

বার্ষিক প্রতিবেদন ২০১৫



মাইক্রোক্রেডিট রেগুলেটরী অথরিটি



মাইক্রোক্রেডিট রেগুলেটরী অথরিটি

বার্ষিক প্রতিবেদন

২০১৫

সূচিপত্র

অধ্যায়সমূহ	বিষয়	পৃষ্ঠা
১) প্রথম অধ্যায়ঃ	মাইক্রোক্রেডিট রেগুলেটরী অথরিটি	০১
	ক) পরিচালনা বোর্ড	০৪
	খ) সরকার কর্তৃক অনুমোদিত অথরিটির সাংগঠনিক কাঠামো	০৬
	গ) মাইক্রোক্রেডিট রেগুলেটরী অথরিটি জনবল	০৭
২) দ্বিতীয় অধ্যায়ঃ	বাংলাদেশের ক্ষুদ্রঋণ কার্যক্রম	০৯
	ক) এক নজরে এমআরএ'র সনদপ্রাপ্ত প্রতিষ্ঠানসমূহের ক্ষুদ্রঋণ কার্যক্রম	১০
	খ) বাংলাদেশে ক্ষুদ্রঋণ কার্যক্রমের বৈচিত্র্যময়তা	১১
	গ) বিভাগীয় পর্যায়ে ক্ষুদ্রঋণ প্রতিষ্ঠানের প্রধান কার্যালয়ের অবস্থান	১৬
	ঘ) ক্ষুদ্রঋণ প্রতিষ্ঠানের শ্রেণীবিভাগ	১৭
	ঙ) ক্ষুদ্রঋণ প্রতিষ্ঠানের তহবিলের উৎস	১৭
	চ) বাংলাদেশের ক্ষুদ্রঋণ খাতে শীর্ষ ক্ষুদ্রঋণ প্রতিষ্ঠানসমূহের প্রাধান্য	১৯
	ছ) ক্ষুদ্রঋণ সেক্টরে ক্ষুদ্রঋণ বহির্ভূত অন্যান্য সেবা কার্যক্রম	২১
	জ) এমআরএ'র সনদপ্রাপ্ত ক্ষুদ্রঋণ প্রতিষ্ঠানের তালিকা	২২
	৩) তৃতীয় অধ্যায়ঃ	অথরিটির কার্যক্রম
৩.১ সনদ প্রদান ও বাতিল		৪৪
৩.২ সরেজমিনে পরিদর্শন		৪৪
৩.৩ এমআইএস ও অডিট রিপোর্ট এনালাইসিস		৪৫
৩.৪ রেগুলেশন শাখা কর্তৃক বিভিন্ন নির্দেশনা জারী ও বিভিন্ন বিষয়ে অনুমোদন		৪৬
৩.৫ জারীকৃত সার্কুলার লেটার		৪৬
৩.৬ অথরিটির কর্মকর্তাদের এবং ক্ষুদ্রঋণ সেক্টরে কর্মরত জনবলের জন্য প্রশিক্ষণ আয়োজন		৪৭
৩.৭ বৈদেশিক প্রতিনিধিদের সাথে মতবিনিময়		৫৭
৩.৮ ওয়ার্কশপ, সেমিনার এবং আঞ্চলিক মতবিনিময় সভা আয়োজন		৫৮
৩.৯ পরিচালনা বোর্ডের সভা		৬১
৩.১০ সিটিজেন চার্টার হালনাগাদকরণ, শুদ্ধাচার কৌশল পরিপালন ও অন্যান্য বিষয়াদি পরিপালন		৬২
৩.১১ বিবিধ		৬৩
৪) চতুর্থ অধ্যায়ঃ	আর্থিক বিবরণী	৬৫
	আর্থিক বিবরণী ২০১৪-১৫ অর্থবছর	৬৫-১২০

প্রথম অধ্যায়

মাইক্রোক্রেডিট রেগুলেটরী অথরিটি

- ক) পরিচালনা বোর্ড
- খ) সরকার কর্তৃক অনুমোদিত অথরিটির সাংগঠনিক কাঠামো
- গ) মাইক্রোক্রেডিট রেগুলেটরী অথরিটির জনবল

মাইক্রোক্রেডিট রেগুলেটরী অথরিটি

মাইক্রোক্রেডিট রেগুলেটরী অথরিটি দেশের ক্ষুদ্রঋণ খাতের নিয়ন্ত্রণকারী প্রতিষ্ঠান হিসেবে ক্ষুদ্রঋণ প্রতিষ্ঠানসমূহকে সনদ প্রদান ছাড়াও প্রতিষ্ঠানসমূহের ব্যবস্থাপনায় দক্ষতা বৃদ্ধি ও ক্ষুদ্রঋণ খাতের সার্বিক উন্নয়নের লক্ষ্যে নীতি নির্ধারণ, আইন প্রণয়ন এবং বাস্তবায়নের দায়িত্ব পালন করে থাকে। দেশের ক্ষুদ্রঋণ খাতে স্বচ্ছতা ও জবাবদিহিতা নিশ্চিত করার লক্ষ্যে গণপ্রজাতন্ত্রী বাংলাদেশ সরকার ২০০৬ সালে মাইক্রোক্রেডিট রেগুলেটরী অথরিটি (এমআরএ) প্রতিষ্ঠা করে। প্রতিষ্ঠার পর হতে এমআরএ ক্ষুদ্রঋণ প্রতিষ্ঠানসমূহের আর্থিক ও ব্যবস্থাপনা সংক্রান্ত বিষয়াদি সরেজমিনে পরিদর্শন, বিশ্লেষণ, নির্দেশনা প্রদান এমনকি প্রয়োজনীয় ক্ষেত্রে আইনী পদক্ষেপ গ্রহণের মাধ্যমে ক্ষুদ্রঋণ খাতে সুশাসন নিশ্চিত করার লক্ষ্যে কাজ করে যাচ্ছে। ৮ (আট) সদস্য বিশিষ্ট একটি পরিচালনা বোর্ড অথরিটির সার্বিক কর্মকাণ্ড পরিচালনার মূল কেন্দ্রবিন্দু। মাত্র ৮১ (একাশি) জন কর্মকর্তা-কর্মচারী নিয়ে অথরিটি ৬৯৭ টি ক্ষুদ্রঋণ প্রতিষ্ঠান এবং ক্ষুদ্রঋণ কার্যক্রম পরিচালনার জন্য প্রাথমিক অনুমোদনপ্রাপ্ত ১৭৮টি প্রতিষ্ঠান তথা সমগ্র ক্ষুদ্রঋণ খাতের সার্বিক উন্নয়নে নিরলসভাবে কাজ করে যাচ্ছে।

এমআরএ'র ভিশনঃ স্বচ্ছতা ও জবাবদিহিতামূলক ক্ষুদ্রঋণ সেক্টর প্রতিষ্ঠার মাধ্যমে দেশের দারিদ্র বিমোচন ও টেকসই উন্নয়ন।

এমআরএ'র মিশনঃ ক্ষুদ্রঋণ খাতকে কার্যকর ও দক্ষ নিয়ন্ত্রণের মাধ্যমে ক্ষুদ্রঋণ কার্যক্রম পরিচালনাকারী প্রতিষ্ঠানসমূহের জন্য সহায়ক ও সুষ্ঠু পরিবেশ তৈরী, কর্মসংস্থান বৃদ্ধি ও ক্ষুদ্র উদ্যোগ সৃষ্টি।



চিত্র : অথরিটির কনফারেন্স রুমে অথরিটির কর্মকর্তাবৃন্দ

ক) মাইক্রোক্রেডিট রেগুলেটরী অথরিটির পরিচালনা বোর্ড

মাইক্রোক্রেডিট রেগুলেটরী অথরিটি আইন, ২০০৬ এর ধারা ৫ এবং ধারা ৬ অনুযায়ী ৩ বছর মেয়াদে ৮ সদস্য বিশিষ্ট একটি পরিচালনা বোর্ড রয়েছে, যেখানে বাংলাদেশ ব্যাংকের গভর্নর পদাধিকার বলে পরিচালনা বোর্ডের চেয়ারম্যান এবং অথরিটির এক্সিকিউটিভ ভাইস-চেয়ারম্যান পদাধিকার বলে সদস্য সচিব হিসেবে রয়েছেন ও অবশিষ্ট ৬ জন সরকার কর্তৃক মনোনীত ব্যক্তি।



চিত্র ৪ : অথরিটির পরিচালনা বোর্ডের সভা

টেবিলঃ ১.১ পরিচালনা বোর্ড (জানুয়ারী ২০১৫ হতে ডিসেম্বর ২০১৫)



ড. আতিউর রহমান
গভর্নর, বাংলাদেশ ব্যাংক

চেয়ারম্যান



ড. এম আসলাম আলম
সচিব, ব্যাংক ও আর্থিক প্রতিষ্ঠান বিভাগ, অর্থ মন্ত্রণালয়

সদস্য



মোঃ আব্দুল করিম
ব্যবস্থাপনা পরিচালক, পল্লী কর্ম সহায়ক ফাউন্ডেশন

সদস্য



অধ্যাপক এম এম আকাশ
অর্থনীতি বিভাগ, ঢাকা বিশ্ববিদ্যালয়

সদস্য



ড. তৌফিক আহমেদ চৌধুরী
সাধারণ সম্পাদক, বাংলাদেশ অর্থনীতি সমিতি

সদস্য



মসিহ মালিক চৌধুরী, এফসিএ
সিনিয়র পার্টনার, মসিহ মুহিত হক এন্ড কোং, চার্টার্ড একাউন্ট্যান্টস

সদস্য



মোঃ নূরুন নবী তালুকদার
মহাপরিচালক, এনজিও বিষয়ক ব্যুরো

সদস্য



খন্দকার মাজহারুল হক
এক্সিকিউটিভ ভাইস চেয়ারম্যান, মাইক্রোক্রেডিট রেগুলেটরী অথরিটি

সদস্য সচিব
২৩/০৩/২০১৫ পর্যন্ত



লাইলা বিলকিস আরা
ভারপ্রাপ্ত এক্সিকিউটিভ ভাইস চেয়ারম্যান
মাইক্রোক্রেডিট রেগুলেটরী অথরিটি

সদস্য সচিব
২৪/০৩/২০১৫ হতে
০৭/০৭/২০১৫ পর্যন্ত



অমলেন্দু মুখার্জী
এক্সিকিউটিভ ভাইস চেয়ারম্যান
মাইক্রোক্রেডিট রেগুলেটরী অথরিটি

সদস্য সচিব
০৮/০৭/২০১৫ হতে
বর্তমান

খ) সরকার কর্তৃক অনুমোদিত মাইক্রোক্রিডিট রেগুলেটরী অথরিটির সাংগঠনিক কাঠামো

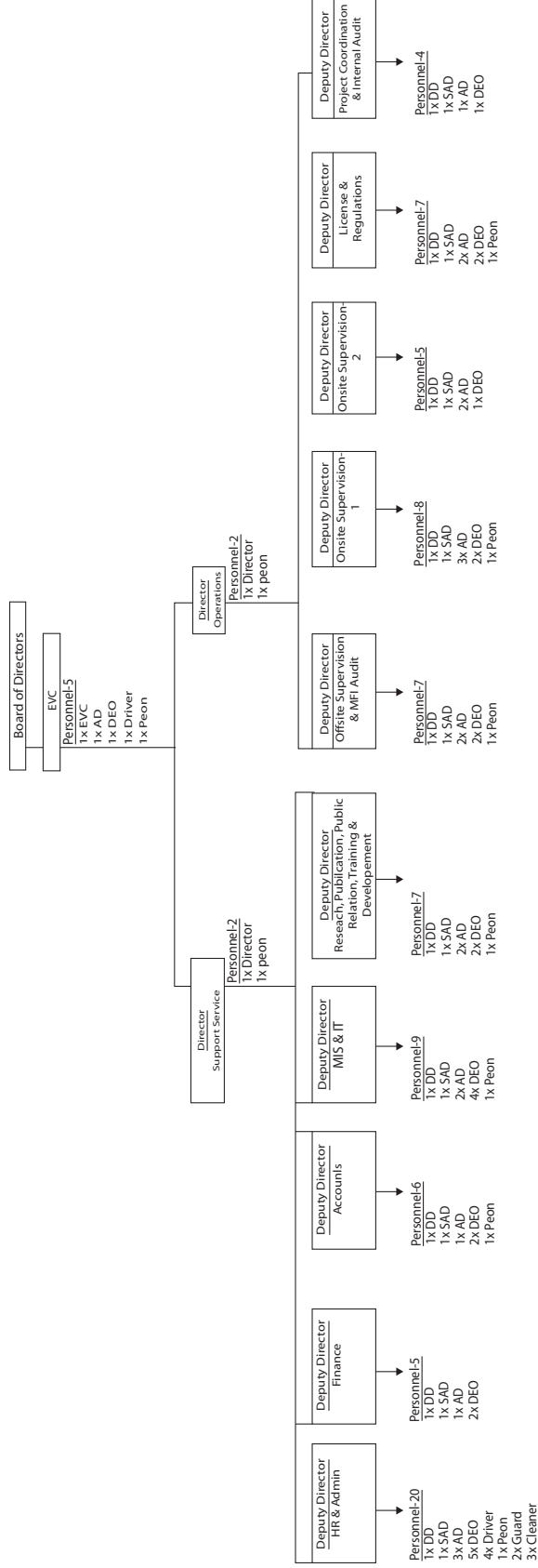

SUMMARY OF MANPOWER

Sl. No.	Name of Post	No. of Post
1.	Executive Vice Chairman	1
2.	Director	2
3.	Deputy Director	10
4.	Senior Assistant Director & Assistant Director	30
	Total=	43
6.	Class-II	-
7.	Class-III Staff including Driver	25
8.	Class-IV	1
	Total=	69
9.	Outsourcing Staff	4
	Driver	9
	Peon	2
	Guard	3
	Cleaner	3
	Grand Total=	87

Authorization of Transport, Office Equipment and Miscellaneous Points:

1. Transport
 - a. 1x Car
 - b. 2x Jip
 - c. 2x Microbus
2. Office Equipment
 - a. 3x Air-conditioner
 - b. 45 x Computer
 - c. 3 x Laptop
 - d. 10 x Printer
 - e. 3 x Photocopy Machine
 - f. 1 x Multimedia
 - g. 1 x Franklin Machine
 - h. Fumisher's (Chair, Table, Almirah, Self) - As per demand

Abbreviation:
 EVC= Executive Vice Chairman
 DD= Deputy Director
 SAD= Senior Assistant Director
 AD= Assistant Director
 DEO= Data Entry Operator

গ) মাইক্রোক্রেডিট রেগুলেটরী অথরিটির জনবল

টেবিল-১.২: মাইক্রোক্রেডিট রেগুলেটরী অথরিটিতে নিয়োজিত জনবল (রাজস্ব)

মঞ্জুরীকৃত জনবল					
রাজস্ব		০১ জানু-২০১৫ তারিখে স্থিতি	নিয়োগ-২০১৫	ইস্তফা/প্রেষণ প্রত্যাবর্তন-২০১৫	স্থিতিঃ ডিসেম্বর-২০১৫
এক্সিকিউটিভ ভাইস চেয়ারম্যান	০১ জন	০১ জন	-	-	০১ জন
পরিচালক	০২ জন	০৩ (প্রেষণে)	-	-	০৩ জন
উপ-পরিচালক	১০ জন	১০ (প্রেষণে ০৩)	-	-	১৩ জন (প্রেষণে ০৩)
সিঃ সহঃ পরিচালক		০৬ জন	-	-	১২ জন
সহকারী পরিচালক	৩০ জন	১৮ জন	-	-	০৯ জন
অফিস সহকারী কাম কম্পিউটার মুদ্রাক্ষরিক	২৪ জন	২৩ জন	-	-	২৩ জন
ড্রাইভার	০১ জন	০১ জন	-	-	০১ জন
অফিস সহায়ক	০১ জন	০১ জন	-	-	০১ জন
মোট=	৬৯ জন	৬৩ জন	-	-	৬৩ জন
আউট সোর্সিং		০১ জানু-২০১৫ তারিখে স্থিতি	নিয়োগ-২০১৫	ইস্তফাদানঃ ২০১৫	স্থিতিঃ ডিসেম্বর-২০১৫
ড্রাইভার	০৪ জন	০৪ জন	-	-	০৪ জন
এমএলএসএস	০৯ জন	০৯ জন	-	-	০৯ জন
গার্ড	০২ জন	০২ জন	-	-	০২ জন
ক্লিনার	০৩ জন	০৩ জন	-	-	০৩ জন
মোট=	১৮ জন	১৮ জন	-	-	১৮ জন

টেবিল-১.৩: মাইক্রোক্রেডিট রেগুলেটরী অথরিটিতে প্রেষণে নিয়োজিত জনবল

ক্রমিক	নাম	পদনাম	সময়
০১	জনাব লাইলা বিলকিস আরা	পরিচালক	৩০/০৯/২০১৪ থেকে ০৮/১০/২০১৫
০২	জনাব মোঃ রাশিদুল ইসলাম	পরিচালক	২০১৪ থেকে বর্তমান
০৩	জনাব মোঃ মোশাররফ হোসেন খান	পরিচালক	২০১৫ থেকে বর্তমান
০৪	জনাব মোঃ সাজ্জাদ হোসেন	পরিচালক	২০০৬ থেকে বর্তমান
০৫	জনাব মোহাম্মদ আবদুল হক	উপ-পরিচালক	২০০৬ থেকে বর্তমান
০৬	জনাব মোঃ ওবায়দ উল্যা চৌধুরী	উপ-পরিচালক	২০১২ থেকে বর্তমান
০৭	জনাব মোহাম্মদ আলী মিয়া	উপ-পরিচালক	২০১২ থেকে বর্তমান

- সংস্থাপন মন্ত্রণালয়/বাংলাদেশ ব্যাংক থেকে প্রেষণে নিয়োজিত

টেবিল-১.৪: মাইক্রোক্রেডিট রেগুলেটরী অথরিটিতে নিয়োজিত জনবল (প্রকল্প)

(জানুয়ারী'২০১৫-ডিসেম্বর'২০১৫)

প্রকল্প	১ জানু-২০১৫ তারিখে স্থিতি	নিয়োগ-২০১৫	ইন্তফাদানঃ ২০১৫	১ ডিসেঃ-২০১৫ তারিখে স্থিতি
সিনিয়র গ্রুপ	০৫ জন	-	০১ জন	-
মধ্যম গ্রুপ	০২ জন	০২ জন	-	০১ জন
জুনিয়র গ্রুপ	১৬ জন	০৮ জন	-	০৪ জন
ডিইও	০৮ জন	-	০৮ জন	-
রিসিপিশনিস্ট	০২ জন	-	-	-
ড্রাইভার	০৩ জন	০৩ জন	-	০৩ জন
গার্ড	০২ জন	০২ জন	-	০২ জন
পিয়ন	০৭ জন	০৫ জন	-	০৩ জন
মোট =	৪৫ জন	২০ জন	০৯ জন	২১ জন
চুক্তিভিত্তিক নিয়োগ				
০১	জনাব কাজী হাবিবুল হক	ফাইন্যান্স স্পেশালিস্ট	জানুয়ারী'১৫ থেকে জুন'১৫ পর্যন্ত	
০২	জনাব মোঃ ইলিয়াস আহমেদ	কো-অর্ডিনেটর (এমআইএস এন্ড আইটি)	২০০৯ থেকে বর্তমান	
০৩	জনাব মোঃ মকবুল হোসেন	টেকনিক্যাল এডভাইজার (এসএস)	অক্টোবর'০৯ থেকে জুন'১৫	



চিত্র : সমন্বয় সভায় অথরিটির কর্মকর্তা-কর্মচারীবৃন্দ

দ্বিতীয় অধ্যায়

বাংলাদেশে ক্ষুদ্রঋণ কার্যক্রম

- ক) এক নজরে এমআরএ'র সনদপ্রাপ্ত প্রতিষ্ঠানসমূহের ক্ষুদ্রঋণ কার্যক্রম
- খ) বাংলাদেশে ক্ষুদ্রঋণ কার্যক্রমের বৈচিত্র্যময়তা
- গ) বিভাগীয় পর্যায়ে ক্ষুদ্রঋণ প্রতিষ্ঠানের প্রধান কার্যালয়ের অবস্থান
- ঘ) ক্ষুদ্রঋণ প্রতিষ্ঠানের শ্রেণীবিভাগ
- ঙ) ক্ষুদ্রঋণ প্রতিষ্ঠানের তহবিলের উৎস
- চ) বাংলাদেশের ক্ষুদ্রঋণ খাতে শীর্ষ ক্ষুদ্রঋণ প্রতিষ্ঠানসমূহের প্রাধান্য
- ছ) ক্ষুদ্রঋণ সেクターে ক্ষুদ্রঋণ বহির্ভূত অন্যান্য সেবা কার্যক্রম
- জ) এমআরএ'র সনদপ্রাপ্ত ক্ষুদ্রঋণ প্রতিষ্ঠানের তালিকা

ক) এক নজরে এমআরএ'র সনদপ্রাপ্ত প্রতিষ্ঠানসমূহের ক্ষুদ্রঋণ কার্যক্রম

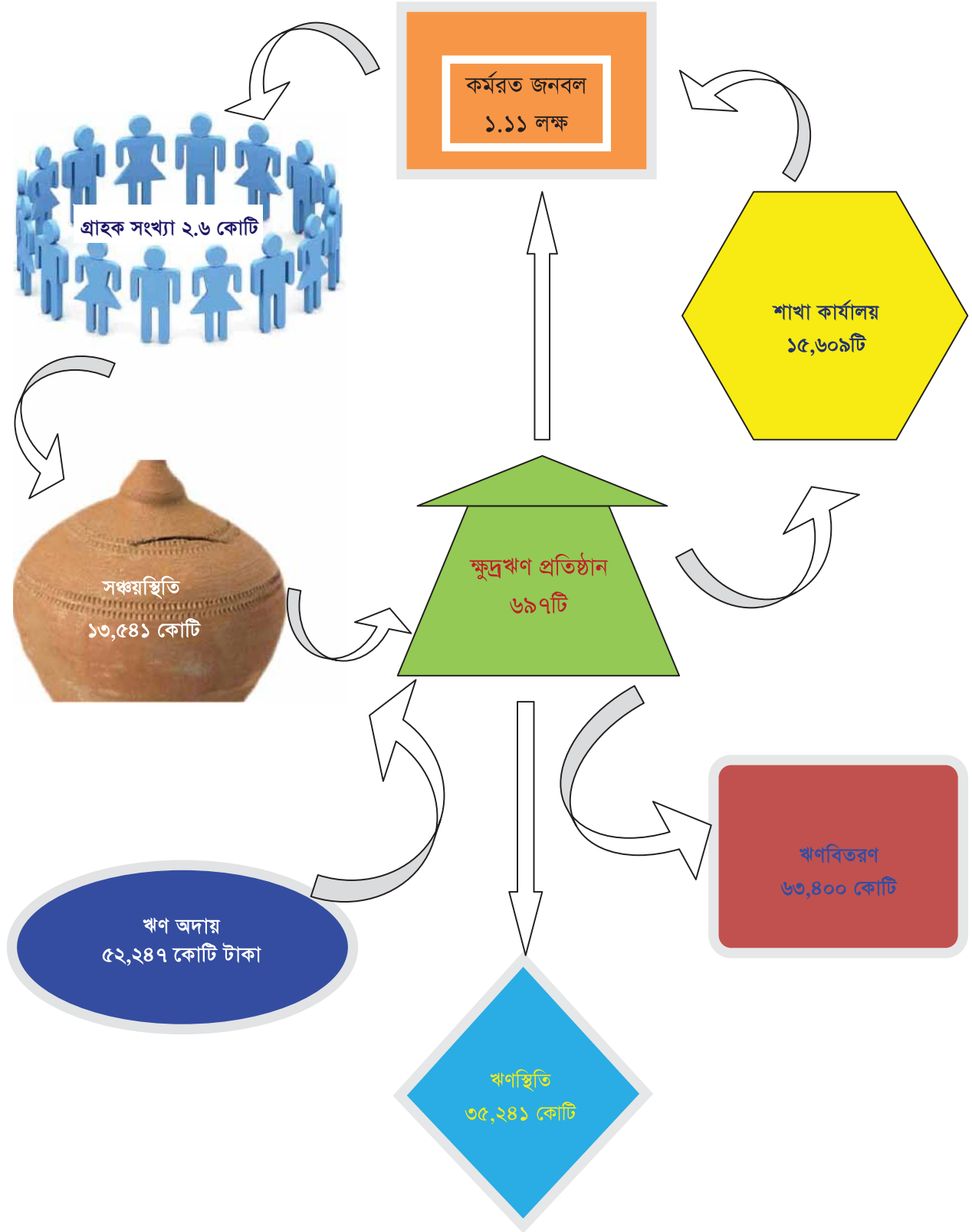

ভিত্তি: ৩০ জুন ২০১৫

খ) বাংলাদেশে ক্ষুদ্রঋণ কার্যক্রমের বৈচিত্র্যময়তা

বাংলাদেশের ক্ষুদ্রঋণ কার্যক্রম বিশ্বময় সমাদৃত। মূলত: এমআরএ-র সনদপ্রাপ্ত ৬৯৭ টি প্রতিষ্ঠান, গ্রামীণ ব্যাংক, সরকারী-বেসরকারী ব্যাংক এবং সরকারের বিভিন্ন মন্ত্রণালয়ের বিশেষায়িত কর্মসূচীর মাধ্যমে বাংলাদেশে ক্ষুদ্রঋণ কার্যক্রম পরিচালিত হয়ে থাকে। দেশের পিছিয়ে পড়া জনগোষ্ঠীর আয়বর্ধক কর্মকাণ্ডে বিনিয়োগ বৃদ্ধি এবং জীবনযাত্রার মানের পরিবর্তনে বিশেষ ভূমিকা রাখার পাশাপাশি ক্ষুদ্রঋণ গ্রাহকদের ক্ষুদ্র ক্ষুদ্র সঞ্চয় দেশের সামগ্রিক অর্থনৈতিক উন্নয়নকেও ত্বরান্বিত করছে। সহস্রাব্দ উন্নয়ন লক্ষ্যমাত্রা (MDG) অর্জনে বাংলাদেশ বিশ্বে যে রোল মডেল হিসেবে স্বীকৃতি পেয়েছে তাতে ক্ষুদ্রঋণ প্রতিষ্ঠানগুলোর ভূমিকা অনস্বীকার্য। বর্তমানে জাতিসংঘের গৃহীত টেকসই উন্নয়ন লক্ষ্যমাত্রা (SDG) অর্জনের জন্য এমআরএ দারিদ্র বিমোচন, নারীর ক্ষমতায়ন, বৈষম্য দূরীকরণ, সামাজিক নিরাপত্তা বৃদ্ধি, ক্ষুদ্র উদ্যোক্তা তৈরী, আয় বৃদ্ধি, জীবনমান উন্নয়ন ইত্যাদি বিভিন্ন ক্ষেত্রে লক্ষ্যমাত্রা নির্ধারণ করেছে এবং ক্ষুদ্রঋণ প্রতিষ্ঠানগুলো এ লক্ষ্য বাস্তবায়নে কাজ করে যাচ্ছে।

৩০ জুন, ২০১৫ পর্যন্ত অর্থরিটির সনদপ্রাপ্ত ক্ষুদ্রঋণ প্রতিষ্ঠানসহ সমগ্র ক্ষুদ্রঋণ সেক্টরের ঋণস্থিতি ছিল ৫০ হাজার ৩ শত ৮১ কোটি টাকা এবং সঞ্চয়স্থিতি ছিল ৩২ হাজার ১ শত ২৭ কোটি টাকা যার মধ্যে শুধুমাত্র এমআরএ-র সনদপ্রাপ্ত ৬৯৭টি প্রতিষ্ঠানের ঋণস্থিতি ছিল ৩৫ হাজার ২ শত ৪১ কোটি টাকা এবং সঞ্চয়স্থিতি ১৩ হাজার ৫ শত ৪১কোটি টাকা। অর্থরিটির সনদপ্রাপ্ত ক্ষুদ্রঋণ প্রতিষ্ঠানসহ সমগ্র ক্ষুদ্রঋণ সেক্টরের মাধ্যমে জুলাই ২০১৪ হতে জুন ২০১৫ সময়কালে প্রায় ৩.৫ কোটি উপকারভোগীর মাঝে ৮৩ হাজার ৫ শত ১২ কোটি টাকা ঋণ বিতরণ করা হয়েছে যার মধ্যে শুধুমাত্র এমআরএ-র সনদপ্রাপ্ত ৬৯৭টি প্রতিষ্ঠানের মাধ্যমে ঋণ বিতরণ করা হয়েছে ৬৩ হাজার ৪ শত কোটি টাকা।

টেবিল-২.১ : ৩০ জুন ২০১৫ পর্যন্ত সমগ্র ক্ষুদ্রঋণ খাতের চিত্র

বিবরণ	গ্রাহক (লক্ষ জন)	সঞ্চয়স্থিতি (কোটি টাকা)	ঋণস্থিতি (কোটি টাকা)	ঋণ বিতরণ (কোটি টাকা)
এমআরএ'র সনদপ্রাপ্ত ক্ষুদ্রঋণ প্রতিষ্ঠান	২৬০	১৩৫৪১	৩৫২৪১	৬৩৪০০
গ্রামীণ ব্যাংক	৬৭.২	১৬৯৮৭	৯১২৯	১৩৮৯০
সরকারী বে-সরকারী ব্যাংক	০৬.৫	৬৯৪	৩৯৪০	৩৮৪৮
সরকারের বিভিন্ন মন্ত্রণালয়	১২.১	৯০৫	২০৭১	২৩৭৪
মোট	৩৪৫.৮	৩২১২৭	৫০৩৮১	৮৩৫১২

সূত্র: এমআরএ-এমআইএস ডাটাবেইজ-২০১৫

টেবিল-২.২ : ২০১৪-২০১৫ অর্থবছরে সরকারী দপ্তর/অধিদপ্তর/পরিদপ্তরসমূহের ক্ষুদ্রঋণ কার্যক্রমের চিত্র

বিবরণ	গ্রাহক	ঋণ বিতরণ (লক্ষ টাকা)	ঋণস্থিতি (লক্ষ টাকা)	সঞ্চয়স্থিতি (লক্ষ টাকা)
মৎস্য অধিদপ্তর	২৭২	১৩.৫৮	১১১.৯১	-
বাংলাদেশ পল্লী উন্নয়ন বোর্ড	২৭৯৯৭৭	৯৮৫৮.৮১	১২৫২০.৫৭	৫০৮৫.৬০
যুব উন্নয়ন অধিদপ্তর	১২৪৭৩	৯৭৩.৪৫	১৩৬৯.৯৭	-
বাংলাদেশ একাডেমী ফর রুরাল ডেভেলপমেন্ট (বার্ড)	-	১.৪০	০.৭৪	০.৭৪
বাংলাদেশ তাঁত বোর্ড	৭০২	৩৮.৫৭	২৬৫.৮০	-
জাতীয় মহিলা সংস্থা	৪৬৮৭৬	৩৭.৪৪	১২৫.৮৫	-
মহিলা বিষয়ক অধিদপ্তর	১০৭১০২	১.০৫	২৬৪.০৭	-
প্রাণি সম্পদ অধিদপ্তর	১০৫১০৯	১৩.৩৪	৪.৫৩	-
পল্লী দারিদ্র বিমোচন ফাউন্ডেশন (পিডিবিএফ)	৫৯৭৯৭২	৮৯৪৬.৭৯	৫৩০৮.৯৩	৩৮০৮.৯৫
ক্ষুদ্র কৃষক উন্নয়ন ফাউন্ডেশন	৬৪৩৬১	৩৮৫৭.৪৫	৭৩৬.৭৬	১৫৬.১৩
মোট	১২১৪৮৪৪	২৩৭৪১.৮৮	২০৭০৯.১৩	৯০৫১.৪২

সূত্র: এমআরএ-এমআইএস ডাটাবেইজ-২০১৫

টেবিল-২.৩ : অথরিটির সনদপ্রাপ্ত ক্ষুদ্রঋণ প্রতিষ্ঠানসমূহের কার্যক্রমের চিত্র

সূচক	জুন, ২০১০	জুন, ২০১১	জুন, ২০১২	জুন, ২০১৩	জুন, ২০১৪	জুন, ২০১৫
সনদপ্রাপ্ত প্রতিষ্ঠান	৫১৮	৫৮০	৬১৮	৬৯০	৬৯৭	৬৯৭
শাখার সংখ্যা	১৭,২৫২	১৮,০৬৬	১৭,৯৭৭	১৪,৬৭৪	১৪,৭৩০	১৫,৬০৯
কর্মরত জনবল	১,০৯,৫৯৭	১,১১,৮২৮	১,০৮,৬৫৪	১,১০,৭৩৪	১,০৯,৬২৮	১,১০,৭৮১
গ্রাহক সংখ্যা (মিলিয়ন)	২৫.২৮	২৬.০৮	২৪.৬৪	২৪.৬	২৫.১১	২৬.০০
ঋণগ্রহীতার সংখ্যা (মিলিয়ন)	১৯.২১	২০.৬৫	১৯.৩১	১৯.২৭	১৯.৪২	২০.৩৫
ঋণস্থিতি (বিলিয়ন টাকা)	১৪৫.১	১৭৩.৭৯	২১১.২১	২৫৭.০১	২৮২.২০	৩৫২.৪১
ঋণ বিতরণ (বিলিয়ন টাকা)	৩০৬.৭২	৩০৩.১৮	৪৫৬.০২	৪৩২.২৮	৪৬২.০০	৬৩৪.০০
সঞ্চয়স্থিতি (বিলিয়ন টাকা)	৫১.৩৬	৬৩.৩১	৭৫.২০	৯৪.০০	১০৬.৯৯	১৩৫.৪১

সূত্র: এমআরএ-এমআইএস ডাটাবেইজ-২০১৫

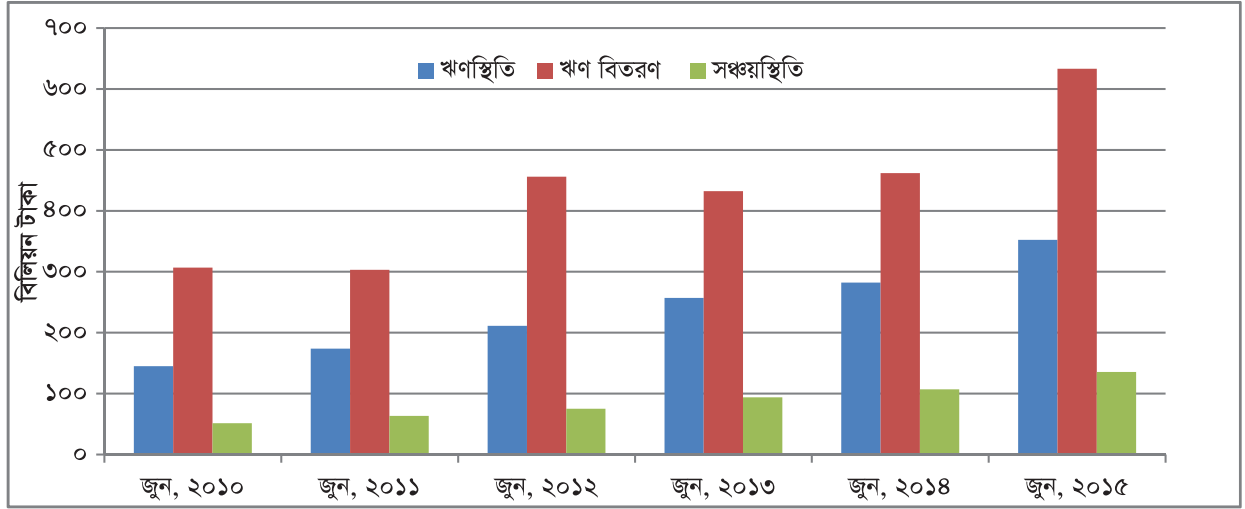

গ্রাফ : অথরিটির সনদপ্রাপ্ত প্রতিষ্ঠানসমূহের সঞ্চয়স্থিতি, ঋণস্থিতি এবং ঋণ বিতরণের বছরওয়ারী তথ্য

বছরভিত্তিক ক্ষুদ্রঋণ প্রতিষ্ঠানের কার্যক্রম হতে দেখা যায় বাংলাদেশের ক্ষুদ্রঋণ খাত ধারাবাহিকভাবে উল্লোখযোগ্য প্রবৃদ্ধি অর্জন করেছে। অথরিটির সনদপ্রাপ্ত প্রতিষ্ঠানগুলোর সদস্য ও ঋণগ্রহীতা সংখ্যা ২০১২ ও ২০১৩ সালে পূর্বের বছরের তুলনায় কিছুটা হ্রাস পেলেও বিগত ৫ বছরে ঋণ বিতরণ, ঋণস্থিতি, সঞ্চয়স্থিতি দ্বিগুনেরও বেশি হয়েছে। মূলত: মাথাপিছু আয় বৃদ্ধির ফলে গ্রাহকের ঋণ গ্রহণ এবং সঞ্চয় প্রদানের ক্ষমতা পূর্বের তুলনায় বৃদ্ধি পেয়েছে; এতে ঋণ আদায়ের হারও বৃদ্ধি পেয়েছে। ক্ষুদ্রঋণ খাতের ঋণ আদায়ের গড় হার ৯৬% এর উপরে।

বাংলাদেশের ক্ষুদ্রঋণ প্রতিষ্ঠানগুলো দরিদ্র জনগণের জীবন-মান উন্নয়নের জন্য তাদের প্রয়োজন অনুযায়ী বিভিন্ন ধরনের ঋণসেবা প্রদান করে। বর্তমানে গ্রাহকের প্রয়োজন অনুযায়ী প্রতিষ্ঠানগুলো কৃষিঋণ, ক্ষুদ্র উদ্যোগ ঋণ, শহর অঞ্চলে আরবান মাইক্রোক্রেডিট, অতিদরিদ্রদের জন্য ঋণ, কৃষিঋণ, সম্পদ অর্জনের জন্য ঋণ, দৈনন্দিন জীবন ধারণের জন্য ঋণ, দুর্যোগ ব্যবস্থাপনা ঋণ ইত্যাদি বিভিন্ন ধরনের ঋণ বিভিন্ন বৈশিষ্ট্য ও শর্তে বিতরণ করে থাকে। প্রকৃতপক্ষে বিগত ৫ বছরে ক্ষুদ্রঋণ প্রতিষ্ঠানগুলো ক্রমবর্ধমান হারে ঋণ বিতরণ করেছে যার মধ্যে শুধুমাত্র ব্যতিক্রম ছিল ২০১২-১৩ অর্থবছর। ২০১২-১৩ সালে ঋণ বিতরণের এই প্রবাহটা কিছুটা বাধাপ্রাপ্ত হয়েছে। ২০১১-১২ সালে ক্ষুদ্রঋণ প্রতিষ্ঠানগুলো প্রায় ৪৫০.০২ বিলিয়ন টাকা বিতরণ করেছে যা পূর্বের বছর (২০১০-১১) এর তুলনায় প্রায় ৫০% বেশী (৩০৩.১৮ বিলিয়ন)। ২০১৩-১৪ সালে ঋণবিতরণের পরিমাণ ছিল ৪৬২ মিলিয়ন যা পূর্বের বছরের ঋণ বিতরণের পরিমাণকে (৪৩২.২৮ বিলিয়ন টাকা) ছাড়িয়ে গেছে। জুন, ২০১৫-এ অথরিটির সনদপ্রাপ্ত প্রতিষ্ঠানসমূহের মোট ঋণ বিতরণের পরিমাণ ছিল ৬৩৪ বিলিয়ন যেখানে প্রবৃদ্ধির হার ছিল ৩৭%।

টেবিল-২.৪ : বছরওয়ারী ঋণ বিতরণের চিত্র

অর্থবছর	ঋণ বিতরণ (বিলিয়ন টাকা)
২০১১	৩০৩.১৮
২০১২	৪৫৬.০২
২০১৩	৪৩২.২৮
২০১৪	৪৬২.০০
২০১৫	৬৩৪.০০

সূত্র: এমআরএ-এমআইএস ডাটাবেইজ-২০১৫

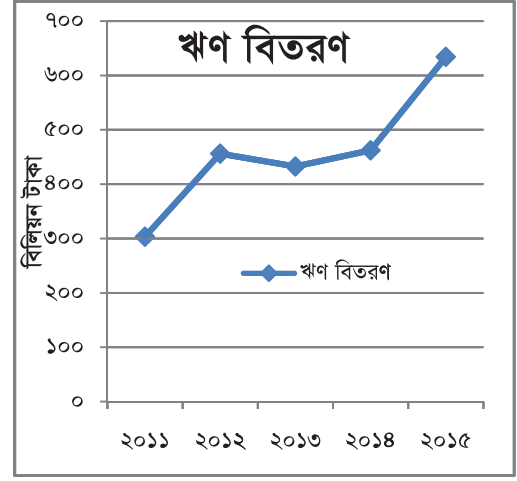

গ্রাফ: বছরওয়ারী ঋণ বিতরণের চিত্র

ক্ষুদ্রঋণ প্রতিষ্ঠানসমূহ ঋণ বিতরণ ও আদায়ের পাশাপাশি গ্রাহকদের সঞ্চয় সংগ্রহ করে থাকে। গ্রাহকদের এই ক্ষুদ্র ক্ষুদ্র সঞ্চয় প্রতিটি ক্ষুদ্রঋণ প্রতিষ্ঠানের তহবিলের গুরুত্বপূর্ণ অংশ। প্রতিষ্ঠানগুলোর তহবিলের ৩৪%-ই এই সঞ্চয়। প্রতিষ্ঠানগুলোর সঞ্চয় গ্রহণের ক্ষেত্রেও পরিবর্তন এসেছে; বাধ্যতামূলক সঞ্চয়ের পাশাপাশি প্রতিষ্ঠানগুলো স্বেচ্ছা এবং মেয়াদী আমানত গ্রহণের মাধ্যমে সঞ্চয় সংগ্রহ করে থাকে। মূলতঃ ক্ষুদ্রঋণ প্রতিষ্ঠানসমূহ মাইক্রোক্রেডিট রেগুলেটরী অথরিটি বিধিমালা ২০১০ এর বিধি-২৭ অনুযায়ী শর্তসাপেক্ষে গ্রাহকগণের নিকট হতে বাধ্যতামূলক, স্বেচ্ছা এবং মেয়াদী এই তিন ধরনের সঞ্চয় সংগ্রহ করতে পারে। তবে কোনভাবেই কোন প্রতিষ্ঠানের নির্দিষ্ট সময়ে মোট সঞ্চয়স্থিতি মোট ঋণস্থিতির ৮০% এর বেশী হতে পারবে না। ক্ষুদ্রঋণ গ্রাহকরা সাধারণত ২০-৫০ টাকা প্রতি সপ্তাহে বাধ্যতামূলকভাবে প্রতিষ্ঠানসমূহে সঞ্চয় হিসাবে জমা রাখে। বর্তমানে মানুষের আয় বৃদ্ধি পাওয়ায় গ্রাহকদের সঞ্চয়ের হার ক্রমান্বয়ে বৃদ্ধি পাচ্ছে। ৩০ জুন'২০১৫ পর্যন্ত গ্রাহকদের মোট সঞ্চয় ছিল ১৩৫.৪১ বিলিয়ন টাকা যা গত বছরের তুলনায় ২৬.৫% বেশী। ২০১৪, ২০১৩, ২০১২ এবং ২০১১ সালে গ্রাহকদের সঞ্চয় ছিল যথাক্রমে ১০৬.৯৯ বিলিয়ন টাকা, ৯৩.৯৯ বিলিয়ন টাকা, ৭৫.২৫ বিলিয়ন টাকা এবং ৬৩.৩০ বিলিয়ন টাকা। অর্থাৎ ২০১১ সাল হতে ২০১৫ সাল পর্যন্ত সঞ্চয়ের প্রবৃদ্ধি প্রায় ১১৪%।

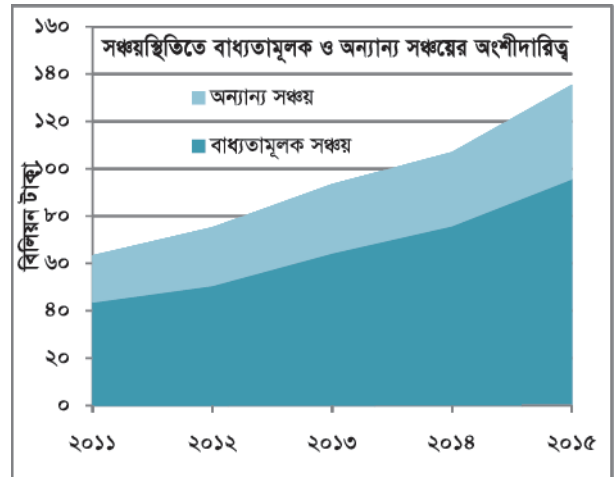
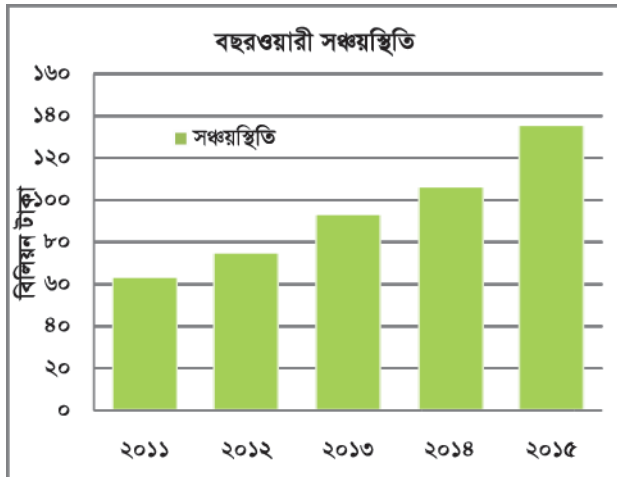

গ্রাফ: বছরওয়ারী সঞ্চয়স্থিতির চিত্র

বাংলাদেশ কৃষি প্রধান দেশ। বর্তমানে ক্ষুদ্রঋণ প্রতিষ্ঠানগুলো ফসল উৎপাদনের সাথে সামঞ্জস্য রেখে ৬ মাস পর্যন্ত গ্রেস পিরিয়ড দিয়ে কৃষিক্ষেত্রে ঋণ প্রদান করছে। অথরিটির সনদপ্রাপ্ত প্রতিষ্ঠানগুলোর মাধ্যমে ২০১৫ সালে বিতরণকৃত কৃষিঋণের পরিমাণ ছিল ২৬ হাজার ৬ শত ২৫ কোটি টাকা যা বিতরণকৃত মোট ঋণের প্রায় ৪২%। বিগত ৫ (পাঁচ) বছরে কৃষি ক্ষেত্রে ঋণস্থিতি বৃদ্ধি পেয়ে দ্বিগুণেরও বেশী হয়েছে। ২০১১ সালে কৃষিঋণের পরিমাণ ছিল ৫ হাজার ৯ শত ৩৬ কোটি টাকা যা ২০১৫ সালে ১৪ হাজার ৭ শত ৬০ কোটি টাকা হয়েছে।

টেবিল-২.৫ : অথরিটির সনদপ্রাপ্ত ক্ষুদ্রঋণ প্রতিষ্ঠানসমূহের কৃষি ক্ষেত্রে ঋণের চিত্র

বিবরণ	জুন, ২০১১	জুন, ২০১২	জুন, ২০১৩	জুন, ২০১৪	জুন, ২০১৫
সনদপ্রাপ্ত প্রতিষ্ঠান	৫৭৬	৫৯০	৬৪৯	৬৯৭	৬৯৭
কৃষি ঋণস্থিতি (বিলিয়ন টাকা)	৫৯.৩৬	৬৬.৭১	৮৯.০৫	১১৫.৭৭	১৪৭.৬
কৃষি ঋণ বিতরণ (বিলিয়ন টাকা)	৯৩.৬৩	১১০.৮৪	১৩১.৯৮	১৫৫.৭৩	২৬৬.২৫

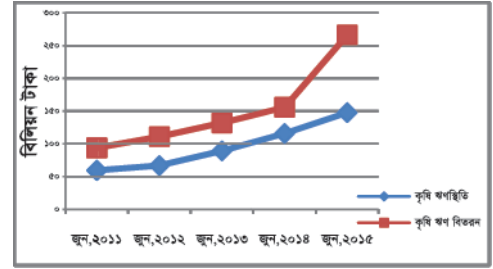

সূত্র: এমআরএ-এমআইএস ডাটাবেইজ-২০১৫

গ্রাফ: বছরওয়ারী কৃষিক্ষেত্রে ঋণ বিতরণ ও ঋণস্থিতি চিত্র

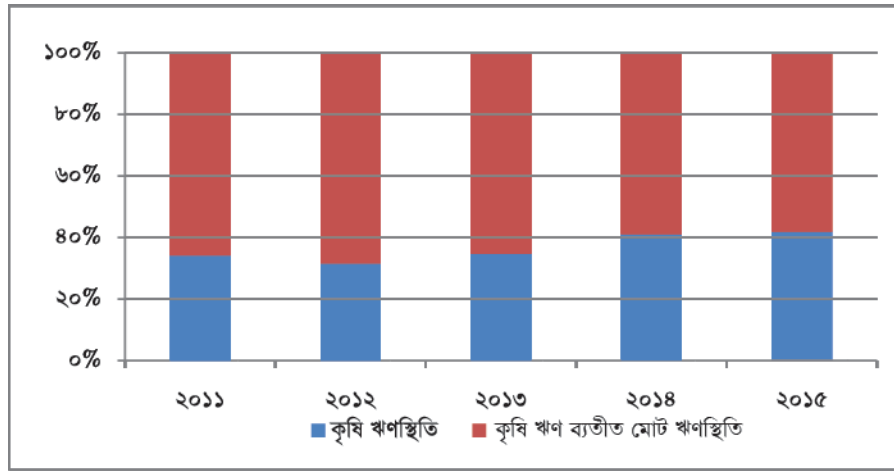

গ্রাফ: মোট ঋণস্থিতিতে কৃষি ঋণের অংশীদারিত্ব

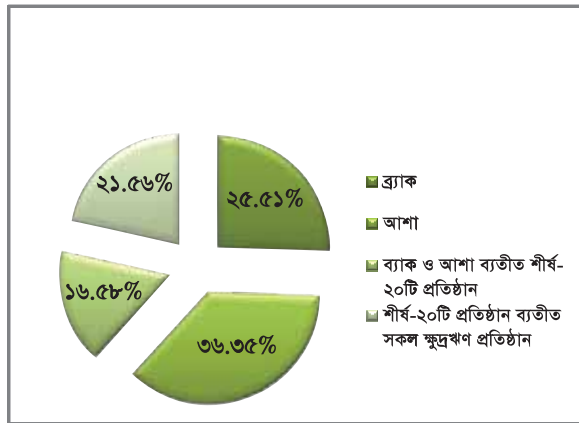

গ্রাফ: কৃষিঋণ বিতরণে প্রতিষ্ঠানসমূহের অংশীদারিত্ব

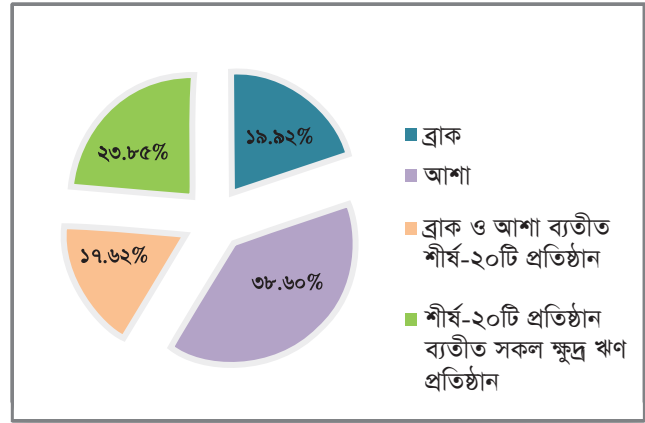

গ্রাফ: কৃষি ঋণস্থিতিতে প্রতিষ্ঠানসমূহের অংশীদারিত্ব

বাংলাদেশ নিম্ন মধ্যম আয়ের দেশে উন্নীত হয়েছে। মানুষের আয় বৃদ্ধির সাথে সাথে ঋণ পরিশোধের এবং সঞ্চয়ের সক্ষমতা বৃদ্ধি পেয়েছে। ২০১০ সালে যেখানে গড়ে সদস্য প্রতি সঞ্চয়স্থিতি ছিল ২,০৩১ টাকা এবং ঋণগ্রহীতা প্রতি ঋণস্থিতি ৭,৫৫০ টাকা তা ২০১৫ সালে দাঁড়িয়েছে যথাক্রমে ৫,২০৮ টাকা এবং ১৭,৩১৭ টাকা। সময়ের সাথে তাল মিলিয়ে ক্ষুদ্রঋণ প্রতিষ্ঠানগুলো গ্রাহকের চাহিদা অনুযায়ী বড় আকারের ঋণ সাধারণত (৫০,০০০ টাকা উপরে) ক্ষুদ্র উদ্যোগ ঋণ হিসেবে কৃষি, লাইভস্টক, পোল্ট্রি, ম্যানুফ্যাকচারিং ইত্যাদি খাতে আগের তুলনায় অধিক হারে ঋণ বিতরণ করছে। ২০১৪ সালে ক্ষুদ্র উদ্যোগ ঋণের পরিমাণ ছিল ৮ হাজার ১ শত ৮৮ কোটি টাকা যা মোট ঋণস্থিতির ২৯% এবং ২০১৫ সালে এই ক্ষুদ্র উদ্যোগ ঋণের পরিমাণ বৃদ্ধি পেয়ে দাঁড়িয়েছে ১১ হাজার ৫ শত ৫২ কোটি টাকা এবং মোট ঋণস্থিতির ৩৩%। আবার গত বছরের তুলনায় ২০১৫ সালে ঋণস্থিতি বৃদ্ধি পেয়েছে ২৫% হারে যেখানে ক্ষুদ্র উদ্যোগ ঋণের পরিমাণ বৃদ্ধি পেয়েছে ৪১% হারে অর্থাৎ প্রতিষ্ঠানের ঋণস্থিতিতে ক্ষুদ্র উদ্যোগ ঋণের অংশীদারিত্ব উল্লেখযোগ্য হারে বৃদ্ধি পাচ্ছে।

টেবিল ২.৬ : ক্ষুদ্রঋণ প্রতিষ্ঠানের ক্ষুদ্র উদ্যোগ ঋণের বছরওয়ারী চিত্র

বিবরণ	জুন, ২০১১	জুন, ২০১২	জুন, ২০১৩	জুন, ২০১৪	জুন, ২০১৫
সনদপ্রাপ্ত প্রতিষ্ঠান	৫৭৬	৫৯০	৬৪৯	৬৯৭	৬৯৭
ঋণ গ্রহীতা (মিলিয়ন জন)	০.৬২	০.৮৪	০.৯৪	১.১৪	১.৫৮
ঋণস্থিতি (বিলিয়ন টাকা)	৪০.১৮	৫৭.৪৫	৬৬.৯৬	৮১.৮৮	১১৫.৫২

সূত্র: এমআরএ-এমআইএস ডাটাবেইজ-২০১৫

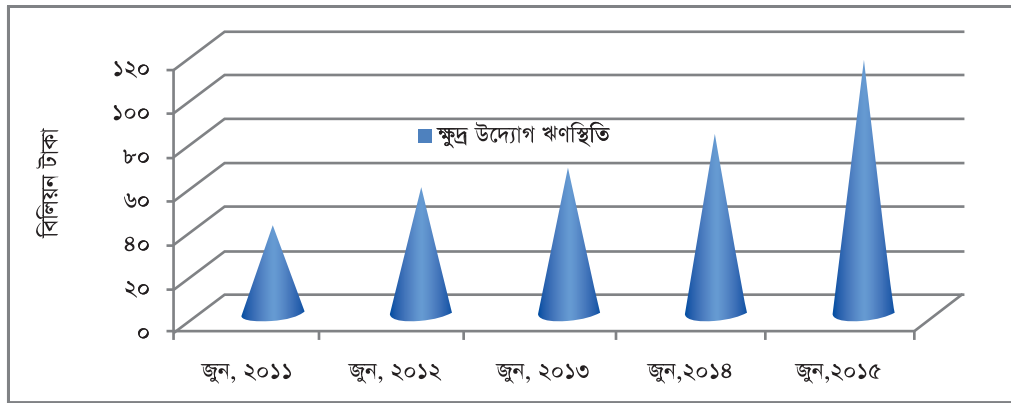

গ্রাফ: বছরওয়ারী ক্ষুদ্র উদ্যোগ ঋণস্থিতি

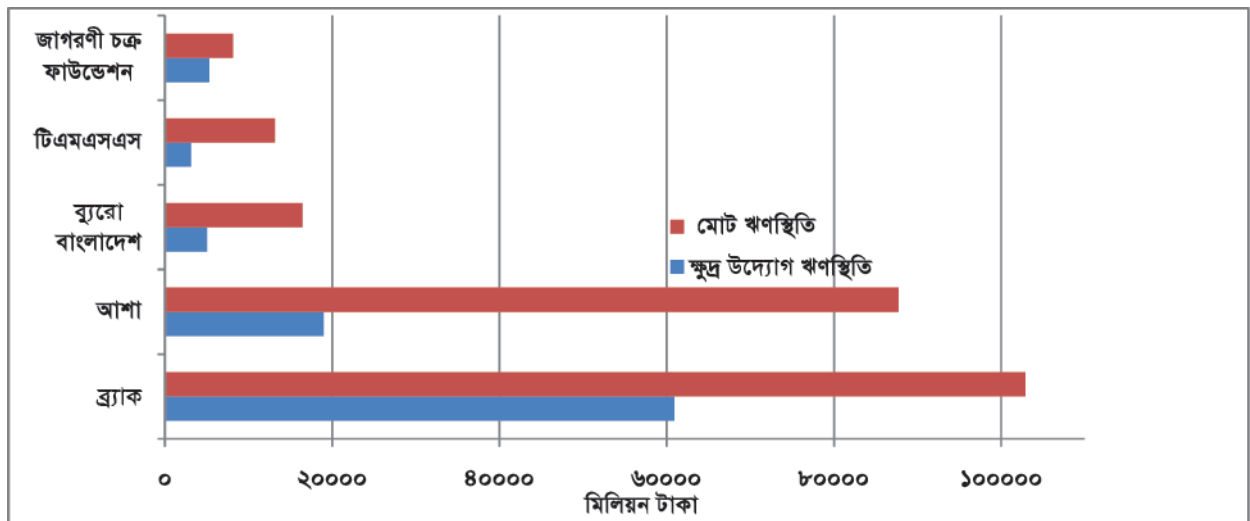

গ্রাফ: শীর্ষ-৫টি প্রতিষ্ঠানের ঋণস্থিতিতে ক্ষুদ্র উদ্যোগ ঋণস্থিতির অংশীদারিত্ব

গ) বিভাগীয় পর্যায়ে ক্ষুদ্রঋণ প্রতিষ্ঠানের প্রধান কার্যালয়ের অবস্থান

অথরিটির সনদপ্রাপ্ত প্রতিষ্ঠানসমূহের প্রধান কার্যালয়ের অবস্থানের ভিত্তিতে প্রাপ্ত তথ্য হতে দেখা যায় পূর্বের বছরের ন্যায় এ বছরও প্রায় ৪৪% প্রতিষ্ঠানের প্রধান কার্যালয় ঢাকায় অবস্থিত। খুলনা, চট্টগ্রাম ও রাজশাহী বিভাগে প্রধান কার্যালয় আছে যথাক্রমে ১৫.৬৪%, ১৪.৪৯% এবং ১৩.৬৩% প্রতিষ্ঠানের। প্রতিষ্ঠানসমূহ প্রয়োজনে তাদের প্রধান কার্যালয়ের অবস্থান পরিবর্তনও করতে পারে। তবে এক্ষেত্রে 'মাইক্রোক্রেডিট রেগুলেটরী অথরিটি বিধিমালা ২০১০' এর বিধি-১৪(৩) অনুযায়ী অথরিটির পূর্বানুমোদন আবশ্যিক। উল্লেখ্য, ক্ষুদ্রঋণ প্রতিষ্ঠানসমূহের প্রধান কার্যালয় যে বিভাগেই অবস্থিত হোক না কেন প্রতিষ্ঠানসমূহ প্রয়োজনীয় অনুমোদন সাপেক্ষে সমগ্র বাংলাদেশে তাদের ক্ষুদ্রঋণ কার্যক্রম পরিচালনা করতে পারে।

টেবিল-২.৭: বিভাগীয় পর্যায়ে ক্ষুদ্রঋণ প্রতিষ্ঠানের প্রধান কার্যালয়ের অবস্থান

ক্র. নং	বিভাগ	জুন, ২০১১		জুন, ২০১২		জুন, ২০১৩		জুন, ২০১৪		জুন, ২০১৫	
		প্রতিষ্ঠানের সংখ্যা	%	প্রতিষ্ঠানের সংখ্যা	%	প্রতিষ্ঠানের সংখ্যা	%	প্রতিষ্ঠানের সংখ্যা	%	প্রতিষ্ঠানের সংখ্যা	%
১	ঢাকা	২৬৯	৪৬.৩৮	২৭৩	৪৪.১৭	২৯৪	৪২.৬১	৩০২	৪৩.৩৩	৩০২	৪৩.৩৩
২	রাজশাহী	১০৫	১৮.১০	৮৬	১৩.৯২	৯৫	১৩.৭৭	৯৫	১৩.৬৩	৯৫	১৩.৬৩
৩	রংপুর	-	-	৩৪	৫.৫০	৩৬	৫.২২	৩৬	৫.১৬	৩৬	৫.১৬
৪	খুলনা	৮২	১৪.১৪	৯১	১৪.৭২	১০৭	১৫.৫০	১০৯	১৫.৬৪	১০৯	১৫.৬৪
৫	চট্টগ্রাম	৮১	১৩.৯৭	৯২	১৪.৮৯	১০৬	১৫.৩৬	১০১	১৪.৪৯	১০১	১৪.৪৯
৬	বরিশাল	৩৩	৫.৬৯	৩২	৫.১৮	৩৮	৫.৫১	৩৯	৫.৬০	৩৯	৫.৬০
৭	সিলেট	১০	১.৭২	১০	১.৬২	১৪	২.০৩	১৫	২.১৫	১৫	২.১৫
মোট		৫৮০	১০০	৬১৮	১০০	৬৯০	১০০	৬৯৭	১০০	৬৯৭	১০০

সূত্র: এমআরএ-এমআইএস ডাটাবেইজ-২০১৫

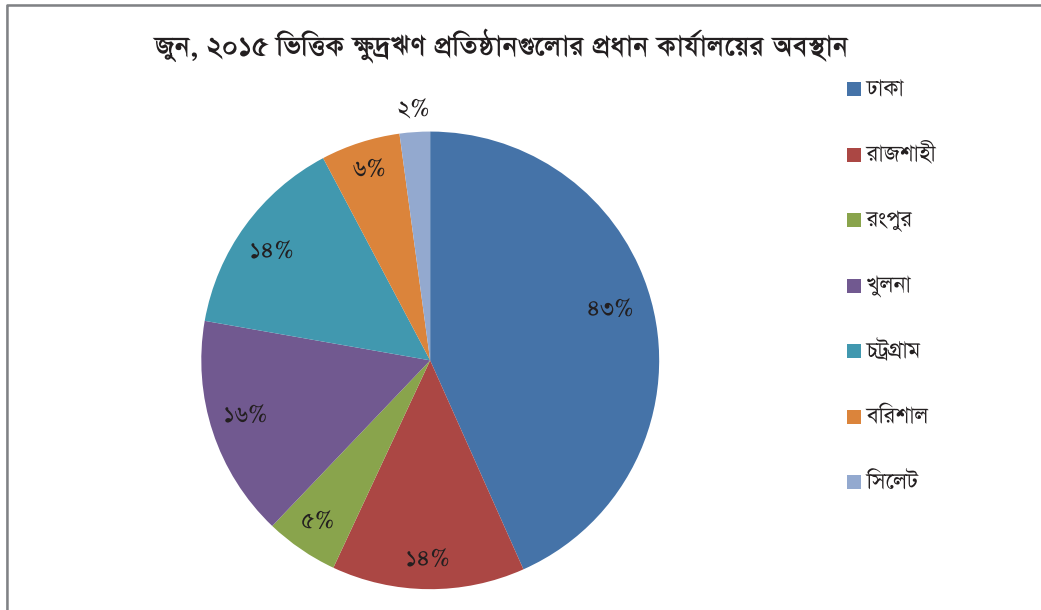

গ্রাফ: বিভাগীয় পর্যায়ে ক্ষুদ্রঋণ প্রতিষ্ঠানের প্রধান কার্যালয়ের অবস্থান

ঘ) ক্ষুদ্রঋণ প্রতিষ্ঠানের শ্রেণীবিভাগ

অর্থরিটির সনদপ্রাপ্ত (৩০ ডিসেম্বর, ২০১৫ পর্যন্ত) ৬৯৩টি ক্ষুদ্রঋণ প্রতিষ্ঠানের মধ্যে সঠিক তথ্য প্রদানকারী ৬৬২টি ক্ষুদ্রঋণ প্রতিষ্ঠানের তথ্য হতে দেখা যায় যে, পূর্বের বছরের ন্যায় এবছরও ঋণগ্রহীতার ভিত্তিতে অতি বৃহৎ অর্থাৎ ঋণগ্রহীতার সংখ্যা ৫ লক্ষের উপরে এমন প্রতিষ্ঠানের সংখ্যা মাত্র ৪টি এবং এই ৪টি ক্ষুদ্রঋণ প্রতিষ্ঠানই সেক্টরের মোট ঋণস্থিতির প্রায় ৬৩% দখল করে আছে, সেখানে ছোট আকারের অর্থাৎ ঋণগ্রহীতার সংখ্যা ১০ হাজারের নিচে এমন ৫০৩টি প্রতিষ্ঠানের ঋণস্থিতি সেক্টরের মোট ঋণস্থিতির মাত্র ৩.৪%। একই অনুপাত সঞ্চয়স্থিতির ক্ষেত্রেও প্রযোজ্য। সেক্টরের মোট সঞ্চয়স্থিতিতে অতি বৃহৎ, বৃহৎ, মাঝারি এবং ছোট ক্ষুদ্রঋণ প্রতিষ্ঠানগুলোর অংশীদারিত্ব যথাক্রমে ৬৩.৪%, ১৬.৫%, ১৮.১% এবং ৩.৪%। আবার ক্ষুদ্রঋণ প্রতিষ্ঠানগুলোর গ্রাহকসংখ্যা, ঋণগ্রহীতার সংখ্যা, ঋণস্থিতি, সঞ্চয়স্থিতি পূর্বের বছরগুলোর তুলনায় বৃদ্ধি পেলেও প্রতিষ্ঠানগুলোর অংশীদারিত্বে অনুপাতের কোন পরিবর্তন হয়নি অর্থাৎ সকল প্রতিষ্ঠানে প্রায় একই হারে গ্রাহক, ঋণস্থিতি এবং সঞ্চয়স্থিতি বৃদ্ধি পেয়েছে।

টেবিল-২.৮ঃ ঋণগ্রহীতার সংখ্যা অনুযায়ী সনদপ্রাপ্ত ক্ষুদ্রঋণ প্রতিষ্ঠানসমূহের ক্ষুদ্রঋণ খাতে অংশীদারিত্ব (ডিসেম্বর, ২০১৫)

আকার	বিভাজনের ধরণ	ক্ষুদ্রঋণ প্রদানকারী প্রতিষ্ঠানের সংখ্যা	ঋণগ্রহীতার সংখ্যা	সদস্য সংখ্যা	কর্মচারী সংখ্যা	ঋণস্থিতি (মিলিয়ন) টাকা	সঞ্চয়স্থিতি (মিলিয়ন) টাকা।
অতি বৃহৎ	৫ লক্ষ থেকে তদূর্ধ্ব	৪	১২৪১৩৭২১	১৪৪২৭৭৫৪	৫৩৭৮২	২৪৫৭৩৭	৯৫৩৪৭
বৃহৎ	১ লক্ষ থেকে ৫ লক্ষ	২১	৪২৬৮৩৩৮	৪৮৩৭০২৭	৩০২০৩	৭১২৭৩	২৪৭৮৫
মাঝারি	১০,০০০ থেকে ১ লক্ষ	১৩৪	৪১৭৮২৩৮	৫৪৪৮৬৭৩	২৯১৪০	৬১৯০১	২৭১৯৪
ছোট	০-১০,০০০	৫০৩	১১২৬৫৬২	১৪৯৩০৯৭	৯১৭৮	১৩২৮৮	৫০৯২
মোট		৬৬২	২১৯৮৬৮৫৯	২৬২০৬৫৫৭	১২২৩০৩	৩৯২১৯৯	১৫০৪১৭

সূত্র: এমআরএ-এমআইএস ডাটাবেইজ-২০১৫

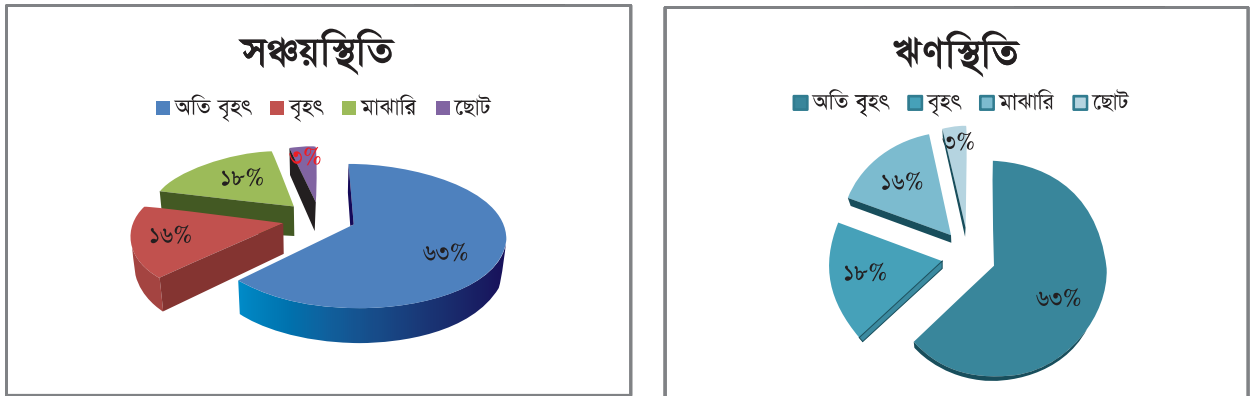

গ্রাফ: ঋণগ্রহীতার সংখ্যা অনুযায়ী শ্রেণীকৃত ক্ষুদ্রঋণ প্রতিষ্ঠানসমূহের ঋণস্থিতি ও সঞ্চয়স্থিতিতে অংশীদারিত্বের চিত্র

ঙ) ক্ষুদ্রঋণ প্রতিষ্ঠানের তহবিলের উৎস

বাংলাদেশের ক্ষুদ্রঋণ সেক্টরে বর্তমানে প্রায় ৪ হাজার কোটি টাকার তহবিল রয়েছে যার মধ্যে নিজস্ব মূলধন প্রায় ৩৪.৫%, ক্ষুদ্রঋণ গ্রাহকদের সঞ্চয় ৩৪%, পিকেএসএফ অর্থাৎ ৯.৫%, ব্যাংক ঋণ এবং অন্যান্য ঋণ ১৭.২%, দাতা তহবিল ১.৩% এবং অবশিষ্ট অংশ অন্যান্য ঋণ ও অন্যান্য তহবিল। বছরওয়ারী ক্ষুদ্রঋণের তহবিল পর্যালোচনা করলে দেখা যায় এ খাতের তহবিলের পরিমাণ পাঁচ বছরে দ্বিগুণেরও বেশী হয়েছে। ২০১১ সালে মোট তহবিলের পরিমাণ ছিল ১৮ হাজার ৮ শত ৪১ কোটি টাকা যা ২০১৫-এ দাঁড়িয়েছে ৩৯ হাজার ৮ শত ৯২ কোটি টাকা। তহবিলের এই উর্ধ্বমুখী ধারায় সঞ্চয়, ক্রমপূঞ্জিত উদ্বৃত্ত এবং ব্যাংক ঋণের গুরুত্বপূর্ণ ভূমিকা রয়েছে।

টেবিল-২.৯ : বাংলাদেশে ক্ষুদ্রঋণ খাতের তহবিলের চিত্র

বিবরণ	জুন, ২০১১		জুন, ২০১২		জুন, ২০১৩		জুন, ২০১৪		জুন, ২০১৫	
	(মিলিয়ন টাকা)	%	(মিলিয়ন টাকা)	%	(মিলিয়ন টাকা)	%	(মিলিয়ন টাকা)	%	(মিলিয়ন টাকা)	%
সদস্যদের সঞ্চয়	৬৩.৩০	৩৩.৪৫	৭৪.৯৯	৩২.৬২	৯৪.০০	৩৩.৬৩	১০৭.০০	৩৪.২১	১৩৫.৪১	৩৩.৯৪
পিকেএসএফ ঋণ	৩১.৭৭	১৬.৭৯	৩৩.৫৮	১৪.৬১	৩৪.০৭	১২.১৯	৩৪.৫২	১১.০৪	৩৭.৭৭	৯.৪৭
মূলধন স্থিতি	৫০.৩০	২৬.৫৮	৬৫.৪৪	২৮.৪৬	৮৩.২৬	২৯.৭৯	১০০.৯৪	৩২.২৮	১৩৭.৭১	৩৪.৫২
দাতা তহবিল	৭.০১	৩.৭০	৭.০৬	৩.০৭	৭.১০	২.৫৪	৬.৮৬	২.১৯	৫.২২	১.৩১
ব্যাংক ঋণ	২৩.৫৮	১২.৪৬	৩২.৬৫	১৪.২০	৪২.৭০	১৫.২৮	৫১.৫০	১৬.৪৭	৬৮.৫৭	১৭.১৯
সরকার হতে ঋণ	০.৪৫	০.২৪	০.৭১	০.৩১	০.৩৮	০.১৪	০.৩৪	০.১১	০.২৯	০.০৭
অন্যান্য ঋণ	৫.১১	২.৭০	৫.৯২	২.৫৮	৭.৪০	২.৬৫	৪.৪৩	১.৪২	৫.১৩	১.২৯
অন্যান্য তহবিল	৭.৭৩	৪.০৮	৯.৫৪	৪.১৫	১০.৬১	৩.৮০	৭.১৪	২.২৮	৮.৮২	২.২১
মোট	১৮৮.৪১	১০০.০০	২২৯.৮৯	১০০.০০	২৭৯.৫৩	১০০.০০	৩১২.৭৩	১০০.০০	৩৯৮.৯২	১০০.০০

সূত্র: এমআরএ-এমআইএস ডাটাবেইজ-২০১৫

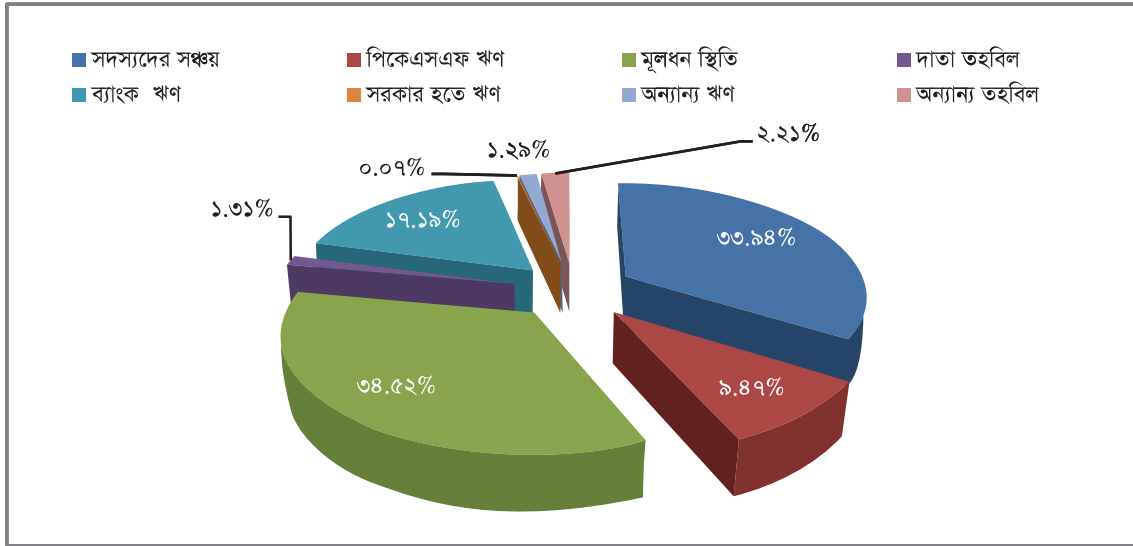

গ্রাফ-: তহবিলের উৎস, ২০১৫

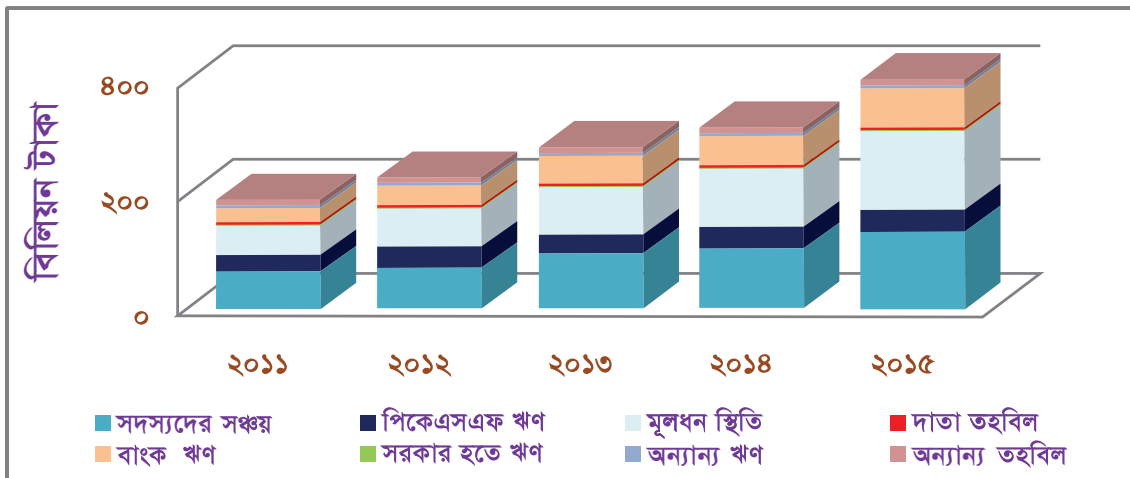

গ্রাফ-: বছরওয়ারী ক্ষুদ্রঋণ প্রতিষ্ঠানসমূহের তহবিলের চিত্র

চ) বাংলাদেশের ক্ষুদ্রঋণ খাতে শীর্ষ ক্ষুদ্রঋণ প্রতিষ্ঠানসমূহের প্রাধান্য

বাংলাদেশের ক্ষুদ্রঋণ সেক্টরের সিংহভাগ মূলতঃ শীর্ষ ২০টি প্রতিষ্ঠান এবং গ্রামীণ ব্যাংক দখল করে আছে। ঋণস্থিতির ভিত্তিতে শীর্ষ-২০টি প্রতিষ্ঠানের ঋণ বিতরণের চিত্র হতে দেখা যায় ব্র্যাক এবং আশা প্রতিষ্ঠান দুটোর সদস্য সংখ্যা, কর্মরত জনবল, সঞ্চয়স্থিতি, ঋণস্থিতি এবং ঋণ বিতরণ সকল সূচকেই অন্য প্রতিষ্ঠানগুলো থেকে অনেক উপরে অবস্থান করছে। ২০১৫ সালে সনদপ্রাপ্ত প্রতিষ্ঠানগুলোর মাধ্যমে ঋণ বিতরণ করা হয় ৬৩ হাজার ৪ শত কোটি টাকা যার মধ্যে প্রায় ৪৯ হাজার ৫ শত ২১ কোটি টাকা বা মোট বিতরণকৃত ঋণের ৭৮% বিতরণ করা হয়েছে শীর্ষ ২০টি প্রতিষ্ঠানের মাধ্যমে। এই শীর্ষ-২০টি প্রতিষ্ঠানের মধ্যে শীর্ষ-১০টি প্রতিষ্ঠানের মাধ্যমেই ঋণ বিতরণ করা হয়েছে ৪২ হাজার ৪ শত ৫৯ কোটি টাকা যা মোট বিতরণকৃত ঋণের প্রায় ৬৭%। আবার শুধুমাত্র ব্র্যাক ও আশার মাধ্যমে বিতরণ করা হয়েছে প্রায় ৩১ হাজার ৮ শত ৯৬ কোটি টাকা যা মোট বিতরণকৃত ঋণের ৫০%-এর বেশি। অর্থাৎ মোট বিতরণকৃত ঋণের অর্ধেকেরও বেশী বিতরণ করা হয়েছে ব্র্যাক ও আশার মাধ্যমে। সঞ্চয়স্থিতি, ঋণস্থিতি এবং অন্যান্য সূচকেও শীর্ষ ২০টি প্রতিষ্ঠানই সিংহভাগ দখল করে আছে। ২০১৫ সালে শীর্ষ প্রতিষ্ঠানগুলোর পাশাপাশি সকল প্রতিষ্ঠানের ঋণ বিতরণ উল্লেখযোগ্য হারে বৃদ্ধি পেয়েছে। নিম্নে ২০১৫ সালের শীর্ষ ১০টি প্রতিষ্ঠানের ক্ষুদ্রঋণ কার্যক্রমের বছরওয়ারী চিত্র এবং গ্রাফে তাদের বছরওয়ারী ক্রমপুঞ্জীভূত ঋণ বিতরণের চিত্র তুলে ধরা হলো।

টেবিল-২.১০ : শীর্ষ ১০টি ক্ষুদ্রঋণ প্রতিষ্ঠানের ক্ষুদ্রঋণ কার্যক্রমের চিত্র

প্রতিষ্ঠানের নাম	শাখার সংখ্যা	সদস্য সংখ্যা	ঋণগ্রহীতার সংখ্যা	ঋণস্থিতি (বিলিয়ন টাকা)	ঋণ বিতরণ (বিলিয়ন টাকা)	সঞ্চয়স্থিতি (বিলিয়ন টাকা)
ব্র্যাক	২০৫১	৫৪২৫৯০০	৪৭৩৮১১৪	১০২.৯২	১৭২.৫৭	৩৬.১০
আশা	২৯৩২	৬৩১৩৩৫৯	৫৩৬২৯৬৬	৮৭.৭২	১৪৬.৩৯	৩৭.২৪
ব্যুরো বাংলাদেশ	৬৪০	১২৬৯৪১১	৮৩৯১৮৩	১৬.৪৭	২৬.৩০	৫.৭০
টিএমএসএস	৫৯৬	৮০১৯৭৮	৬৮৯৩৪৫	১৩.১৩	২৩.৪৮	৪.৪০
জাগরণী চক্র ফাউন্ডেশন	২৮৭	৪৫২৩৭৮	৩৪০৩৬৯	৮.১৪	১১.৬৮	৩.২৩
এসএসএস	২৫৫	৪৮৪৩২৫	৩৮৫৫৩৭	৭.৯২	১৫.০৮	৩.৯৪
উদ্দীপন	২৭১	৪২৭৫১৬	২৯৬৯৮৫	৫.৬৮	১০.১৬	২.১৯
পদক্ষেপ	২৯৫	২৮৫২৩২	২৪২৮৯৪	৪.৩৪	৭.৫০	২.০৬
শক্তি ফাউন্ডেশন	৩৭৮	৪৯৬০৪৯	৪৪৩৪৩৬	৩.৬৩	৬.১৯	১.২৯
পল্লী মঙ্গল কর্মসূচী	১১৭	১৭০৯৩২	১৩৭০১১	২.৯৪	৫.২০	১.১৪
মোট	৭৮২২	১৬১২৭০৮০	১৩৪৭৫৮৪০	২৫২.৯০	৪২৪.৫৪	৯৭.২৮

সূত্র: এমআরএ-এমআইএস ডাটাবেইজ-২০১৫

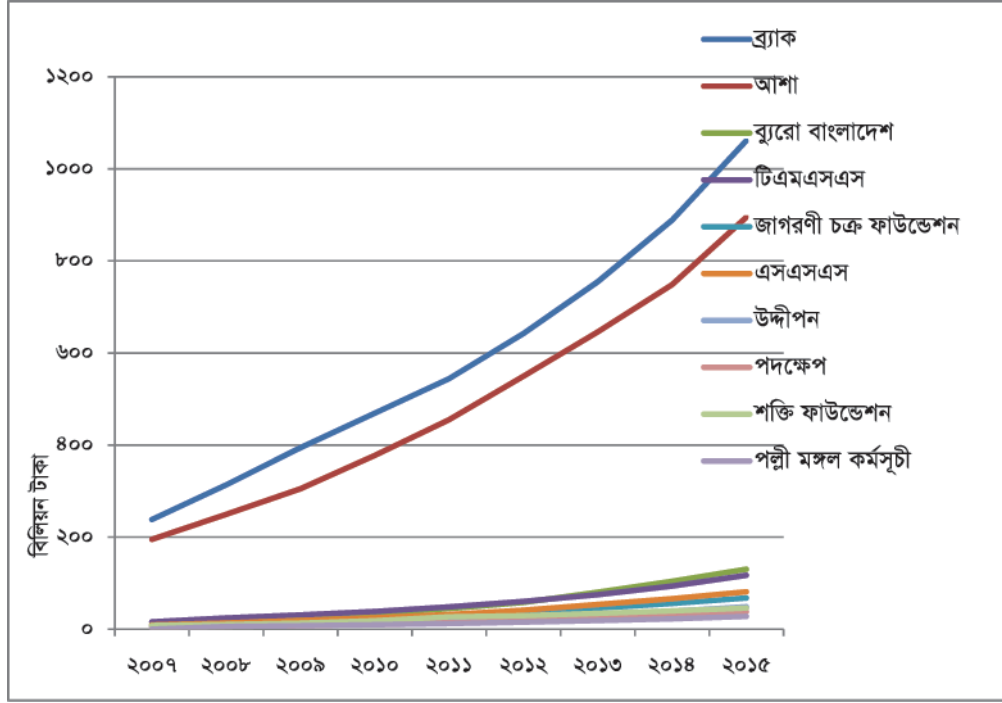

গ্রাফঃ শীর্ষ ১০টি প্রতিষ্ঠানের বছরওয়ারী ক্রমপুঞ্জীভূত ঋণ বিতরণ

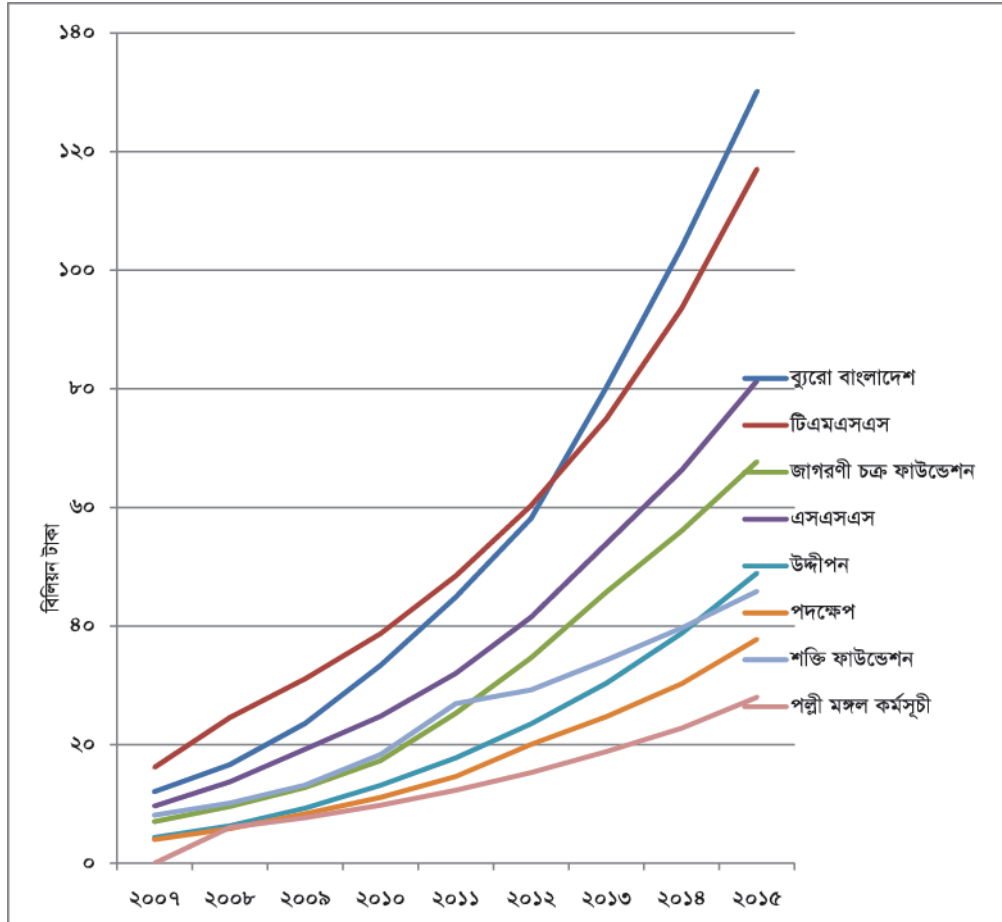

গ্রাফ- ব্যাক ও আশা ছাড়া পরবর্তী শীর্ষ ৮টি প্রতিষ্ঠানের বছরওয়ারী ক্রমপুঞ্জীভূত ঋণ বিতরণ

ছ) ক্ষুদ্রঋণ সেক্টরে ক্ষুদ্রঋণ বহির্ভূত অন্যান্য সেবা কার্যক্রম

বাংলাদেশে ক্ষুদ্রঋণ প্রতিষ্ঠানগুলো দারিদ্র বিমোচনের লক্ষ্যে আর্থিক সেবা প্রদানের পাশাপাশি বিভিন্ন ধরনের সামাজিক সেবা ও সচেতনতামূলক কার্যক্রম পরিচালনার মাধ্যমে দেশের অবহেলিত জনগোষ্ঠীর জীবন-মান উন্নয়নে সরকারের পাশাপাশি নিরলসভাবে কাজ করে যাচ্ছে। সচেতনতামূলক বিভিন্ন কার্যক্রম যেমন- শিক্ষা, স্বাস্থ্য, স্যানিটেশন, লিঙ্গ বৈষম্য হ্রাস এবং নারীর ক্ষমতায়নের ক্ষেত্রে প্রতিষ্ঠানগুলোর ভূমিকা অনস্বীকার্য। কর্মসংস্থান সৃষ্টি ও বিভিন্ন বিষয়ে প্রশিক্ষণ প্রদানের মাধ্যমে গ্রামের অবহেলিত নারী সমাজকে স্বাবলম্বী করার পিছনে ক্ষুদ্রঋণ প্রতিষ্ঠানগুলোর বিশেষ অবদান রয়েছে। উল্লেখ্য, ক্ষুদ্রঋণের গ্রাহকদের মধ্যে ৯১%-ই নারী। অর্থরিটির সনদপ্রাপ্ত ক্ষুদ্রঋণ প্রতিষ্ঠানগুলোর মধ্যে দৈবচয়ন পদ্ধতিতে ৬০০টি ক্ষুদ্রঋণ প্রতিষ্ঠান নির্বাচনের মাধ্যমে তথ্য সংগ্রহ করে দেখা যায় প্রতিটি প্রতিষ্ঠানই কোন না কোন ভাবে ছোট পরিসরে হলেও ক্ষুদ্রঋণ কার্যক্রমের বাইরে সামাজিক উন্নয়নমূলক কর্মকাণ্ডের সাথে জড়িত। সাধারণত দরিদ্র জনগণের দক্ষতা বৃদ্ধির জন্য প্রতিষ্ঠানগুলো সেলাই, মুরগী পালন, গরু পালন ইত্যাদি বিষয়ে প্রশিক্ষণ প্রদান করে থাকে। আত্ম-কর্মসংস্থান তৈরীর জন্য বিভিন্ন দাতাগোষ্ঠী, সরকার এমনকি নিজস্ব তহবিল হতেও প্রতিষ্ঠানসমূহ অনেক ক্ষেত্রে তাদের গ্রাহকদের মাঝে সেলাই মেশিন, গরু-ছাগল, হাঁস-মুরগী, সার-বীজ সহ বিভিন্ন ধরনের কৃষি সামগ্রী সরবরাহ করে থাকে।

নিম্নের টেবিলে ক্ষুদ্রঋণ প্রতিষ্ঠানসমূহ কর্তৃক ক্ষুদ্রঋণ কার্যক্রমের বাইরে গ্রাহকদের সরাসরি প্রদত্ত অন্যান্য সেবামূলক কার্যক্রমের চিত্র তুলে ধরা হলো। দরিদ্রদের সহায়তামূলক কার্যক্রমের মধ্যে স্বাস্থ্য সেবা, শিক্ষা কার্যক্রম, সরাসরি আর্থিক সহায়তা প্রদান, গৃহ নির্মাণের জন্য সহায়তা প্রদান, খাদ্য সহায়তা ইত্যাদি রয়েছে। জলবায়ু পরিবর্তন সংক্রান্ত কার্যক্রম হিসাবে প্রতিষ্ঠানসমূহ বিভিন্ন প্রাকৃতিক দুর্যোগ যেমন- বন্যা, খরা, বাড়, ভূমিকম্প ইত্যাদিতে সহায়তা প্রদান করে এবং সম্ভাব্য প্রতিরোধ ব্যবস্থা গড়ে তোলার জন্য জনগণকে প্রশিক্ষণ প্রদান ও সচেতনতামূলক কর্মকাণ্ড পরিচালনা করে থাকে।

টেবিল-২.১১ঃ ২০১৪-১৫ অর্থবছরে অর্থরিটির সনদপ্রাপ্ত ক্ষুদ্রঋণ প্রতিষ্ঠানসমূহের ক্ষুদ্রঋণ বহির্ভূত বিভিন্ন সেবামূলক কার্যক্রমের চিত্র।

ক্র. নং	সেবার নাম	উপকারভোগীর সংখ্যা	সেবা প্রদানে প্রতিষ্ঠানের ব্যয় (লক্ষ টাকায়)
১	দরিদ্রদের সহযোগীতামূলক কার্যক্রম	৭৮৩৪৬৫	৩৩৪৭.৫৪
২	কৃষি কার্যক্রম	১২২৩৪৫	৪০৬৯.৭৭
৩	জলবায়ু পরিবর্তন	২২৭৪৬২	৪০৮৭.০৬
৪	পানি ও স্যানিটেশন	২৫১৪১৭৬	৬৮৩০.৭৬
৫	বিভিন্ন কমিউনিটির জীবনমান উন্নয়ন কার্যক্রম	৭৪১২১৬	৩১১৬.২৪
৬	সচেতনতা ও কিশোর-কিশোরীদের উন্নয়ন কার্যক্রম	২৬৭৬৩৪৬	২১৬৫.৭৮
৭	শিক্ষা কার্যক্রম	৩৬৯৪৪৪০	৩২০৮৬.১০
৮	স্বাস্থ্য কার্যক্রম	২৬৪৮৪১৬৪	৭৫১৪.১৪
৯	প্রশিক্ষণ কার্যক্রম	১৯০২১৯৩	১১৪১.৩৩
১০	অন্যান্য	৩৪৩৬৩৪৪	৩৫৪০.৮৫



চিত্র: ক্ষুদ্রঋণ প্রতিষ্ঠানসমূহের দ্বারা পরিচালিত শিক্ষা ও স্বাস্থ্য কার্যক্রম

জ) এমআরএ'র সনদপ্রাপ্ত ক্ষুদ্রঋণ প্রতিষ্ঠানের তালিকা

টেবিল: ৩০ জুন ২০১৫ পর্যন্ত কর্মরত সনদপ্রাপ্ত ক্ষুদ্রঋণ প্রতিষ্ঠানসমূহ (লাল চিহ্নিত প্রতিষ্ঠানসমূহের সনদ জুন'১৫ এর পরে বাতিল করা হয়েছে)

ক্রমিক নং	যে নামে সনদ ইস্যু করা হয়েছে	ঠিকানা	সনদ নম্বর
১	শিশু নিলয় ফাউন্ডেশন	২২/এ, মুজিব সড়ক, যশোর-৭৪০০।	০৫১৩৬-০০৮৯৫-০০০০১
২	পসবিদ উন্নয়ন সংস্থা	আহমেদ ভিলা, উত্তরা আবাসিক এলাকা (মাচ অফিসের নীচ তলা), ডাকঘর+থানা-শ্রীমঙ্গল, জেলা-মৌলভীবাজার।	০০৮০৫-০০০০৬-০০০০২
৩	ইউনাইটেড ডেভেলপমেন্ট ইনিসিয়েটিভস ফর প্রোগ্রামড একশনস (উদীপন)	৯, জনতা কো-অপারেটিভ হাউজিং সোসাইটি লিঃ, রোড নং-১, বক-এফ, রিং রোড, আদাবর, মোহাম্মদপুর, ঢাকা-১২০৭।	০০১২৩-০০৮৪৮-০০০০৩
৪	হিতৈষী - বাংলাদেশ	২৬, নয়াপল্টন (৩য় ও ৪র্থ তলা), ঢাকা-১০০০।	০০৩১২-০২৩০৯-০০০০৪
৫	সোনালী উন্নয়ন ফাউন্ডেশন (সাফ)	মবিন ভিলা (৫ম তলা), ১৬৭৪ পূর্ব নাসিরাবাদ, সিডিএ এভিনিউ, পাঁচলাইশ, চট্টগ্রাম।	০৩৭৯২-০৩৩০১-০০০০৫
৬	সমাধান	উপজেলা সড়ক, কেশবপুর বাজার, কেশবপুর, যশোর।	০৩০৭৩-০০১০০-০০০০৬
৭	ইন্টিগ্রেটেড সার্ভিস ফর ডেভেলপমেন্ট অব লিঙ্গডেন এন্ড মাদার্স (আইএসডিসিএম)	বাড়ী নং-২৭/৩ (দ্বিতীয় তলা), নারিসা ভবন, পশ্চিম আগারগাঁও, শেরে-এ-বাংলা নগর, ঢাকা-১২০৭।	০২৬৯৩-০১২৯৮-০০০০৭
৮	জাগরণী চক্র ফাউন্ডেশন	৪৬, মুজিব সড়ক, যশোর-৭৪০০।	০০৩২২-০১৭১৪-০০০০৮
৯	উপমা (উন্নয়নের পথে মানুষ)	গ্রাম+ডাকঘর- মির্জাপুর, উপজেলা- হাটহাজারী, জেলা- চট্টগ্রাম-৪৩৩৪।	০৩৬১৯-০২৭২৩-০০০০৯
১০	কারসা ফাউন্ডেশন	৭৪৯, সাত মসজিদ রোড, ধানমন্ডি, ঢাকা-১২০৯।	০১৮৩৪-০০৬৫৯-০০০১০
১১	সজাগ	গ্রাম+ডাকঘর- শৈলান, উপজেলা- ধামরাই, ঢাকা।	০১২৯৪-০২০৮৭-০০০১১
১২	বাজিতপুর রুৱাল এডভান্সমেন্ট সোসাইটি (ব্রাস)	পূর্ব বাজিতপুর, থানা- বাজিতপুর, জেলা- কিশোরগঞ্জ।	০০১৯৮-০০০২১-০০০১২
১৩	চর্চা	নিউ মার্কেট, টাঙ্গাইল।	০১৩৪২-০০৭৭১-০০০১৩
১৪	সোস্যাল আপলিফটমেন্ট সোসাইটি (সাস)	৭৬/এ, উত্তর পাড়া, সাভার, ঢাকা।	০০১৬১-০০২০৯-০০০১৪
১৫	গ্রামীণ উন্নয়ন সংস্থা (জিইউএস)	মাহিন ভবন, আড়াইগুৱা (মধ্যপাড়া), ডাকঘর-দুর্গাপুর, থানা-কোতয়ালী, জেলা- কুমিলা-৩৫০০।	০০৬৩৬-০০০৩৫-০০০১৫
১৬	বেডো	৮/৬ সেগুন বাগিচা, ঢাকা-১০০০।	০০৫৫৮-০০০৬৭-০০০১৬
১৭	ভিলেজ এডুকেশন রিসোর্স সেন্টার	বি-৩০, এখলাছ উদ্দিন রোড, আনন্দপুর, সাভার, ঢাকা।	০১২৭৫-০০৫২৩-০০০১৭
১৮	শক্তি ফাউন্ডেশন ফর ডিসএ্যাডভান্সমেন্ট উইমেন	বাড়ী-৪, রোড-২৭, বক-জে, বনানী, ঢাকা-১২১৩।	০০১৭৬-০০০৫৯-০০০১৮
১৯	ব্রিজ এম.এফ.আই.	বাড়ী নং-৫৬০, রোড নং-০৮, ফ্ল্যাট নং-৫/বি (৫ম তলা), বায়তুল আমান হাউজিং সোসাইটি, আদাবর, শ্যামলী, ঢাকা-১২০৭।	০০২৮০-০০০৮০-০০০১৯
২০	প্রত্যয় উন্নয়ন সংস্থা	পুরাতন চৌধুরী পাড়া, ডেলোনী রোড-১, কুমিলা।	০২২৩৪-০০৩৮৯-০০০২০
২১	দাবী মৌলিক উন্নয়ন সংস্থা	চকরামপুর, ডাকঘর+থানা+জেলা- নওগাঁ-৬৫০০।	০০৯৪৭-০০৭১০-০০০২১
২২	ওয়েভ ফাউন্ডেশন	দর্শনা বাসস্ত্যান্ড (সি এ্যান্ড বি পাড়া), দর্শনা, জেলা- চুয়াডাঙ্গা।	০৪৯০৮-০০৬০৭-০০০২২
২৩	ডেভেলপমেন্ট ইনিশিয়েটিভ ফর সোশাল এডভান্সমেন্ট (দিশা)	ই/১১, পলবী (এক্সটেনশন), মীরপুর সারে এগার, ঢাকা।	০১৩০৬-০০৪৮০-০০০২৪
২৪	সোসাইটি ফর সোসাল সার্ভিস (এসএসএস)	ময়মনসিংহ রোড, ডাকঘর- টাঙ্গাইল, জেলা- টাঙ্গাইল।	০০৬৪৫-০১০০২-০০০২৫
২৫	রুৱাল রিকনস্ট্রাকশন ফাউন্ডেশন	সি এন্ড বি রোড, কারবালা, যশোর।	০১৩৭২-০০১৯৯-০০০২৬
২৬	দৃষ্টিদান	থানা পাড়া, বোদা, পঞ্চগড়।	০২৮৫৪-০১৪৬৬-০০০২৭
২৭	পেইজ ডেভেলপমেন্ট সেন্টার	৬৭/৫৮, নাহার পাড়া (৮ম তলা), নজরুল এভিনিউ, কাদিরপাড়া, কুমিলা-৩৫০০।	০০৫৬১-০০০৬৫-০০০২৮
২৮	বাংলাদেশ এসোপিয়েশন অফ উইমেন ফর সেলফ এমপাওয়ারমেন্ট (বাউপি)	৩২২/২, সিপাহীবাগ, উত্তর গোড়ান, খিলগাঁও, ঢাকা-১২১৯।	০১০৯২-০১৩০৫-০০০৩০
২৯	ইনভেভার (ইনিভে ডেভেলপমেন্ট এক্টিভিসিটি ফর জনারেল আচার প্রতিলম্বিত রক্ত পিপল)	স্টাফ কোয়ার্টার, ৬৪/৯৫ ইনাতাবাদ রোড, হবিগঞ্জ সদর, হবিগঞ্জ।	০১১০৯-০০১১৭-০০০৩১
৩০	এইড ফাউন্ডেশন	এইড কমপ্লেক্স, ষাট বাড়ীয়া, পোষ্ট বক্স-০৩, ঝিনাইদহ-৭৩০০।	০১৪৯৩-০১৪২৯-০০০৩২
৩১	দ্বীপ উন্নয়ন সংস্থা	ডাকঘর+উপজেলা- হাতিয়া, জেলা- নোয়াখালী।	০০৬৫৪-০০২৩৪-০০০৩৩
৩২	আত্মবিশ্বাস	বিশ্বাস টাওয়ার, সিনেমা হল পাড়া, চুয়াডাঙ্গা।	০০৯৬৯-০০২২৬-০০০৩৪
৩৩	খুলনা মুক্তি সেবা সংস্থা (কেএমএসএস)	৩৬, শের-এ-বাংলা রোড, খুলনা।	০১২২২-০০৩৫৭-০০০৩৫
৩৪	গণী ওয়েলফেয়ার ফাউন্ডেশন	৮/১, বাসাবাড়ী লেন, কোতয়ালী, নয়াবাজার, ঢাকা।	০১২১১-০৪৪৩০-০০০৩৬
৩৫	পলী সমন্বয় ও শিক্ষা কল্যাণ পরিষদ (পসশিক পর্ষদ)	বোয়ালী মাদ্রাসা রোড, টাঙ্গাইল।	০১২৩৫-০০৬১৯-০০০৩৭
৩৬	সুশীলন	বাড়ী নং-১৫৫, জলিল সরনী বাণিজ্যিক কাম আবাসিক এলাকা, বন্ধুর বটতলা রায়ের মহল, খুলনা-৯০০০।	০০৩৪৫-০০০৭৫-০০০৩৮
৩৭	অর্গানাইজেশন ফর সোসিয়াল এন্ড ইকোনোমিক্যাল ডেভেলপমেন্ট (ওসেড)	শ্রীপুর, বাগমারা, রাজশাহী।	০০৬৭০-০০৬৪৩-০০০৩৯
৩৮	বরেন্দ্রভূমি সমাজ উন্নয়ন সংস্থা (বিএসডিও)	মহিনগর, সুজাইল হাট, মাহাদেবপুর, নওগাঁ।	০১৫৭০-০০০৭৩-০০০৪০
৩৯	সাপোর্ট	মেহের টাওয়ার (৮ম তলা), ১৬৪, সোনারগাঁও রোড (হাতিরপুল), ঢাকা-১০০০।	০০৩৯৬-০১৮১১-০০০৪১
৪০	এসোসিয়েশন ফর রুৱাল এডভান্সমেন্ট ইন বাংলাদেশ (আরব)	বেউথা রোড, মানিকগঞ্জ টাউন, মানিকগঞ্জ-১৮০০।	০২০১৫-০০৪৭৯-০০০৪২

টেবিল: ৩০ জুন ২০১৫ পর্যন্ত কর্মরত সনদপ্রাপ্ত ক্ষুদ্রঋণ প্রতিষ্ঠানসমূহ (লাল চিহ্নিত প্রতিষ্ঠানসমূহের সনদ জুন'১৫ এর পরে বাতিল করা হয়েছে)

ক্রমিক নং	যে নামে সনদ ইস্যু করা হয়েছে	ঠিকানা	সনদ নম্বর
৪১	স্যালভেশন অফ উইমেন লোকাল এসোসিয়েশন (শ্যাওলা)	উপজেলা রোড, বোরহানউদ্দিন, ভোলা।	০০৫৪৪-০০০৫৭-০০০৪৩
৪২	সোস্যাল এন্ড ইকোনোমিক ইনহ্যান্সমেন্ট প্রোগ্রাম - সিপ	বাড়ী নং-০৫, রোড-০৪, বক-এ, সেকশন-১১, মিরপুর, ঢাকা।	০০০১৪-০০০৫২-০০০৪৪
৪৩	এসকেএস ফাউন্ডেশন	কলেজরোড, উত্তর হরিণ সিংহা, গাইবান্ধা-৫৭০০।	০১৬২১-০০৫৩৪-০০০৪৫
৪৪	বাংলাদেশ এসোসিয়েশন ফর সোস্যাল এডভান্সমেন্ট (বাসা)	বাড়ী নং-১১৩, রোড নং-০৬ (৩য় ও ৪র্থ তলা), নিউ ডিওএইচএস, মহাখালী, ঢাকা-১২০৬।	০০৩৭৭-০০১১৫-০০০৪৬
৪৫	সোসাল এডভান্সমেন্ট থ্রু ইউনিটি - সেতু	পট নং-৯১, বক-২, রোড-১২, টাঙ্গাইল হাউজিং এস্টেট, পশ্চিম আকুর টাকুর পাড়া, টাঙ্গাইল।	০১৩০০-০০৪০৫-০০০৪৭
৪৬	প্রগতি সমাজকল্যাণ সংস্থা (পিএসএস)	গ্রাম- বরুনা, ডাকঘর- বরুনা বাজার, উপজেলা- ডুমুরিয়া, জেলা- খুলনা।	০১৯৮৭-০১৪৫৪-০০০৪৮
৪৭	সেতু	টি এন্ড টি কলোনী রোড, কোর্ট পাড়া, পোস্ট বক্স-১০, কুষ্টিয়া-৭০০০।	০৩০৩৩-০৩২৬৫-০০০৪৯
৪৮	জাগ্রত যুব সংঘ (জেজেএস)	জেজেএস, ৩৫/৮ টিবি ক্রস রোড, খুলনা।	০১৬৩৮-০১৫২০-০০০৫০
৪৯	সম্মিত উন্নয়ন সেবা সংগঠন (সাস)	সাধী সিনেমা রোড, মধুপুর, টাঙ্গাইল।	০১২৩০-০০৪৩৪-০০০৫১
৫০	শাপলা গ্রাম উন্নয়ন সংস্থা	বিমান বন্দর রোড, হোসিং নং-৩৭, ফিরোজাবাদ, পোস্ট-সপুরা, থানা-বোয়ালিয়া, রাজশাহী।	০৫৩১৮-০০৫৬১-০০০৫৩
৫১	স্যানক্রেড ওয়েলফেয়ার ফাউন্ডেশন (এসডব্লিউএফ)	স্যানক্রেড ভবন, সুরভী আবাসিক এলাকা, সুলতানপুর, হাছান নগর, সুনামগঞ্জ-৩০০০।	০০৩১৫-০০০৫২-০০০৫৪
৫২	কমিউনিটি হেলথ কেয়ার প্রজেক্ট (সিএইচসিপি)	পট-১, রোড-৪, বক-বি, সেকশন-২, মিরপুর, ঢাকা।	০১১৪০-০০২০২-০০০৫৫
৫৩	এসোসিয়েশন ফর রিসোর্সেস অফ কমিউনিটি হেলথ এ্যাডভান্সমেন্ট সার্ভিসেস (আরসেস)	বাড়ী নং ৭২ (৫ম তলা-৫ এ), সড়ক নং, জনতা কো-অপারেটিভ হাউজিং সোসাইটি লিঃ, রিং রোড, শ্যামলী, আদাবর, ঢাকা-১২০৭।	০০৩০৭-০২১৭৯-০০০৫৬
৫৪	উন্নয়ন প্রচেষ্টা	তাল্লা, সাতক্ষীরা।	০১৪০৩-০১১১৮-০০০৫৭
৫৫	এসোসিয়েশন ফর আন্ডার-প্রিজিলেজড পিপল - আপ	বাড়ী-৪৪, রোড-১২, ডিআইটি প্রজেক্ট, মেরুল-বাক্স, ঢাকা-১২১২।	০০৫২৭-০০৩৯২-০০০৫৮
৫৬	নেটওয়ার্ক ফর ইউনিভার্সেল সার্ভিসেস এন্ড রুরাল এ্যাডভান্সমেন্ট	বাড়ি নং-৯/১ (৩য় তলা), রোড নং-০৩, এভিনিউ-০৪, সেকশন-০৬, মিরপুর, ঢাকা-১২১৬	০১৭৯৯-০৩৩১৪-০০০৫৯
৫৭	সূচনা	হামিদা মঞ্জিল, বেপারী পাড়া, দেলাদুয়ার রোড, টাঙ্গাইল।	০১৫৩৯-০১২৮৯-০০০৬০
৫৮	নিউ এরা ফাউন্ডেশন	৭০/এ, পুরানা পল্টন লেইন, মমতাজ ভিলা, তৃতীয় তলা, ঢাকা-১০০০।	০২৪০৮-০১১০৭-০০০৬১
৫৯	হবিগঞ্জ উন্নয়ন সংস্থা	মহিলা কলেজ রোড, হবিগঞ্জ সদর, হবিগঞ্জ-৩০০০।	০১৬৮০-০০৭৬৩-০০০৬২
৬০	সেবা নারী ও শিশু কল্যাণ কেন্দ্র	২৬, পূর্ব তেজতুরী বাজার, তেজগাঁও, ঢাকা - ১২১৫।	০১১০১-০২০৯৬-০০০৬৩
৬১	হায়দার আকতার বানু মেমোরিয়াল কল্যাণ ফাউন্ডেশন	নোমানী ময়দান সড়ক, ইসলামপুর পাড়া, মাগুরা।	০১৩৬৭-০০২০০-০০০৬৪
৬২	ব্র্যাক	ব্র্যাক সেক্টর, ৭৫, মহাখালী, ঢাকা - ১২১২।	০০৪৮৮-০০১৮৬-০০০৬৫
৬৩	এসোসিয়েশন ফর রিয়েলাইজেশন অব বেসিক নিডস-আরবান	বাড়ী # ৬/২ (তৃতীয় তলা), বক # বি, লালমাটিয়া, মোহাম্মদপুর, ঢাকা-১২০৭।	০১৪৮২-০০১৭৯-০০০৬৬
৬৪	মানব শক্তি উন্নয়ন কেন্দ্র (মাশউক)	৭৭, মাহতাব উদ্দিন সড়ক, কোর্ট পাড়া, কুষ্টিয়া।	০৩৪৫৭-০২০২৪-০০০৬৭
৬৫	কোস্টাল এসোসিয়েশন ফর সোসাল ট্রান্সফরমেশন ট্রাস্ট	বাড়ী নং-১৩ (২য় তলা), সড়ক নং-২, শ্যামলী, ঢাকা-১২০৭।	০০৯৬৫-০৪০৪১-০০০৬৮
৬৬	পলাশীপাড়া সমাজ কল্যাণ সমিতি	ডাকঘর - গান্ধী, থানা+উপজেলা - গান্ধী, জেলা - মেহেরপুর-৭১১০।	০৩১৬৪-০০৬০৬-০০০৬৯
৬৭	বিভা	নওয়াপাড়া, অভয়নগর, যশোর।	০০৪৫৪-০০২৬৩-০০০৭০
৬৮	লাস্টার	হোসিং নং-০২৫৬, কানাইখালী (চাউলপট্টা), নাটোর-৬৪০০।	০৩৭০১-০২৫৬৭-০০০৭২
৬৯	আদর্শ সমাজ কল্যাণ সংস্থা	গ্রাম+ডাকঘর - নূরনগর, থানা - শ্যামনগর, জেলা - সাতক্ষীরা।	০১৮৬৫-০২৩১৪-০০০৭৩
৭০	রাজশাহী সোসাল ডেভেলপমেন্ট প্রোগ্রাম (আরএসডিপি)	গ্রাম - বিদ্যাপুর, ডাকঘর - বসন্তকেন্দার, উপজেলা - মোহনপুর, জেলা - রাজশাহী।	০২১০৭-০০১৮২-০০০৭৪
৭১	হেল্প দি ডিস্ট্রেস	বাসা নং-০৩, রোড নং-০৩, বক-জি, বনশ্রী, রামপুরা, ঢাকা-১২১৯।	০০৯৬৬-০৪৪১৮-০০০৭৫
৭২	রংপুর উন্নয়ন সামাজিক সংস্থা (আরডিএসএস)	জি.এল.রায় রোড, দহিগঞ্জ, মাহিগঞ্জ, রংপুর।	০২৫৪৭-০০৫৫১-০০০৭৬
৭৩	কমিউনিটি ডেভেলপমেন্ট প্রোগ্রাম (সিডিপি)	ঐতিহাসিক পাহাড়পুর রোড, জামালগঞ্জ, জয়পুরহাট-৫৯৪১।	০০৩৫৭-০১৮৭৯-০০০৭৭
৭৪	এদেশ	৫/২, বক - সি, আনন্দপুর সিটিলেন, সাজার, ঢাকা-১৩৪০।	০০০৯১-০০৩৯৬-০০০৭৯
৭৫	বেলিক অর্গানাইজেশন নেটওয়ার্ক ফর ডেভেলপমেন্ট এন্ড হিউম্যানিটারিয়ান এইড ফর দেশন (বন্ধন)	মহলা - মাতাইশ মঞ্জিল, পোস্ট+উপজেলা - পাঁচবিবি, জেলা - জয়পুরহাট।	০১১৩২-০০২২৭-০০০৮০
৭৬	সমাজ উন্নয়ন কেন্দ্র (সুক)	গ্রাম - বড়পাড়া, ডাকঘর+উপজেলা - সরাইল, জেলা - ব্রাহ্মণবাড়ীয়া-৩৪৩০।	০০৭২৯-০০০৪৬-০০০৮২
৭৭	গ্রামীণ সেবা সংস্থা (জিএসএস)	বেতিলা, বেতিলা, মানিকগঞ্জ।	০০৩৪৩-০৩৯৪৪-০০০৮৩
৭৮	বাংলাদেশ ইনস্টিটিউট অব রিসার্চ এন্ড ডেভেলপমেন্ট (বার্ড)	গ্রামঃ-কুমারডুগি, পোস্ট-শাহতালি, থানা:-চাঁদপুর সদর, জেলা:-চাঁদপুর।	০০০১৫-০০১২৫-০০০৮৪
৭৯	উত্তরা ডেভেলপমেন্ট প্রোগ্রাম সোসাইটি (ইউডিপিএস)	৫/১০ (নিচতলা), হুমায়ুন রোড, বক-বি, মোহাম্মদপুর, ঢাকা-১২০৭।	০৩৭৪৭-০০৯৮১-০০০৮৫
৮০	এনভায়রনমেন্ট কাউন্সিল বাংলাদেশ	বাড়ী নং - ৬৭ (চতুর্থ তলা), বক - ক, পিসি কালচার হাউজিং সোসাইটি, শ্যামলী, ঢাকা-১২০৭।	০০৩৫০-০১৩০৮-০০০৮৬

টেবিল: ৩০ জুন ২০১৫ পর্যন্ত কর্মরত সনদপ্রাপ্ত ক্ষুদ্রঋণ প্রতিষ্ঠানসমূহ (লাল চিহ্নিত প্রতিষ্ঠানসমূহের সনদ জুন'১৫ এর পরে বাতিল করা হয়েছে)

ক্রমিক নং	যে নামে সনদ ইস্যু করা হয়েছে	ঠিকানা	সনদ নম্বর
৮১	হিউম্যান এসোসিয়েশন ফর রুরাল ডেভেলপমেন্ট (হার্ড)	অনুমঞ্জিল, দক্ষিণ ঠনঠনিয়া, বগুড়া সদর, বগুড়া-৫৮০০।	০০৭২৭-০০৪৬৭-০০০৮৭
৮২	সোস্যাল আর্ন ব্যাংকিং এ্যান্ডভ্যাকুয়েন্সি (সেবা)	ডাকঘর+উপজেলা+পৌরসভা - ভেদরগঞ্জ, জেলা - শরীয়তপুর।	০১৯১০-০০২৫০-০০০৮৮
৮৩	বিকল্প উন্নয়ন সংস্থা - বিডিএস	প্রিয়াংকা ভবন, নিচতলা, কক্ষ নং-১০৩, বাইমহাটি, মির্জাপুর, টাঙ্গাইল।	০০৫১৪-০০৬৫২-০০০৮৯
৮৪	পলী বন্ধন কেন্দ্র	গ্রাম - চরদুর্গভূখা, ডাকঘর - বারিষাব-১৭৪৩, উপজেলা - কাপাসিয়া, জেলা - গাজীপুর।	০০৩১৩-০০৫৪৩-০০০৯০
৮৫	গণ উন্নয়ন কেন্দ্র (জিইউকে)	গ্রাম - নশরৎপুর, উপজেলা - গাইবান্ধা, জেলা - গাইবান্ধা-৫৭০০।	০৩৭৩০-০১৭৪৬-০০০৯১
৮৬	উন্নয়ন সংঘ (ইউএস)	দেউরপাড়, চন্দ্রা, জামালপুর-২০০০।	০৫২২৫-০২১৩২-০০০৯২
৮৭	তালতলা যুব উন্নয়ন সংগঠন (টাইডা)	তালতলা (দামপাড়া), ডাকঘর - বুড়িগঞ্জ, উপজেলা - শিবগঞ্জ, জেলা - বগুড়া।	০১৫৪৭-০০০৬৩-০০০৯৩
৮৮	ইন্টিগ্রেটেড রুরাল ডেভেলপমেন্ট অর্গানাইজেশন (আইআরডিও)	বাড়ী- ৫৪, রোড- ১৩, সেক্টর- ১৪, উত্তরা মডেল টাউন, ঢাকা-১২৩০।	০০৩৬১-০৩৩১১-০০০৯৪
৮৯	পদক্ষেপ মানবিক উন্নয়ন কেন্দ্র	বাড়ী-৫৪৮, রোড-১০, বায়তুল আমান হাউজিং সোসাইটি, আদাবর, ঢাকা-১২০৭।	০০১৮১-০০৪৬৮-০০০৯৫
৯০	আদ-দ্বীন ওয়েলফেয়ার সেন্টার	১৫, রেলরোড, যশোর।	০১৭৩০-০০১৪৯-০০০৯৬
৯১	সেন্টার ফর ডেভেলপমেন্ট ইনোভেশন এন্ড প্র্যাকটিসেস	পট নং-১৭, রোড নং-১৩, পিসিকালচার হাউজিং সোসাইটি, শেখেরটেক, আদাবর, ঢাকা।	০০৩৪১-০০৭২৭-০০০৯৭
৯২	চিরন্তনী	কলেজ পাড়া, টাঙ্গাইল।	০০০৭৪-০০০০২-০০০৯৮
৯৩	বরসা	পলাশপোল, সাতক্ষীরা-৯৪০০।	০৪৭৯২-০১৬৫১-০০০৯৯
৯৪	আশা	আশা টাওয়ার, ২৩/৩, খিলজী রোড, শ্যামলী, মোহাম্মদপুর, ঢাকা।	০০৪৭০-০০৫৩৮-০০১০০
৯৫	পাবনা প্রতিশ্রুতি	বাড়ী- এ/৫, বক- জে, রাধানগর (পাবনা আলিয়া মাদ্রাসার পূর্ব পাশে), পাবনা-৬৬০০।	০১৬৪৮-০১৩৪২-০০১০১
৯৬	এ্যাসোসিয়েশন ফর এ্যাক্সেসিবিলিটি এন্ড ডেভেলপমেন্ট (এ্যাক্সেস)	শাপলা নিউ মার্কেট, শের-ই-বাংলা সড়ক, বিনাইদহ-৭৩০০।	০১৬৭২-০০৩৯০-০০১০২
৯৭	কমিউনিটি ডেভেলপমেন্ট সেন্টার (কোডেক)	কোডেক ভবন, পট-২, রোড-২, লেকভ্যালি আ/এ, হাজী জাহর আলী রোড, নূরীয়া মাদ্রাসা লেন ফয়েজলেক, খুলশী, চট্টগ্রাম।	০১৭৮১-০০০৪৮-০০১০৩
৯৮	ইয়ং ইকোনোমিক সোসাইটি (ইয়েস)	২৫/৬, কাতলাপুর (আমতলা), সাভার, ঢাকা।	০০৬২৪-০১৭১১-০০১০৪
৯৯	টিএমএসএস	টিএমএসএস ভবন, ৬৩১/৫ পশ্চিম কাজীপাড়া, মিরপুর-১০, ঢাকা।	০০৭০৪-০০৪৭০-০০১০৫
১০০	পজার্ট এলিভিয়েশন স্ট্রা পোর্টিসিটরী রুরাল ইনিসিয়েটিভস (পাপড়ি)	ডাকঘর- নারায়ণপুর, উপজেলা- বেলাবো, জেলা- নরসিংদী।	০০৫৭১-০০০৯০-০০১০৬
১০১	আলোহা সোসাল সার্ভিসেস বাংলাদেশ (এ.এস.এস.বি)	আলী মঞ্জিল, বালুবাড়ী, দিনাজপুর।	০৩২৬০-০১১৬১-০০১০৮
১০২	হোমল্যান্ড এসোসিয়েশন ফর সোস্যাল ইমপ্রুভমেন্ট	চর কৈলাস, চরকিং হাতিয়া, নোয়াখালী।	০২৩৬৩-০০২৮৫-০০১০৯
১০৩	গণকল্যাণ সংস্থা (জিকেএস)	নলকা, সিরাজগঞ্জ।	০২৭৭২-০২৪২৩-০০১১০
১০৪	সোসাইটি ফর ফ্যামিলী হ্যাপিনেস এন্ড প্রসপারিটি	বাজিতপুর, কিশোরগঞ্জ।	০১০৭৬-০০৭১৯-০০১১১
১০৫	সেন্টার ফর ন্যাচারাল রিসোর্স স্টাডিজ	বাড়ী নং-১৩(৫ম ও ৬ষ্ঠ তলা), রোড নং-১৭, বক-ডি, বনানী, ঢাকা-১২১৩।	০০৯৯০-০১৫৭৩-০০১১২
১০৬	উন্নয়ন	বাড়ী নং-৩৬৬, রোড নং-১৯, নিরালা আবাসিক এলাকা, খুলনা।	০১২২৪-০০০৪৩-০০১১৩
১০৭	বাংলাদেশ সোস্যাল ডেভেলপমেন্ট একাডেমী (বিএসডিএ)	ঈদগাহ আবাসিক এলাকা, সদর, দিনাজপুর।	০১৯৯৪-০০৭৯৬-০০১১৪
১০৮	নোয়াখালী রুরাল ডেভেলপমেন্ট সোসাইটি	বাড়ী- ০৯, সড়ক- ৩৪, মাইজদী হাউজিং এটেট, নোয়াখালী-৩৮০০।	০১৫১৪-০২০০৫-০০১১৬
১০৯	সাগরিকা সমাজ উন্নয়ন সংস্থা (সা:স:উ:স:)	গ্রাম+ডাকঘর- চরবাটি, থানা- চরজববার, উপজেলা- সূর্যচর, জেলা- নোয়াখালী।	০০৫০৮-০০০৬২-০০১১৭
১১০	আইডিয়াল ইন্টিগ্রেটেড অর ডেভেলপমেন্ট প্রকল্প ফর এ্যাক্সেসিবিলিটি অর ল্যাভলস	গ্রাম+ডাকঘর- পারুলিয়া, উপজেলা- দেবহাটা, জেলা- সাতক্ষীরা।	০১৮৮৬-০১৫০১-০০১১৮
১১১	রুরাল এডভান্সমেন্ট কমিটি ফর বাংলাদেশ (র্যাক-বাংলাদেশ)	নান্দিনা আলিয়াবাদ, বাজিতপুর, কিশোরগঞ্জ।	০০৯০৩-০০৪৮৪১-০০১২০
১১২	সঙ্গঠন নারী স্বনির্ভর পরিষদ	৭০/এ, ঢাকা হাউজিং (৩য় তলা), উত্তর আদাবর, শ্যামলী, ঢাকা-১২০৭।	০১৮৮৪-০২২৩০-০০১২১
১১৩	"সং-ইচ্ছা" মানবিক উন্নয়ন সংস্থা (সাইমাস)	গ্রাম-মহদী নগর, পোঃ- আটঘরি, থানা-মির্জাপুর, জেলা-টাঙ্গাইল।	০১১১৭-০২৪৪১৮-০০১২২
১১৪	ন্যাশনাল ডেভেলপমেন্ট কাউন্সিল (এনডিসি)	খনজনপুর, পাহাড়পুর রোড, জয়পুরহাট।	০০২৬০-০১৭১৫-০০১২৩
১১৫	হৃদয়িয়া মহিলা উন্নয়ন সংস্থা	গ্রাম- হৃদয়িয়া, ডাকঘর- বাগমারা, উপজেলা- কুমিলা সদর দক্ষিণ (সাবেক লাকসাম), জেলা- কুমিলা।	০০৯৩৮-০০৮১০-০০১২৪
১১৬	আজাদ উন্নয়ন সংস্থা (আউস)	গ্রাম+ডাকঘর- লতাবাড়িয়া, থানা+জেলা-বরগুনা।	০১৪৬২-০০৯৪৩-০০১২৫
১১৭	পরিবার ও শিশু কল্যাণ কেন্দ্র	মোমেনশাহী রোড, নতুন বাজার, মধুপুর, টাঙ্গাইল।	০২৮১৯-০১১০৭-০০১২৬
১১৮	এসিসটেন্স ফর সোসাল অর্গানাইজেশন এন্ড ডেভেলপমেন্ট - এসোড	গাজী খুরশীদ বে, ৮/৪-এ (২য় তলা), বক- বি, লালমাটিয়া, ঢাকা-১২০৭।	০১১৭৩-০১৯৮৬-০০১২৭
১১৯	খ্রীষ্টিয়ান সার্ভিস সোসাইটি (সি.এস.এস)	৮-২, রূপসা স্ট্রীট রোড, নতুন বাজার, খুলনা-৯০০১।	০২৫৭৮-০১৯৭৭-০০১২৯
১২০	এ্যাদামস্	কেদারনাথ রোড, মহেশ্বর পাশা, ডাকঘর- কুয়েট (প্রাক্তন বিআইটি), থানা- দৌলতপুর, জেলা- খুলনা।	০২০০৮-০২৯৫৪-০০১৩০

টেবিল: ৩০ জুন ২০১৫ পর্যন্ত কর্মরত সনদপ্রাপ্ত ক্ষুদ্রঋণ প্রতিষ্ঠানসমূহ (লাল চিহ্নিত প্রতিষ্ঠানসমূহের সনদ জুন'১৫ এর পরে বাতিল করা হয়েছে)

ক্রমিক নং	যে নামে সনদ ইস্যু করা হয়েছে	ঠিকানা	সনদ নম্বর
১২১	কর্মাঙ্গন	ছাতিহাটী বাজার, পো: ছাতিহাটী বাজার, থানা: কালিহাতি, জেলা: টাঙ্গাইল।	০৪৪৮৭-০১৬৮২-০০১৩২
১২২	অংকুর পলী উন্নয়ন কেন্দ্র	গ্রাম-শ্রীনাথদী, ডাকঘর- দত্তকেন্দ্রিয়া, উপজেলা+জেলা- মাদারীপুর।	০০২৪৫-০২০৭৭-০০১৩৪
১২৩	প্রোগ্রাম ফর কমিউনিটি ডেভেলপমেন্ট (পিসিডি)	জনতা ব্যাংকের সামনে, রাখানগর, মক্তব মোড়,পাবনা।	০১৫০৮-০০৭০৩-০০১৩৫
১২৪	নারী ও শিশু কল্যাণ ফাউন্ডেশন (এনএসকেএফ)	বাড়ী নং-১২৪/৭৬/১, পশ্চিম ধানমন্ডি হাউজিং, বহিলা রোড (বহিলা ব্রিজ এর দক্ষিণ পার্শ্ব), মোহাম্মদপুর, ঢাকা-১২০৭।	০০১০২-০১৭৬৩-০০১৩৭
১২৫	রোজা ফাউন্ডেশন	৯১/১, স্টেডিয়াম পাড়া (পশ্চিম), মাগুরা-৭৬০০।	০০৮৫৮-০০৮০৬-০০১৩৮
১২৬	নজীর (নতুন জীবন রচি)	এয়ারপোর্ট রোড, হাড়িভাংগা, লালমনিরহাট-৫৫০০।	০২৪৮৯-০০০৮৯-০০১৩৯
১২৭	গ্রামীণ প্রসার	ধনবাড়ী নিউমার্কেট, ধনবাড়ী, টাঙ্গাইল।	০০৫৯৩-০১৮০৫-০০১৪০
১২৮	দিশা বেসহাসেবী আর্থ-সামাজিক উন্নয়ন ও মানবিক কল্যাণ সংস্থা	দিশা টাওয়ার, উপজেলা মোড়, কুষ্টিয়া-ঝিনাইদহ মহাসড়ক, কুষ্টিয়া।	০০৫৯০-০০২৩৬-০০১৪১
১২৯	সেবা মানব কল্যাণ কেন্দ্র (এসএমকেকে)	দশানী, ডাকঘর- দশানী, বাগেরহাট সদর, জেলা-বাগেরহাট-৯৩০২।	০৩১৮২-০০২০৭-০০১৪৩
১৩০	যুগান্তর সমাজ উন্নয়ন সংস্থা (জেএসইউএস)	সুরমা কটেজ, ১৬৪/১৮২, বলয়ারদিঘীর পূর্বপাড় (কমিশনার গলি), কোরবানীগঞ্জ, কোতোয়ালী, চট্টগ্রাম-৪০০০।	০০১৯২-০১২৮২-০০১৪৪
১৩১	প্রত্যাশী	সৈয়দ বাড়ী- ৯০৩/এ, ওমরআলী মাতববর রোড (বর্দার বাড়ীর নিকটে) চান্দগাঁও, চট্টগ্রাম।	০০৯৯০-০০৩০৪-০০১৪৫
১৩২	এসোসিয়েশন ফর ইনটিগ্রেটেড ডেভেলপমেন্ট-কুমিলা (এইড-কুমিলা)	গ্রাম- রঘুপুর, ডাকঘর- রাজাপাড়া, ইউনিয়ন- জগন্নাথপুর, উপজেলা- আদর্শসদর, জেলা- কুমিলা।	০০৪২৯-০০১৪০-০০১৪৬
১৩৩	গণ কল্যাণ ট্রাস্ট	বাড়ী নং- ১০১, গার্লস স্কুল রোড (নগর ভবন সড়ক), জেলাঃ মানিকগঞ্জ-১৮০০।	০০২৯৯-০১৫২৪-০০১৪৭
১৩৪	নারী উদ্যোগ কেন্দ্র (নউক)	২/২১, বাবর রোড, বক- বি, মোহাম্মদপুর, ঢাকা-১২০৭।	০০২০৬-০০০২৫-০০১৪৯
১৩৫	সামাজিক সেবা সংগঠন	পাথরাইল, দেলদুয়ার, টাঙ্গাইল।	০৬১১৩-০১৫৮৬-০০১৫০
১৩৬	কৈনিনীয়া	৩২ মলিকা হাউজিং সোসাইটি, মিল্ক ভিটা রোড, মিরপুর, ঢাকা-১২২১।	০০১৭১-০০১৫৫-০০১৫১
১৩৭	ভিলেজ এসোসিয়েশন ফর সোশ্যাল ডেভেলপমেন্ট (ভাসড)	৭৭/৩, বক-এ, তালবাগ, সাভার, ঢাকা।	০০১৩৯-০১১৭২-০০১৫২
১৩৮	সোসাইটি ফর ডেভেলপমেন্ট ইনিসিয়েটিভ্‌স্‌ (এসডিআই)	বাড়ী- ২/৪ (চতুর্থ তলা), বক- সি, শাহজাহান রোড, মোহাম্মদপুর, ঢাকা-১২০৭।	০১২৩৯-০৩৩৩৬-০০১৫৪
১৩৯	সাজেদা ফাউন্ডেশন	বাড়ি-২৮, রোড-০৭, বক-সি, নিকেতন হাউজিং সোসাইটি, গুলশান-১, ঢাকা-১২১২।	০০২৫১-০০১৫৫(ক)-০০১৫৫
১৪০	ওকাব সোসাইটি	রোকিয়া ম্যানসন (৯ম তলা), ৩৬, পুরানা পল্টন লেন, ঢাকা-১০০০।	০১১৬৯-০৪১৩৮-০০১৫৬
১৪১	উষা - ইউনিটি ফর সোশ্যাল এ্যান্ড হিউম্যান এ্যাকশন	বাড়ী-৩২, সড়ক ১৬, সেক্টর-১৪, উত্তরা মডেল টাউন, ঢাকা-১২৩০।	০৬৪৩২-০২৫১৯-০০১৫৭
১৪২	নবলোক পরিষদ	বাড়ি # ১৬৩, রোড # ১১, নিরালা আ/এ, খুলনা।	০১০৪৫-০০৫৯১-০০১৫৮
১৪৩	পিপলস্‌ ওরিয়েন্টেড প্রোগ্রাম ইমপ্লিমেন্টেশন (পিপি)	৫/১১-এ, বক-ই, লালমাটিয়া, ঢাকা-১২০৭।	০২১৫০-০১৫৬৩-০০১৫৯
১৪৪	ঘাসফুল	৪৩৮, মেহেন্দীবাগ রোড, চট্টগ্রাম।	০০৩৯৯-০১২০৯-০০১৬০
১৪৫	গ্রামীণ প্রোগ্রেস	গ্রাম-লক্ষীপুর, পোঃ- লক্ষরহাট, উপজেলা-ফেনী সদর, জেলা- ফেনী।	০০৩৩৬-০০২৬০-০০১৬১
১৪৬	পিপি ফাউন্ডেশন	পট#এ-৭৬, রোড#ডাবিউ-১, বক-এ, ইস্টার্ন হাউজিং, পলবী ২য় পর্ব প্রকল্প, রূপনগর, মিরপুর, ঢাকা-১২১৬।	০০৯৩৫-০০০৯৪-০০১৬২
১৪৭	এসোসিয়েশন ফর সোশ্যাল ইকনমিক এডভান্সমেন্ট অব বাংলাদেশ (আসিয়ার)	গ্রাম-খায়ের বাগান (ভারারা), ডাকঘর-ভাওডাঙ্গা, উপজেলা-পাবনা সদর, জেলা-পাবনা।	০০১০৪-০৩০১৬-০০১৬৪
১৪৮	"উদয়" (একটি সমাজকল্যাণমূলক প্রতিষ্ঠান)	বাইমহাটি, মির্জাপুর, টাঙ্গাইল।	০০৩৮৯-০০১৭৩-০০১৬৫
১৪৯	নব জীবন	গ্রাম- পলাশপোল, ডাকঘর+উপজেলা+জেলা- সাতক্ষীরা।	০১৫১০-০০৫৯৮-০০১৬৬
১৫০	রিসোর্স ইন্টিগ্রেশন সেন্টার (রিক)	বাড়ী নং- ২০ (নতুন), রোড নং- ১১ (নতুন), ৩২ (পুরাতন), ধানমন্ডি আবাসিক এলাকা, ঢাকা-১২০৯।	০০৩৪৯-০১৩৭৫-০০১৬৭
১৫১	নওজোয়ান	বাড়ী নং-৯৫, রোড নং- ০৩, বক-বি, চান্দগাঁও আবাসিক এলাকা, চট্টগ্রাম-৪২১২।	০১০২২-০০৬২৯-০০১৬৮
১৫২	প্রগ্রেস (একটি সমাজ উন্নয়নমূলক সংস্থা)	নিউ কলেজ রোড (সরদারপাড়া), জামালপুর-২০০০।	০১৯৭৩-০২৫৪৩-০০১৬৯
১৫৩	সেন্টার ফর এ্যাকশন রিসার্চ - বারিদ (সিএআরবি)	বাড়ী নং ১৮৪, সেক্টর নং ০৩, হাউজিং এস্টেট, উপশহর, সপুরা, রাজশাহী।	০২০৪৭-০০৫৬৫-০০১৭০
১৫৪	কমিউনিটি অর্গানাইজেশন ফর লাইভলিহুড ইমপ্রুভমেন্ট (কলি)	১৮৮/৮, তাজ লেন, মধ্য পাইকপাড়া, মিরপুর, ঢাকা-১২১৬।	০৩২৪৪-০০২৮৭-০০১৭১
১৫৫	হানুম হেলথ ডেভেলপমেন্ট ফাউন্ডেশন	১৫ জি, রোড- ১১, বনানী, ঢাকা।	০৬৪০৮-০৫১২৪-০০১৭২
১৫৬	ইস্কান্দার ওয়েলফেয়ার ফাউন্ডেশন (ইডবিউএফ)	কৃষ্ণনগর, পিরোজপুর।	০০২৭৩-০৩৪৫৩-০০১৭৩
১৫৭	এ্যাসোসিয়েশন ফর সোর্সাল অর্গানাইজেশন ইন পাহাড়পুর (এ্যাসোপ)	গ্রাম+ডাকঘর-রনাহার, পাহাড়পুর, থানা- বদলগাছী, জেলা- নওগাঁ।	০১৭১৭-০০৫২৯-০০১৭৪
১৫৮	পলী অগ্রগামী সংস্থা (র্যাক)	গ্রাম- মজকুদী (তালতলা বাজার), ডাকঘর- বাহাদুরপুর, উপজেলা- নলছিটি, জেলা- বালকাঠী।	০২১৬৫-০০৬৭৬-০০১৭৫
১৫৯	ডেভেলপমেন্ট নেটওয়ার্ক ইন বাংলাদেশ	১০, বঙ্গবন্ধু এভিনিউ (৩য় তলা), ঢাকা-১০০০।	০০৮৭৭-০০২৩৯-০০১৭৬
১৬০	আল-ফালাহ্ আম উন্নয়ন সংস্থা (আফাআউস)	গ্রাম+ডাকঘর- রাজবাটা, উপজেলা- সদর, জেলা- দিনাজপুর।	০০৩৩৯-০৩৪৮২-০০১৭৭

টেবিল: ৩০ জুন ২০১৫ পর্যন্ত কর্মরত সনদপ্রাপ্ত ক্ষুদ্রঋণ প্রতিষ্ঠানসমূহ (লাল চিহ্নিত প্রতিষ্ঠানসমূহের সনদ জুন'১৫ এর পরে বাতিল করা হয়েছে)

ক্রমিক নং	যে নামে সনদ ইস্যু করা হয়েছে	ঠিকানা	সনদ নম্বর
১৬১	পরিবার উন্নয়ন সংস্থা (এফডিএ)	আদর্শ পাড়া, ৬ নং ওয়ার্ড, চরফ্যাশন পৌরসভা, ডাকঘর+উপজেলা- চরফ্যাশন, জেলা- জেলা।	০০৪৭৪-০০২৪৩-০০১৭৮
১৬২	গ্রামীণ উন্নয়ন প্রকল্প	বগুড়া ক্যান্টনমেন্ট, বি-বক (রহিমাবাদ), শাজাহানপুর, বগুড়া।	০১৪৩৪-০৪৪৭৬-০০১৭৯
১৬৩	গ্রাম উন্নয়ন কার্যক্রম (গ্রাউক)	গ্রাম- কৃষ্ণনগর, ডাকঘর- জুড়ী (৩২৫১), উপজেলা- জুড়ী, জেলা- মৌলভীবাজার।	০২৮৫৮-০০২৭৭-০০১৮০
১৬৪	ইডা (এনভায়রনমেন্ট এন্ড এগ্রিকালচারাল ডেভেলপমেন্ট এসোসিয়েশন)	নলতা, কালিগঞ্জ, সাতক্ষীরা।	০০৬৫৭-০০২৩১২-০০১৮১
১৬৫	গণ প্রগতি	নওয়াবেকী বাজার, ডাকঘর-নওয়াবেকী, উপজেলা-শ্যামনগর, জেলা-সাতক্ষীরা।	০১৫১৮-০০৫৮৮-০০১৮২
১৬৬	গ্রাম বিকাশ কেন্দ্র	হলদীবাড়ী, পার্বতীপুর, দিনাজপুর।	০১২৭১-০১০১৬-০০১৮৩
১৬৭	কারিতাস বাংলাদেশ	২ আউটার সার্কুলার রোড, শান্তিবাগ, ঢাকা-১২১৭।	০০০৩২-০০২৮৬-০০১৮৪
১৬৮	ডেভেলপমেন্ট অর্গানাইজেশন অব দি রুরাল পুওর (ডরপ)	৩৬/২, পূর্ব শেওড়াপাড়া, মিরপুর, ঢাকা-১২১৬।	০১৭৯৫-০১৪১১-০০১৮৫
১৬৯	অর্গানাইজেশন ফর সোসাল এডভান্সমেন্ট এন্ড কালচারাল এন্ট্রিভিটিস (ওসাকা)	গ্রাম- চরগড়গড়ি, ডাকঘর- বাঁশেরবাদা, উপজেলা- ঈশ্বরদী, জেলা- পাবনা।	০২৪২৮-০৩৭৪৪-০০১৮৬
১৭০	অর্গানাইজেশন ফর রুরাল এডভান্সমেন্ট (ওআরএ)	জেমিনি টেক্সটাইল রোড, গাইটাল, কিশোরগঞ্জ।	০৪১২১-০১৩৭০-০০১৮৭
১৭১	সংগ্রাম (সংগঠিত গ্রামোন্নয়ন কর্মসূচী)	শহীদ স্মৃতি সড়ক, বরগুনা।	০৩৭৮২-০০৯৫৮-০০১৮৮
১৭২	অগ্রগতি	কাঁকবাকাল, ডাকঘর- সারুটিয়া, উপজেলা- কেসবপুর, জেলা- যশোর।	০৫৭৭৪-০০৪৭৪-০০১৮৯
১৭৩	পলী বিকাশ কেন্দ্র (পিবিকে)	২৭/সি, আসাদ এভিনিউ, বক-ই, মোহাম্মদপুর, ঢাকা-১২০৭।	০০৫২৯-০৩৯৯৬-০০১৯০
১৭৪	হ্যাবিট্যাট এ্যান্ড ইকোনমি লিফটিং প্রোগ্রাম (হেল্প)	হেল্প-৩৬, ৩৭ ও ৩৮ বিসিক শিল্প নগরী, বিসিক, বাগেরহাট।	০০৫৩৮-০০১০১-০০১৯১
১৭৫	আরডিআরএস বাংলাদেশ	বাড়ী নং-৪৩, সড়ক নং-১০, সেক্টর নং-৬, উত্তরা, ঢাকা-১২৩০।	০০১৪৩-০০১৭৫-০০১৯২
১৭৬	পলী সহযোগী বিষয়ক সংস্থা (আরকো)	গ্রাম+ডাকঘর- বোয়ালিয়া, উপজেলা+জেলা- নওগাঁ।	০০৯৮৪-০১১৯৮-০০১৯৩
১৭৭	প্রদীপন	সাহেববাড়ী রোড, মহেশ্বরপাশা, খুলনা-৯২০৩।	০০৯৮৭-০০৬৯০-০০১৯৪
১৭৮	গান্ধী অশ্রম ট্রাস্ট	জয়গঞ্জ, সোনাইমুড়ি, নোয়াখালী।	০৩৬০৬-০০৯০৪-০০১৯৫
১৭৯	শাপলাফুল	গ্রাম+ডাকঘর- দশানী, থানা+জেলা- বাগেরহাট।	০১১৮৮-০০৪৪৪-০০১৯৬
১৮০	পলী প্রগতি সমিতি	জুলহাস ম্যানসন, বাড়ী নং-১২, কলেজ রোড, পটুয়াখালী।	০২২২৩-০১০৮৩-০০১৯৭
১৮১	"সেতু বাংলাদেশ"	গ্রাম+ডাকঘর- শিরাতুলী, উপজেলা- তালা, জেলা- সাতক্ষীরা।	০০১৮৮-০০২৫৪-০০১৯৮
১৮২	আসপাড়া পরিবেশ উন্নয়ন ফাউন্ডেশন	বাড়ী নং- ১৭৪, ফ্লাট নং-বি-৬, লেন-২, নিউ ডিওএইচএস, মহাখালী, ঢাকা-১২০৬।	০০১৭৮-০০২৬১-০০১৯৯
১৮৩	অশ্রেয়	নতুন বিলসিমলা, হোল্ডিং নং-৯২ (তেরখাদিয়া স্টেডিয়ামের দক্ষিণ-পূর্ব পার্শ্ব), রাজশাহী-৬২০০।	০০৬০৯-০১০১৯-০০২০০
১৮৪	গ্রামীণ মানবিক উন্নয়ন সংস্থা (গ্রামাউস)	কানিজ মহল, ১০২ ডিবি রোড, সেহড়া মুন্সিবাড়ি, ময়মনসিংহ।	০২৮৩০-০০২৩৩-০০২০১
১৮৫	ইকো-সোশ্যাল ডেভেলপমেন্ট অর্গানাইজেশন ইএসডিও	কলেজ পাড়া, ঠাকুরগাঁও।	০১০৫৪-০৩৩৫৫-০০২০৩
১৮৬	পুওর ওয়েলফেয়ার অর্গানাইজেশন (পিডবিউও)	খলিল মন্ডল হাট, বাকীগঞ্জ, ফরিদপুর।	০১৬১৬-০১৩৮৪-০০২০৪
১৮৭	সবুজ বাংলা	রোড নং-৪, বাড়ি নং-৮১৮ (নীচ তলা), বায়তুল আমান হাউজিং সোসাইটি, আদাবর, ঢাকা-১২০৭।	০৫৪৬৪-০১৮২৫-০০২০৫
১৮৮	রুরাল ইকোনমিক সাপোর্ট এন্ড কেয়ার ফর দি আভার প্রিভিলেজড (রেসকিউ)	বাসা- ৪০/১, রোড- ০১, আলহাজুনগর, দর্শনা মোড়, কারমাইকেল কলেজ, রংপুর।	০২৪৫৩-০২৫৫৮-০০২০৬
১৮৯	শতফুল বাংলাদেশ	গ্রাম+ডাকঘর- জাহানাবাদ, থানা- মোহনপুর, জেলা- রাজশাহী।	০১১১৬-০০০৭২-০০২০৭
১৯০	গণ মিলন ফাউন্ডেশন	চিত্তলমারী, বাগেরহাট।	০০২৫৪-০৩৬৯০-০০২০৮
১৯১	ফোকাস সোসাইটি	হাসপাতাল রোড, গ্রাম+ডাকঘর- গাবতুলী, জেলা- বগুড়া।	০০৭২৮-০০৮১২-০০২০৯
১৯২	পলী সেবা সংস্থা (পি.এস.এস)	গ্রাম- শমুপুর, ডাকঘর- খাসের হাট, থানা- তজুমদ্দিন, জেলা- জেলা।	০০০২১-০০৭৬০-০০২১০
১৯৩	ভিলেজ ডেভেলপমেন্ট ফাউন্ডেশন (ভিডিএফ)	উপজেলা পরিষদ রোড, বারইখালী, মোরেলগঞ্জ, বাগেরহাট।	০২২২৯-০০৮০৩-০০২১১
১৯৪	সচেতন সোসাইটি	বাড়ী নং- ৫৭৩, রামচন্দ্রপুর, নাটোর রোড, রাজশাহী।	০২৪৬১-০১৪৪৯-০০২১২
১৯৫	কৃষি ও সমাজ কল্যাণ সংস্থা (এ্যাসপো)	গ্রাম+ডাকঘর- হাজারিকি, থানা- নন্দীগ্রাম, জেলা- বগুড়া।	০০৫১৫-০০৫৪৮-০০২১৩
১৯৬	কমিউনিটি ডেভেলপমেন্ট এ্যান্ড হেল্প কেয়ার সেন্টার (সিডিএইচসি)	৩০৬/০২ গোড়াউন রোড, নতুন বাজার, ডাকঘর+উপজেলা- গলাচিপা, জেলা- পটুয়াখালী।	০২২৫৭-০৩৬৪৩-০০২১৪
১৯৭	সোসাল অর্গানাইজেশন ফর ভলান্টারী এডভান্সমেন্ট (শোভা)	কোর্টপাড় রোড, ভাঙ্গা, ফরিদপুর।	০০৭৩৬-০২০৩৮-০০২১৫
১৯৮	শিশু স্বাস্থ্য ফাউন্ডেশন, বাংলাদেশ	৬/২ বড়বাগ, সেকশন-২, মিরপুর, ঢাকা-১২১৬।	০১৩৫৯-০৩৪০৭-০০২১৬
১৯৯	কাম টু ওয়ার্ক (সিটিডিবিউ)	গ্রাম- মনুথপুর, ডাকঘর- চাকলা বাজার, উপজেলা- পার্বতীপুর, জেলা-দিনাজপুর-৫২৫০।	০০৫১২-০০৬০৮-০০২১৭
২০০	মমতা	বাড়ী নং- ১৩, রোড নং- ০১, লেইন-০১, বক- এল, হালিশহর হাউজিং এস্টেট, চট্টগ্রাম।	০০৯২৭-০১০৮২-০০২১৮

টেবিল: ৩০ জুন ২০১৫ পর্যন্ত কর্মরত সনদপ্রাপ্ত ক্ষুদ্রঋণ প্রতিষ্ঠানসমূহ (লাল চিহ্নিত প্রতিষ্ঠানসমূহের সনদ জুন'১৫ এর পরে বাতিল করা হয়েছে)

ক্রমিক নং	যে নামে সনদ ইস্যু করা হয়েছে	ঠিকানা	সনদ নম্বর
২০১	শ্রম উন্নয়ন সংস্থা	এন আই খান ভবন, মোজারপাড়া, নেত্রকোনা।	০১৩০১-০০১৪৬-০০২১৯
২০২	"দোয়েল" (ডেভেলপমেন্ট অর্গানাইজেশন ফর ইকুইটি এন্ড লাভ)	গ্রাম- গুটিয়া, ডাকঘর- কয়া, থানা- কুমারখালী, জেলা- কুষ্টিয়া।	০১২৮৪-০০৩২২-০০২২০
২০৩	সেক্টার ফর অ্যাডভান্সড রিসার্চ এন্ড সোসাল অ্যাকশন (কারসা)	বাড়ী নং-২৯ (৩য় তলা), রোড নং-০১, ধানমন্ডি আ/এ, ঢাকা- ১২০৫।	০০৮২৬-০০৪৯৯-০০২২১
২০৪	ন্যাশনাল ডেভেলপমেন্ট প্রোগ্রাম - এনডিপি	এনডিপি ভবন, বাগবাড়ী, শহীদনগর, কামারখন্দ, সিরাজগঞ্জ-৬৭০০।	০১২২৯-০০৩৩২-০০২২২
২০৫	মাদার এডভান্সমেন্ট এ্যাসিসটেন্স (মা)	গ্রাম- বরকামতা, ডাকঘর- চান্দিনা, থানা- দেবিঘর, জেলা- কুমিল্লা।	০০৭৮৫-০০০৭৯-০০২২৩
২০৬	স্বাবলম্বী উন্নয়ন সমিতি	শিবগঞ্জ রোড, ডাকঘর+থানা+জেলা- নেত্রকোনা।	০০৬৯৬-০১৫১৯-০০২২৪
২০৭	সাতক্ষীরা উন্নয়ন সংস্থা (সাস)	গ্রাম+ডাকঘর+উপজেলা- তাল্লা, জেলা- সাতক্ষীরা।	০০৮৯৫-০০৬৯৬-০০২২৫
২০৮	এসোসিয়েশন ফর বাংলাদেশ সোশ্যাল এডভান্সমেন্ট (আবসা)	গ্রাম- লতিফপুর, ডাকঘর- জমিদারহাট, উপজেলা- বেগমগঞ্জ, জেলা- নোয়াখালী-৩৮২৫।	০০৮৮৩-০০০৩৪-০০২২৬
২০৯	এ্যাসোসিয়েশন ফর কমিউনিটি ডেভেলপমেন্ট - এসিডি	বাড়ী নং-৪১, সাগরপাড়া, বোয়ালিয়া, রাজশাহী।	০০৫৪০-০১৭২৩-০০২২৭
২১০	এসডিএস	সদর রোড, শরীয়তপুর-৮০০০।	০৩০৭৪-০৪৬১৬-০০২২৯
২১১	ভলান্টারী অর্গানাইজেশন ফর রুরাল ডেভেলপমেন্ট (ভোর্ড)	গ্রাম+ডাকঘর- হাবাসপুর, উপজেলা- পাংসা, জেলা- রাজবাড়ী-৭৭২০।	০১৭৪৩-০৪১৯৩-০০২৩০
২১২	জাকস ফাউন্ডেশন	সবুজ নগর, জয়পুরহাট।	০১৪২০-০১২২১-০০২৩১
২১৩	আনন্দ	১৩এ/৪এ, বাবর রোড, বক-বি (২য় তলা), মোহাম্মদপুর, ঢাকা-১২০৭।	০২০৬০-০১৯১২-০০২৩২
২১৪	মানবিক সাহায্য সংস্থা (এম.এস.এস)	২৯, পশ্চিম পাশ্চপথ (৪র্থ তলা), ঢাকা-১২০৫।	০০১৬৫-০১০৩৩-০০২৩৩
২১৫	বাংলা-জার্মান সঙ্গীতি (বিজিএস)	বায়তুল ইসলাম ভবন, ৪/১৬ (৩য় তলা), বক-বি, ছমায়ুন রোড, মোহাম্মদপুর, ঢাকা-১২০৭।	০২৭৯৮-০০৫৫৩-০০২৩৪
২১৬	ভলান্টারী অর্গানাইজেশন ফর সোসাল ডেভেলপমেন্ট (ভোসড)	৮/৮, লালমাটিয়া, বক-এ, ঢাকা- ১২০৭।	০৫৯৩০-০০৭৬২-০০২৩৫
২১৭	স্টেপ ফর এডভান্সড ফিউচার এন্ড ইকোনোমি (সেফ)	রাজনাহার ভিলা, বাবুর হাট ফিলিং স্টেশন সংলগ্ন, আশিকাটি, বাবুরহাট, চাঁদপুর-৩৬০২।	০১৬৬১-০২২৮৪-০০২৩৬
২১৮	ডাক দিয়ে যাই	বাড়ী নং-০১, বাইপাস রোড, মাছিমপুর, পিরোজপুর-৮৫০০।	০১১২১-০০৮৩৫-০০২৩৭
২১৯	লোকাল ইনিশিয়েটিভ ফর ইমপায়ারমেন্ট (লাইফ)	গ্রাম- বানুপাড়া, ডাকঘর- হারাগাছ, উপজেলা- কাউনিয়া, জেলা- রংপুর।	০১৪৮১-০১২১১-০০২৩৮
২২০	সুজনী বাংলাদেশ	সুজনী ভবন, ১১১, পবহাটা সড়ক, পবহাটা, ঝিনাইদহ-৭৩০০।	০০৬৭৫-০১৯৪১-০০২৩৯
২২১	মৌসুমী	উকিল পাড়া, নওগাঁ।	০০৫৬৩-০০২২৯-০০২৪০
২২২	ডেভেলপমেন্ট অব ইন্টিগ্রেটেড ফর সোসাল এসোসিয়েশন - দিশা	২৭৫/২ উপশহর, সেনানিবাস, বোয়ালিয়া, রাজশাহী।	০২০২৬-০২৬২৮-০০২৪১
২২৩	আলোশিখা রাজিহার সমাজ উন্নয়ন কেন্দ্র	গ্রাম+ডাকঘর- রাজিহার, থানা- আঁগৈলবাড়া, জেলা- বরিশাল।	০৪৯৮২-০১২৯৩-০০২৪২
২২৪	ভিপিএফ ফাউন্ডেশন	দক্ষিণ ভবানীপুর, রাজবাড়ী-৭৭০০।	০০০২৯-০০১৯৭-০০২৪৩
২২৫	একসেস ট্র্যাড লাইভলিহুড এন্ড ওয়েলফেয়ার অর্গানাইজেশন (আলো)	মোহনপুর, নাটোর।	০০৫৮৪-০১৮৯৭-০০২৪৪
২২৬	সেক্টার ফর কমিউনিটি ডেভেলপমেন্ট এসিসটেন্স	বাড়ী নং-১০৯ (২য় তলা), পার্ক রোড, নিউ ডিওএইচএস, মহাখালী, ঢাকা-১২০৬।	০১০৩২-০১৭৮৮-০০২৪৫
২২৭	সলিডারিটি	নতুন শহর, কুড়িগ্রাম।	০১৪০২-০০৫১৫-০০২৪৬
২২৮	প্রয়াস মানবিক উন্নয়ন সোসাইটি	বেলেপুকুর, চাঁপাইনবাবগঞ্জ-৬৩০০।	০০৯৭৮-০০৯৮৬-০০২৪৮
২২৯	ইন্টিগ্রেটেড ডেভেলপমেন্ট ফাউন্ডেশন	বাড়ী নং-১৮, রোড নং-৫, বক-এ, মিরপুর-০২, ঢাকা-১২১৬।	০১৯২০-০১৮৭২-০০২৪৯
২৩০	ডেভেলপমেন্ট ফর সোসাইটি	মিয়া বাজার, ডাকঘর- মিয়া বাজার, উপজেলা- চৌদ্দগ্রাম, জেলা- কুমিল্লা।	০০৩৬৯-০০৮১৩-০০২৫০
২৩১	দিগন্ত	গ্রাম+ডাকঘর- সাকরাইল, উপজেলা+জেলা- টাঙ্গাইল।	০০৬৫৬-০১০০৯-০০২৫১
২৩২	ডুডুমারী গ্রাম উন্নয়ন সংস্থা (ডিজিইউএস)	গ্রাম- ডুডুমারী, ডাকঘর+উপজেলা+জেলা- পঞ্চগড়।	০১৭৫২-০০১৯২-০০২৫২
২৩৩	ভলান্টারী এসোসিয়েশন ফর রুরাল ডেভেলপমেন্ট প্রজেক্ট (ভারকপ)	পাঁচআনী, মতলব (উত্তর) চাঁদপুর।	০১৩২১-০০৯৯২-০০২৫৩
২৩৪	পলী উন্নয়ন সমাজ কল্যাণ সংস্থা	১৫/১৫ দক্ষিণ দড়িয়াপুর, সাভার, ঢাকা।	০০১৪০-০১৭০১-০০২৫৪
২৩৫	পোভার্টি এলিমিনেশন ড্রাইভ, প্যাড-টাঙ্গাইল	পীরবাড়ী, লিংক রোড, প্যারাডাইসপাড়া, ডাকঘর+জেলা- টাঙ্গাইল।	০০৭৫১-০০৬২৩-০০২৫৫
২৩৬	সকলের জন্য কল্যাণ	গ্রাম+ইউনিয়ন- শংকর পাশা, ডাকঘর- পাড়ের হাট, উপজেলা+জেলা- পিরোজপুর।	০২৩৭১-০১২৭১-০০২৫৭
২৩৭	হীড বাংলাদেশ	মেইন রোড, পট-১৯, বক-এ, সেকশন-১১, মিরপুর, ঢাকা-১২১৬।	০১৩৯৯-০০৬৪৫-০০২৫৮
২৩৮	ইনটেগ্রেটেড সোসাল ওয়েলফেয়ার এসোসিয়েশন (ইজওয়া)	ডাকঘর+উপজেলা- বেতাগী, জেলা- বরগুনা-৮৭৪০।	০১০০১-০০০৫৫-০০২৫৯
২৩৯	অবলম্বন মানব কল্যাণ সংস্থা	২নং শকুনী, নতুন শহর, মাদারীপুর।	০১৭১২-০১২১১-০০২৬০
২৪০	পাতাকুড়ি সোসাইটি	বাড়ী নং-এ-৩৬, হাউজিং এস্টেট, শ্রীমঙ্গল, জেলা-মৌলভীবাজার।	০০৬৪৯-০০৩৮০-০০২৬১

টেবিল: ৩০ জুন ২০১৫ পর্যন্ত কর্মরত সনদপ্রাপ্ত ক্ষুদ্রঋণ প্রতিষ্ঠানসমূহ (লাল চিহ্নিত প্রতিষ্ঠানসমূহের সনদ জুন'১৫ এর পরে বাতিল করা হয়েছে)

ক্রমিক নং	যে নামে সনদ ইস্যু করা হয়েছে	ঠিকানা	সনদ নম্বর
২৪১	রুরাল ডেভেলপমেন্ট এন্ড ওয়েলফেয়ার ফাউন্ডেশন	গ্রাম+ডাকঘর+উপজেলা- নবাবগঞ্জ, জেলা- ঢাকা।	০১৫৬৫-০০৫৫৫-০০২৬২
২৪২	বাংলাদেশ এডুকেশনাল এডুকেশন সার্ভিসেস (বিজ)	১৮৩, ইন্টার্ন রোড, লেন-২, নিউ ডিওএইচএস, মহাখালী, ঢাকা-১২০৬।	০০৫৭২-০২৫১৭-০০২৬৩
২৪৩	অ্যাকশন ফর হিউম্যান ডেভেলপমেন্ট অর্গানাইজেশন "এগ্যাজে"	বাড়ী নং-৫৪৬ (২য় তলা), উপজেলা রোড, কুষ্টিয়া সদর, কুষ্টিয়া-৭০০০।	০০৬৮৮-০২৯০৯-০০২৬৫
২৪৪	দারিদ্র বিমোচন সংস্থা (ডিবিএস)	ফুলবাগান রোড, মুখার্জী পাড়া, মেহেরপুর-৭১০০।	০০৭৯১-০১৬৩২-০০২৬৬
২৪৫	সূচনা সমাজ উন্নয়ন সংস্থা	গ্রাম- থানাপাড়া, ডাকঘর+উপজেলা- বোদা, জেলা- পঞ্চগড়।	০২৩৭৩-০৪৫৯৫-০০২৬৭
২৪৬	সোসিও ইকোনমিক ডেভেলপমেন্ট একশন প্রোগ্রাম (সিডাপ)	সিংগাইর বাজার, ডাকঘর-সিংগাইর, জেলা-মণিকগঞ্জ।	০২৫৬৮-০১৮৯০-০০২৬৯
২৪৭	লাইফ এসোসিয়েশন	গ্রাম-বাখাল, ডাকঘর-বাখাল বাজার, থানা-কচুয়া, বাগেরহাট-৯৩১১।	০৩১৫৭-০২৪৫৯-০০২৭১
২৪৮	মুক্তি কল্পবাজার	সারদা ভবন, গোলদীঘির পাড়া, কল্পবাজার।	০০৯০৮-০০২৭৮-০০২৭২
২৪৯	গ্রাম উন্নয়ন কর্ম (গাক)	০২, এজাজ হাউজিং, বনানী, বগুড়া।	০২৭৬১-০০১৯৬-০০২৭৩
২৫০	ফ্যামিলি ডেভেলপমেন্ট সার্ভিসেস এন্ড রিসার্চ	বাড়ী ২১৬, আশকোনা মেডিকেল রোড, আশকোনা, দক্ষিণখান, ঢাকা-১২৩০	০৪৫৯৪-০১১৪১-০০২৭৪
২৫১	গ্রামীণ জন উন্নয়ন সংস্থা (জিজেইউএস)	আলতাজের রহমান সড়ক (চরনোয়াপদ), ভোলা।	০০৫৫২-০১১১১-০০২৭৫
২৫২	এহেড সোশ্যাল অর্গানাইজেশন (এসো)	মাদ্রাসা রোড, জয়পুরহাট-৫৯০০।	০১১৮০-০১৬১৫-০০২৭৬
২৫৩	উত্তরণ	তাল্লা, সাতক্ষীরা।	০১৩৬৬-০২৭০৪-০০২৭৭
২৫৪	জয়পুরহাট রুরাল ডেভেলপমেন্ট মুভমেন্ট (জেআরডিএম)	বাড়ী নং-৪৭৬/১, পূর্ব বাজার, চৌধুরী পাড়া, জয়পুরহাট।	০১৪২১-০২৫২৮-০০২৭৮
২৫৫	সোসাইটি ফর প্রজেক্ট ইমপ্লিমেন্টেশন রিসার্চ ইন্সটিটিউট এন্ড ট্রেনিং (সোপিআইটি)	৮/৩, সেগুনবাগিচা, ঢাকা-১০০০।	০১৮৯৪-০২০৮৬-০০২৭৯
২৫৬	পলী প্রগতি সহায়ক সমিতি	কমরপুর, ফরিদপুর।	০২১৭৮-০০২১৪-০০২৮০
২৫৭	বাংলাদেশ রুরাল ইউথ ওয়েলফেয়ার অর্গানাইজেশন (বারিও)	আল - নাহিদ ভবন, শান্তিমোড়, চাঁপাইনবাবগঞ্জ।	০৩৩১০-০০৬৭৪-০০২৮১
২৫৮	পলী রক্ষা সংস্থা (পরস)	গ্রাম+ডাকঘর- আদাচাকী, থানা- বেলকুচি, জেলা- সিরাজগঞ্জ।	০১৬১৯-০৪১১৮-০০২৮২
২৫৯	সোসাইটি ফর অ্যাকশন রিসার্চ এন্ড ডেভেলপমেন্ট	৪০/ডি দিল্লু রোড (২য় তলা), নিউ ইক্সটান, ঢাকা-১০০০।	০৫৭৯৭-০৩৩৮৬-০০২৮৩
২৬০	নতুন সাথী	নলাপাড়া বাজার, দেলদুয়ার, টাঙ্গাইল।	০৪৭৯১-০৩১৪৬-০০২৮৪
২৬১	সোসাল এডভান্সমেন্ট এন্ড ডিভেলপ ইকোনমি (সেড)	বাড়ী-৩৬, নতুন পল্টন লেন, আজিমপুর, ঢাকা-১২০৫।	০০৮৭১-০৩২৮৬-০০২৮৫
২৬২	লিয়া হেলথ এন্ড এডুকেশন ডেভেলপমেন্ট ফাউন্ডেশন	২৪ নং দোপাপাতি রোড, জামতলা, নিউ চাষাড়া, নারায়নগঞ্জ।	০০০৩৭-০১১৫৬-০০২৮৬
২৬৩	সোসিও ইকোনমিক ব্যাংকিং এসোসিয়েশন (সেবা)	বিশ্বাস বেতকা, ময়মনসিংহ সড়ক, ডাকঘর+জেলা- টাঙ্গাইল-১৯০০।	০১১৫১-০০১৪১-০০২৮৭
২৬৪	বেসিক ইউনিট ফর রিসার্চেস এন্ড অপরুনিটিস অফ বাংলাদেশ (বুরো বাংলাদেশ)	বাড়ী-১২/এ, বক-সিইএন(এফ), রোড-১০৪, গুলশান-২, ঢাকা-১২১২।	০০০০৪-০০৩৯৪-০০২৮৮
২৬৫	সমবিত্ত সমাজ উন্নয়ন সংস্থা (আইসিডিএ)	হাকিম ভিলা-১, রোউন কম্পাউন্ড রোড, বরিশাল। (রোউন কম্পাউন্ড জামে মসজিদ এর দক্ষিণ পার্শ্ব)।	০০৬১৫-০১৩৪৭-০০২৮৯
২৬৬	রুরাল হেলথ এডুকেশন এন্ড ক্রেডিট অর্গানাইজেশন (রিকো)	এইচ.এস.এস রোড, মডার্ন মোড় (০১নং পানির ট্যাংকির সামনে), বিনাইদহ-৭৩০০।	০০৭৭৩-০০১৯৫-০০২৯১
২৬৭	রুরাল ইকোনমিক ডেভেলপমেন্ট এসোসিয়েশন (রিডা)	২৩/ডি, গোলকবাড়ী, ময়মনসিংহ-২২০০।	০১৫০৫-০৪৫২১-০০২৯২
২৬৮	অনির্বাহন সমাজ উন্নয়ন সংস্থা	গোরস্থান রোড, টাউন কালিকাপুর, পটুয়াখালী।	০০৭০১-০০৯৬৮-০০২৯৪
২৬৯	সিসিডিবি মাইক্রো ফাইন্যান্স প্রোগ্রাম	৮৮, সেনপাড়া পর্বতা, মিরপুর-১০, ঢাকা-১২১৬।	০২৬৩৬-০০৬৬৭-০০২৯৫
২৭০	বাইট এডুকেশন এন্ড রিহেবিলিটেশন ডেভেলপমেন্ট অর্গানাইজেশন (বার্জো)	৩/১, সড়ক- ১১, রূপনগর, সেকশন-৫, মিরপুর, ঢাকা-১২১৬।	০১৬২৬-০০৭০৪-০০২৯৬
২৭১	স্থানীয় উন্নয়ন সংস্থা	বাইমহাটি, মির্জাপুর বাজার, টাঙ্গাইল।	০১৯৯৬-০০৬০২-০০২৯৭
২৭২	অনন্য সমাজ কল্যাণ সংস্থা - এএসকেএস	ঢাকা রোড, শালগাড়ীয়া, পাবনা।	০০৩৫৩-০২৭৬১-০০২৯৮
২৭৩	"সহায়" সোশ্যালসেবী পলী উন্নয়ন সংস্থা	সানি ভিলা, ডাকঘর- আমলা সদরপুর, উপজেলা- মিরপুর, জেলা- কুষ্টিয়া।	০২৫৩৬-০০৭৪৪-০০৩০১
২৭৪	ঢাকা আহুতানিয়া মিশন	বাড়ী নং-১৯, সড়ক-১২ (নতুন), ধানমন্ডি আবাসিক এলাকা, ঢাকা-১২০৯।	০০১০৯-০২২৪৩-০০৩০০
২৭৫	সাউথ এশিয়া পার্টনারশীপ বাংলাদেশ	হাউজ নং-৬৩, বক-বি, মোহাম্মদপুর হাউজিং, পিসিকালচার ফার্মিং কো-অপারেটিভ সোসাইটি লিঃ, মোহাম্মদপুর, ঢাকা-১২০৭।	০০৪৪২-০৩১২৪-০০৩০২
২৭৬	অলটারনেটিভ ডেভেলপমেন্ট ইনিসিয়েটিভ	বাড়ী নং-৭৬ (২য় তলা), রোড নং-৪, বক-বি, নিকেতন, গুলশান-১, ঢাকা-১২১২।	০০৭১১-০০০২৭-০০৩০৩
২৭৭	বন্ধু কল্যাণ ফাউন্ডেশন	গ্রাম+ডাকঘর- রাজঘাট, উপজেলা- অভয়নগর, জেলা- যশোর।	০১৪৯০-০০৩৩০-০০৩০৫
২৭৮	মুক্তিপথ উন্নয়ন কেন্দ্র	মুক্তিপথ ভবন, ৩৪৩ জলিলনগর, পৌরসদর রাউজান, চট্টগ্রাম-৪৩৪০।	০১১১৪-০০৯৩৬-০০৩০৬
২৭৯	PRISM Bangladesh Foundation	ফ্ল্যাট-৬/বি, বাড়ী-৭৮, রোড-২, চোয়ারমান বাড়ী বনানী, ঢাকা-১২১৩।	০০৫২১-০০০২২-০০৩০৭
২৮০	সেলফ-হেল্প এন্ড রিহেবিলিটেশন প্রোগ্রাম - শার্ণ	নতুন বাবুপাড়া, দিনাজপুর রোড, সৈয়দপুর, নীলফামারী।	০২৬৩০-০২৬৪৫-০০৩০৮

টেবিল: ৩০ জুন ২০১৫ পর্যন্ত কর্মরত সনদপ্রাপ্ত ক্ষুদ্রঋণ প্রতিষ্ঠানসমূহ (লাল চিহ্নিত প্রতিষ্ঠানসমূহের সনদ জুন'১৫ এর পরে বাতিল করা হয়েছে)

ক্রমিক নং	যে নামে সনদ ইস্যু করা হয়েছে	ঠিকানা	সনদ নম্বর
২৮১	কেপিইউএস (কুষ্টিয়া পলী উন্নয়ন সংস্থা)	১৮/৫, মসজিদ বাড়ী লেন নং-১, আরুয়াপাড়া, কুষ্টিয়া-৭০০০।	০১৪০৪-০০১৬০-০০৩০৯
২৮২	জনসেবা	বাড়ী নং-এ/৮ (৪র্থ তলা), রোড-৪, কর্ণেল হাট সিডিএ আ/এ, উত্তর কাটোলি, পাহাড়তলী, চট্টগ্রাম	০২৪৮৭-০০৬৩০-০০৩১০
২৮৩	শ্বনিয়র বাংলাদেশ	ওয়ার্কস ট্রাস্ট ভবন, ৫/৫, বক-সি, লালামাটিয়া, ঢাকা-১২০৭।	০০৪৯৫-০৩৫৬২-০০৩১১
২৮৪	পলী মঙ্গল কর্মসূচী	কনকর্ড আর্কেডিয়া শপিংমল, পট-১এবং ২, রোড- ৪, ধানমন্ডি আ/এ, ঢাকা-১২০৫	০০৮৬২-০০৩৮৭-০০৩১২
২৮৫	পলীশ্রী	বালুবাড়ী, দিনাজপুর।	০১৫৭২-০০৬৬০-০০৩১৩
২৮৬	অপকা (অর্গানাইজেশন ফর দ্যা পুওর কমিউনিটি এ্যাডভান্সমেন্ট)	গ্রাম- সোনা-পাহাড়, ডাকঘর- জোরারগঞ্জ (চৈতন্যের হাট), থানা- মিরসরাই, জেলা- চট্টগ্রাম।	০১৬২০-০২৫৯৬-০০৩১৪
২৮৭	মফস্বল উন্নয়ন সংস্থা	গ্রাম- দক্ষিণ তরপুর চত্বী, ডাকঘর- বারুরহাট, জেলা- চাঁদপুর।	০০১৭২-০২০২০-০০৩১৫
২৮৮	সোস্যাল এ্যাডভান্সমেন্ট ফর পিপলস লিবারেশন এজেন্সি (শাপলা)	গ্রাম- কেঁচুডাকোড়া, ডাকঘর- আহমেদপুর বাজার, উপজেলা-বড়াইগ্রাম, জেলা- নাটোর।	০৪১৭৬-০৩৫৬৯-০০৩১৬
২৮৯	দি ইনস্টিটিউট অব রুরাল ডেভেলপমেন্ট - আইআরডি	২২২/খ, মালিবাগ(২য় তলা), ফ্ল্যাট # সি-২, ঢাকা-১২১৭।	০২২৫৫-০৩০৯৩-০০৩১৮
২৯০	সোসাইটি ফর এডভান্সমেন্ট অব রুরাল এরিয়াস (সারা)	জাপান বাংলাদেশ ফ্রেন্ডশীপ স্কুল ভবন, গ্রাম-রেন্সা দাউদপুর, উপজেলা-দক্ষিণ সুরমা, জেলা-সিলেট।	০৫৭৪৪-০৪১৬৭-০০৩১৯
২৯১	সেবা - সোশাল এডিফিকেশন অব বিনাইন এ্যাসিমিলেশন সোসাইটি	১৪৬/৩, খানজাহান আলী রোড, খুলনা-৯১০০।	০২৮২১-০৪৫৭৬-০০৩২০
২৯২	আনসার আলী ফাউন্ডেশন ফর ইন্টিগ্রেটেড ডেভেলপমেন্ট (আফিড)	শিমপুর, আদর্শ সদর, কুমিলা।	০০৬৬৯-০৪৩৩৩-০০৩২১
২৯৩	সেন্টার ফর ডেভেলপমেন্ট সার্ভিসেস (সিডিএস)	১৫/৫, বক-সি (২য় তলা), তাজমহল রোড, মোহাম্মদপুর, ঢাকা-১২০৭।	০২৫২৭-০৩৬০৭-০০৩২২
২৯৪	এসিসটিয়ান্স ফর স্মার ডুয়েলার্স (এএসডি)	৬/৪ এ (২য় তলা), স্যার সৈয়দ রোড, মোহাম্মদপুর, ঢাকা-১২০৭।	০১৫৫৩-০৩৩৪৭-০০৩২৩
২৯৫	ধুব সোসাইটি	গ্রাম- জামালপুর (নয়মাইল), ডাকঘর- পলী উন্নয়ন একাডেমী, উপজেলা- শাজাহানপুর, জেলা- বগুড়া।	০৩৪৭১-০৩৬৮০-০০৩২৪
২৯৬	আউশগাড়া উন্নয়ন সংস্থা	আউশগাড়া, নারায়নপাড়া, জয়পুরহাট।	০২৬৭৬-০২০১৯-০০৩২৫
২৯৭	যুগবানী সমাজ কল্যাণ সংস্থা	আদর্শ বিদ্যালয় জামে মসজিদ সংলগ্ন, সুরকজ রোড, সাবালিয়া, টাঙ্গাইল।	০০২৪৪-০০৩৪৩-০০৩২৬
২৯৮	স্টেপ টুওয়ার্ডস ইমপাওয়ারমেন্ট অব দি পুওর (স্টেপ)	আ.ফ.ম সুলতানুল আজম (আপেল) সাহেবের বাসার নীচ তলা, বাসা নং-০৭, শিববাড়ী রোড, পূর্বদাশড়া, মানিকগঞ্জ।	০৩২২৭-০০৩০৯-০০৩২৭
২৯৯	বাঁচতে শেখা	শহীদ মসিউর রহমান সড়ক, আরবপুর, যশোর।	০৩৪৪৬-০১৩০৯-০০৩২৮
৩০০	উন্নয়ন সহায়ক সংস্থা (উসস)	৪৩৩, শাহ মোস্তফা রোড, মৌলভীবাজার- ৩২০০।	০১১৬৪-০২১৯০-০০৩২৯
৩০১	বান্ধো ফাউন্ডেশন	বাড়ী নং- ৭৮, রোড নং- ৮/বি, পশু হাসপাতাল পাড়া, ছায়াবিধী সড়ক, মাগুরা।	০০৮২৯-০২৭৩৯-০০৩৩০
৩০২	পলী শিশু ফাউন্ডেশন অব বাংলাদেশ	বাড়ী-৬/এ, বড়বাগ, সেকশন-২, মিরপুর, ঢাকা-১২১৬।	০০২০৮-০৫১১৫-০০৩৩১
৩০৩	সমকাল সমাজ উন্নয়ন সংস্থা (স-স উস)	গ্রাম- জাহাঙ্গীরাবাদ হাট, পোষ্ট- জাহাঙ্গীরাবাদ, উপজেলা- পীরগঞ্জ, জেলা- রংপুর।	০১৫৭৩-০০৫৫৯-০০৩৩৩
৩০৪	জাগরণী মহিলা কল্যাণ সংস্থা (জামকস)	গ্রাম- বানিয়াদী, ডাকঘর+থানা- শিবপুর, জেলা- নরসিংদী।	০২১১৪-০০২২৫-০০৩৩৪
৩০৫	ইয়ং পাওয়ার ইন সোশ্যাল এ্যাকশন (ইপসা)	বাড়ী নং- এফ ১০(পি), রোড নং- ১৩, বক- বি, চান্দগাঁও আ/এ, চট্টগ্রাম- ৪২১২।	০০২৯৯-০০২৪৯-০০৩৩৫
৩০৬	মোজাহারউদ্দীন মালটিক্রাফট সেন্টার	গ্রাম+ডাকঘর- জামালনগর, থানা- আশাশুনি, জেলা- সাতক্ষীরা।	০১২৫০-০০৫৫৪-০০৩৩৬
৩০৭	জাগরণী	গ্রাম- বরকামতা, ডাকঘর- চান্দিনা, উপজেলা- দেবীদ্বার, জেলা- কুমিলা।	০০৫৯৯-০০০১৮-০০৩৩৭
৩০৮	ভলান্টারী এসোসিয়েশন ফর রুরাল পিউপল	কাদের বাজার, চৌদ্দগ্রাম, কুমিলা।	০০০১০-০০৮৯১-০০৩৩৮
৩০৯	মানব সেবা অভিযান	মহিষবাথান পূর্বপাড়া ১নং গলি, রাজশাহী কোর্ট, রাজশাহী।	০৩৩৫২-০১৫৭৪-০০৩৩৯
৩১০	বাংলাদেশ ইপনাইট ইয়থ সোসাইটি (বাইস)	শিবতলা, চাঁপাইনবাবগঞ্জ।	০২৯০৮-০৩৩১৬-০০৩৪০
৩১১	সমান	সাবালিয়া, ডাকঘর- টাঙ্গাইল, উপজেলা- টাঙ্গাইল সদর, জেলা- টাঙ্গাইল।	০২৬৫৫-০১০৩২-০০৩৪১
৩১২	ইসলামী সোস্যাল ডেভেলপমেন্ট অর্গানাইজেশন (ইসডো)	সুফিয়া কমপ্লেক্স, চান্দিনা রোড, বরুড়া, কুমিলা।	০২১৮৩-০০৫৫৭-০০৩৪২
৩১৩	সোসাইটি ডেভেলপমেন্ট কমিটি (এসডিসি)	কলেজ রোড, কামারগ্রাম, বোয়ালমারী, ফরিদপুর।	০৩৬৬৫-০২৮৩৭-০০৩৪৩
৩১৪	আমদা হেলথ এন্ড এনভায়রনমেন্ট ডেভেলপমেন্ট সোসাইটি	একুমনট্রীম, ফ্ল্যাট নং- ৫/এ (৪র্থ তলা), পট নং- ১৪, রোড নং- ৭, ডিআইটি প্রজেক্ট (দক্ষিণ বারিধারা), মধ্য বাজা, ঢাকা-১২১২।	০০১৩৬-০০৬১০-০০৩৪৪
৩১৫	নওয়ারবেকী গণমুখী ফাউন্ডেশন	নওয়ারবেকী, শ্যামনগর, সাতক্ষীরা।	০১৫৭৯-০০৫৮৭-০০৩৪৫
৩১৬	বাস্তব - ইনিসিয়েটিভ ফর পিপলস সেলফ ডেভেলপমেন্ট	৬/২০, ছমায়ুন রোড (৬ষ্ঠ তলা), বক-বি, মোহাম্মদপুর, ঢাকা-১২০৭।	০১০২৯-০০১৭০-০০৩৪৬
৩১৭	নিজেরা শিখি	বাড়ী নং-৯/ডি, সড়ক নং-১, বক-খ, পিসিকালচার হাউজিং সোসাইটি, শেখেরটেক, আদাবর, ঢাকা-১২০৭।	০১৪১৫-০১৫৭৫-০০৩৪৭
৩১৮	শতাব্দী পলী উন্নয়ন সোসাইটি	গ্রাম- দরিরবহর, ডাকঘর- বারিন্দা বাজার, উপজেলা- মির্জাপুর, জেলা- টাঙ্গাইল।	০২৭৬৭-০০৯৩৯-০০৩৪৮
৩১৯	দীপশিখা "দু'করলা একত্বকন, ট্রেনিং এন্ড রিসার্চ সোসাইটি ফর ডিভলপমেন্ট"	২৮২/৫, প্রথম কলোনী, মাজার রোড, মিরপুর- ১, ঢাকা- ১২১৮।	০০৬৮১-০৪৫৪২-০০৩৪৯
৩২০	দীপ সেতু	অধ্যাপক এম. এ. মতিন সড়ক, গ্রাম- দিয়ার বৈদ্যনাথ, ডাকঘর- শিয়ালকোল, থানা+জেলা- সিরাজগঞ্জ।	০১৫৯৮-০২৭১৬-০০৩৫০

টেবিল: ৩০ জুন ২০১৫ পর্যন্ত কর্মরত সনদপ্রাপ্ত ক্ষুদ্রঋণ প্রতিষ্ঠানসমূহ (লাল চিহ্নিত প্রতিষ্ঠানসমূহের সনদ জুন'১৫ এর পরে বাতিল করা হয়েছে)

ক্রমিক নং	যে নামে সনদ ইস্যু করা হয়েছে	ঠিকানা	সনদ নম্বর
৩২১	ভিলেজ এন্ড সিটি ডেভেলপমেন্ট সোসাইটি	নিমন্ত্রণ, হোল্ডিং নং-৮৫৮, উত্তর সি এন্ড বি রোড, বরিশাল-৮২০০।	০০২৮৭-০০০৮৬-০০৩৫১
৩২২	Niskrity Foundation	'স্পন্দন', বাড়ী নং-১২/১, শিরইল (শিরইল সরকারী উচ্চ বিদ্যালয়ের উত্তর পার্শ্ব), গয়ার্ট নং-২৭, ডাকঘর-মোড়ামারা, ধনা-বোরালিয়া, জেলা-রাজশাহী-৬১০০।	০২৬৪০-০১১৩৩-০০৩৫২
৩২৩	পার্টনার	বায়া, ডাকঘর- পবা, জেলা- রাজশাহী।	০৩৮০১-০১৫৪২-০০৩৫৩
৩২৪	বাংলার মেলা সংস্থা (বিএমএস)	গালা ইউনিয়ন পরিষদ ভবন, রাবনা নয়াপাড়া, ডাকঘর- রসুলপুর, উপজেলা- সদর, জেলা-টাঙ্গাইল।	০৪১৫৩-০১৫৮৮-০০৩৫৪
৩২৫	বাংলাদেশ ডেভেলপমেন্ট সোসাইটি (বিডিএস)	৫ নং সদর রোড, পোস্ট বক্স নং- ৩৪, বরিশাল- ৮২০০।	০৩১৬০-০২৭০২-০০৩৫৫
৩২৬	সেন্টার ফর রিহাবিলিটেশন এডুকেশন আরনিং ডেভেলপমেন্ট (ক্রিড)	বাড়ী-৩০৭/১ (৬ষ্ঠ তলা), সড়ক-৮/এ (নুতন), ১৫ (পুরাতন), পশ্চিম ধানমন্ডি, ঢাকা-১২০৯।	০১০৭৯-০৩১৭১-০০৩৫৮
৩২৭	মানব সম্পদ উন্নয়ন কেন্দ্র	গ্রাম-পানিয়া (পিরোজপুর মোড়), ডাকঘর-ওবায়দুরনগর, উপজেলা-কালিগঞ্জ, জেলা-সাতক্ষীরা।	০৪৫৯১-০৩৫১০-০০৩৫৯
৩২৮	সিডার (কনসার্ন ফর এনভায়রনমেন্টাল ডেভেলপমেন্ট এন্ড রিসার্চ)	৭৬৮, সাতমসজিদ রোড, ধানমন্ডি আ/এ, ঢাকা-১২০৯।	০০৯২৯-০৪৩৬৬-০০৩৬১
৩২৯	মুক্তি নারী ও শিশু উন্নয়ন সংস্থা	২২/১, তিহুমীর সড়ক, ধানাপাড়া, কুষ্টিয়া।	০১০২৮-০০২৭৯-০০৩৬২
৩৩০	মহিলা বহুমুখী শিক্ষা কেন্দ্র	বালুবাড়ী, দিনাজপুর।	০৩৭০৩-০১০০৫-০০৩৬৩
৩৩১	সমতা উন্নয়ন সংস্থা	গুনেরগাঁতি, সিরাজগঞ্জ-৬৭০০।	০১৪৬৬-০৩৮১৩-০০৩৬৪
৩৩২	সেন্টার ফর ম্যাস এডুকেশন ইন সায়েন্স	বাড়ী নং- ৮২৩, রোড নং- (পুরাতন)- ১৯, ধানমন্ডি আবাসিক এলাকা, ঢাকা- ১২০৯।	০১৪২৫-০০১৬৫-০০৩৬৫
৩৩৩	সোস্যাল ওয়েল ফেয়ার এন্ড ইকোনোমিক্যাল ডেভেলপমেন্ট অর্গানাইজেশন	১২৬/৮, উত্তর চাষাড়া, উপজেলা সড়ক, চান্দমাড়ী, নারায়ণগঞ্জ।	০৩৭১৭-০১৭৭৭-০০৩৬৬
৩৩৪	সোসাইটি ফর সোস্যাল ডেভেলপমেন্ট এন্ড ইকোনোমি (এস. এস. ডি. ই)	বাড়ি নং-৪৪/১, অভয়ান-১৩৮/১, সফিউদ্দিন সরকার একাডেমী রোড, মধ্য আউচ পাড়া, ডাকঘর-নিশাতনগর, টঙ্গী, গাজীপুর।	০১১৩৬-০০০৫১-০০৩৬৭
৩৩৫	মুসলিম এইড বাংলাদেশ	বাড়ী নং- ১৩(৩য় ও ৪র্থ তলা), সড়ক নং- ২৭, বক-জে, বানানী, ঢাকা-১২১৩।	০২৭৬৪-০০৭৩৮-০০৩৬৮
৩৩৬	দুঃস্থ স্বাস্থ্য কেন্দ্র (ডিএসকে)	বাড়ী-৭৪১, রোড-৯, বায়তুল আমান হাউজিং সোসাইটি, আদাবর, মোহাম্মদপুর, ঢাকা-১২০৭।	০২১০০-০১৯৮৫-০০৩৬৯
৩৩৭	প্রকাশ (প্রশিক্ষণ কর্মসংস্থান ও আর্থ-সামাজিক উন্নয়ন সংস্থা)	বরাট, মাধাইয়া বাজার, দেবিঘার, কুমিলা।	০৩৬৪৭-০১৩০৬-০০৩৭০
৩৩৮	'সিরোটসি' - কৃষির শিল্পের মাধ্যমে গ্রামীণ দুঃস্থ মহিলাদের আত্ম-কর্মসংস্থান	মালেক ম্যানশন (৮ম তলা), ১২৮, মতিঝিল বা/এ, ঢাকা-১০০০।	০৪০৮৬-০৪৮০১-০০৩৭১
৩৩৯	করাল ডেভেলপমেন্ট সংস্থা (আরডিএস)	৪৯, গুর্দানারায়নপুর, শেরপুর টাউন, শেরপুর- ২১০০।	০০১৯৩-০০০২৮-০০৩৭৪
৩৪০	এনভায়রনমেন্টাল এন্ড সোসিও-ইকোনমিক নেটওয়ার্ক (ঈমিন)	১১, মধ্য বাসাবো, সবুজবাগ, ঢাকা- ১২১৪।	০০৯১৪-০৪১৫১-০০৩৭৫
৩৪১	দি গারো ব্যান্ডিট কনভেনশন স্ট্রীটিয়ান হেলথ প্রজেক্ট, জয়রামকুড়া	অট্টলিয়ান ব্যান্ডিট মিশনারী সোসাইটি, বাসা নং-১১০, ২য় তলা (পশ্চিম পার্শ্ব), গেট নং-০১, মনিপুরীপাড়া, তেজগাঁও, ঢাকা-১২১৫।	০৪৫৪০-০৪৪২৭-০০৩৭৬
৩৪২	সোনালী ভবিষ্যত	আদি টাঙ্গাইল, দেলদুয়ার রোড, টাঙ্গাইল।	০০২০৩-০০৬৫৬-০০৩৭৭
৩৪৩	নিষ্কৃতি	১২৯, জামাল খান বাই লেন, চট্টগ্রাম।	০২৮৬৭-০০৭৮৬-০০৩৭৮
৩৪৪	বিএনপিএস মাইক্রোফাইন্যান্স ট্রাস্ট	কল্পনা সুন্দর, বাড়ি- ১৩/১৪ (২য় তলা), বাবর রোড, বক- বি, মোহাম্মদপুর হাউজিং এস্টেট, মোহাম্মদপুর, ঢাকা-১২০৭।	০০০৪৪-০০২০৪-০০৩৭৯
৩৪৫	হেলথ, এডুকেশন এন্ড ইকোনোমিক ডেভেলপমেন্ট অর্গানাইজেশন (হিডো)	রাববানী হাউজ, আদর্শ মহলা, মিশন রোড, চাঁদপুর।	০১৬৬২-০০৭৭৪-০০৩৮০
৩৪৬	মুক্তি ফাউন্ডেশন	গ্রাম+ডাকঘর+উপজেলা- তাল্লা, জেলা- সাতক্ষীরা।	০৫৭৯৩-০২০৯৫-০০৩৮১
৩৪৭	সোসাইটি ফর ডেভেলপমেন্ট অ্যাকশন ফর ন্যাশন ট্রান্সার্স এডভান্সমেন্ট (দিগন্ত)	১৩ সি - ১/২৪, মিরপুর, ঢাকা-১২১৬।	০০৭৪৫-০০৯৪৪-০০৩৮২
৩৪৮	পলী বন্ড উন্নয়ন সংস্থা	বাড়ী নং-৮৬/১, বাজার রোড, উত্তর আদাবর, ঢাকা-১২০৭।	০০২৭৭-০৪২৪০-০০৩৮৩
৩৪৯	ডায়নামিক ওয়েলফেয়ার সোসাইটি	শাহ্ ওয়ালীউলাহ আ/এ, ১, কি মি বহদার হাট, ডাকঘর+ধানা- চান্দমাড়ী, জেলা- চট্টগ্রাম।	০১২০৬-০৪৫৯৩-০০৩৮৪
৩৫০	সোনালী উন্নয়ন ফাউন্ডেশন বাংলাদেশ	২১৮/৯, বেগম রোকেয়া স্মরণী, মালিক পাজা (৫ম তলা), শেরে বাংলানগর, ঢাকা-১২০৭।	০০০৭১-০২৯৬৩-০০৩৮৫
৩৫১	ওয়ার্ল্ড কনসার্ন মাইক্রোক্রেডিট প্রোগ্রাম (ডবিউ সি এম সি পি)	১২/৮, ইকবাল রোড, বক- এ, মোহাম্মদপুর, ঢাকা- ১২০৭।	০০০৩৬-০৩৯৭৮-০০৩৮৬
৩৫২	এমএসপি-মাইক্রোক্রেডিট প্রোগ্রাম	৩১৮, নতুন বিলসিমলা, মসজিদ লেন, রাজশাহী-৬০০০।	০২১৪৩-০১৫৯৭-০০৩৮৭
৩৫৩	আবদুল মোমেন খান মেমোরিয়াল ফাউন্ডেশন (খান ফাউন্ডেশন)	৫, মোমেন বাগ, ঢাকা- ১২১৭।	০১৭৭১-০৩২২২-০০৩৮৮
৩৫৪	আর. পি. ডি. এস	কলেজ রোড, বানানী পাড়া, বরিশাল।	০৬৬৫২-০০৩৮১০-০০৩৮৯
৩৫৫	রিপোর্ট ফর ডেভেলপমেন্ট সোসাইটি (আরডিএস)	সোনাতলা বন্দর, তানভীর প্যালেস, ৩য় তলা, বাজার রোড, ডাকঘর+উপজেলা- সোনাতলা, জেলা- বগুড়া।	০৩১৫৫-০২৫৭৭-০০৩৯০
৩৫৬	বিলাস (বিকল্প লাইফ অ্যাডভান্সমেন্ট সোসাইটি)	৯/৩ (৪র্থ তলা), বক-এ, ইকবাল রোড, মোহাম্মদপুর, ঢাকা-১২০৭।	০৩৩৮৭-০৩৮৩৭-০০৩৯১
৩৫৭	নোয়াখালী করাল এ্যাকশন সোসাইটি (এন - রাশ)	হাউজ নং- ১০, রোড নং- ৫, মাইজদী হাউজিং এস্টেট, মাইজদী কোর্ট, সদর, নোয়াখালী।	০২৪৭৫-০১৫২২-০০৩৯২
৩৫৮	হিলফুল ফুয়ল সমাজ কল্যাণ সংস্থা	৫/১২ ছমাউন রোড (৩য় তলা), বক-বি, মোহাম্মদপুর, ঢাকা-১২০৭	০১৯২৮-০২০৯৮-০০৩৯৩
৩৫৯	স্বচ্ছাসেবী পলী উন্নয়ন সংস্থা (পিপাসা)	৪১/৩০, দাদাপুর সড়ক, মঙ্গলবাড়ীয়া, কুষ্টিয়া।	০১৫৩৮-০২৫৯৮-০০৩৯৪
৩৬০	বনফুল সমাজ কল্যাণমূলক প্রতিষ্ঠান	চৌধুরী টাওয়ার, মোহাম্মদপুর, চট্টগ্রাম-৪২১২।	০০৩৩১-০১৭৩৩-০০৩৯৫

টেবিল: ৩০ জুন ২০১৫ পর্যন্ত কর্মরত সনদপ্রাপ্ত ক্ষুদ্রঋণ প্রতিষ্ঠানসমূহ (লাল চিহ্নিত প্রতিষ্ঠানসমূহের সনদ জুন'১৫ এর পরে বাতিল করা হয়েছে)

ক্রমিক নং	যে নামে সনদ ইস্যু করা হয়েছে	ঠিকানা	সনদ নম্বর
৩৬১	প্রত্যাশা সমাজ কল্যাণ সংস্থা	এ/৩১২, নতুন উপশহর, যশোর-৭৪০১।	০০৫৩৫-০২৫৪১-০০৩৯৭
৩৬২	সোসাইটি ফর পার্টিসিপ্যাটরি ইকোনমিক সোশাল ডেভেলপমেন্ট (স্পীড- বাংলাদেশ)	১৬, শাহ আমানত সিটি কর্পোরেশন সুপার মার্কেট (৪র্থ তলা), জুবলী রোড, জিপিও, কোতোয়ালী, চট্টগ্রাম।	০৩৮১৬-০২৪৫৬-০০৩৯৮
৩৬৩	ইনিসিয়েটিভ ফর পিপলস ডেভেলপমেন্ট (আইপিডি)	২১০, পশ্চিম নাখালপাড়া, তেজগাঁও, ঢাকা- ১২১৫।	০১১৩৩-০১৮১৪-০০৩৯৯
৩৬৪	শাহাজিরা মহিলা ও শিশু উন্নয়ন সংস্থা	গ্রাম+ডাকঘর- শাহাজিরা, ইউনিয়ন- শরিকল, উপজেলা- পৌরনদী, জেলা- বরিশাল।	০০৬০৮-০১৪০৫-০০৪০০
৩৬৫	একতা সমাজ উন্নয়ন কেন্দ্র (আসুক)	গ্রাম- চেংগুটিয়া, ডাকঘর- ধানডোবা, উপজেলা- আট্টালকা, জেলা- বরিশাল।	০৩০৯২-০১১০৬-০০৪০১
৩৬৬	ইন্টিগ্রেটেড ডলানটিয়ার্স ফর সোশ্যাল এডভান্সমেন্ট (ইবসা)	৩৫৭/এ/৮/১, মধুবাগ (নিচ তলা), মগবাজার, ঢাকা-১২১৭।	০০৯৪৯-০৫০২২-০০৪০২
৩৬৭	গণ উন্নয়ন প্রচেষ্টা	১৩/এ - ৩/এ, বাবর রোড, মোহাম্মদপুর, বক-বি, ঢাকা-১২০৭।	০০৭৬৮-০০৬৪৭-০০৪০৩
৩৬৮	আর্স বাংলাদেশ	ওয়ার্ড ১৫ (নীচ তলা), রাজিয়া সুলতানা রোড, মোহাম্মদপুর, ঢাকা-১২০৭।	০২৮১৪-০২১১১-০০৪০৫
৩৬৯	আদর্শ মানব কল্যাণ সংঘ	গ্রাম+ডাকঘর- রাজবাড়ি, থানা- সদর, জেলা- দিনাজপুর।	০১৮৬৩-০০৪৪৭-০০৪০৬
৩৭০	শান্তাল মিশন নওয়েজিয়ান বোর্ড	বাড়ী- ৯৯, ফ্লাট- এ-২, রোড নং- ৪/২৫, বক- এ, বনালী, ঢাকা-১২১৩।	০০৩৪২-০২৫৯৪-০০৪০৭
৩৭১	জন কল্যাণ সংস্থা (জকস)	মামুনের বাড়ী (২য় তলা), আলুকাদিয়া, ভালাইপুর মোড়, চুয়াডাঙ্গা- ৭২০০।	০০৬৬৩-০২২২০-০০৪০৮
৩৭২	সংকল্প ট্রাস্ট	ডাকঘর+উপজেলা- পাথরঘাটা, জেলা- বরগুনা।	০২১১৭-০১২৬১-০০৪০৯
৩৭৩	বন্ধন সংস্থা	গ্রাম- শাহাপুর, ডাকঘর- আমলা সদরপুর, উপজেলা- মিরপুর, জেলা- কুষ্টিয়া।	০২৫৩৫-০০৭৪৫-০০৪১০
৩৭৪	"আর্প-সামাজিক উন্নয়ন সংস্থা" (আ.উ.স)	পশ্চিম গোন্দারদিয়া (মালেকা চক্কু হাসপাতালের দক্ষিণ পার্শ্ব), মধুখালী, ফরিদপুর।	০২৪৪৪-০১৮৭১-০০৪১১
৩৭৫	রুরাল ইকোনমিক ডেভেলপমেন্ট প্রোগ্রাম	জামালপুর রোড (বকলবাড়ী), ধনবাড়ী, টাঙ্গাইল।	০০১৯৪-০১৯৮৩-০০৪১২
৩৭৬	এনিসিয়েটিভ ফর ইন্ডিয়ান রিসোর্স ডেভেলপমেন্ট উইথ টেকনোলজী (এএইচআরডিটি)	গ্রাম+ডাকঘর- পৌরীপুর, থানা- দাউকান্দি, জেলা- কুমিল্লা।	০০২৭৫-০১১২৩-০০৪১৩
৩৭৭	সোসাইটি অব রেনেসাঁ বাংলাদেশ (এস.আর.বি)	মাস্টিন উদ্দিন ম্যানশন, ৪৮৮ এডভোকেট আবু লাইস মাহমুদ লেইন, পুরাতন মদিনা বাস স্ট্যান্ড, ট্রাংক রোড, ফেনী-৩৯০০।	০২১০৯-০৩৩০৭-০০৪১৪
৩৭৮	উজান (একটি মানব কল্যাণ সংস্থা)	৫৭ নর্থ জোন বি, হাউজিং এস্টেট, খালিশপুর, খুলনা।	০১৮৬৮-০২৫৮৩-০০৪১৫
৩৭৯	পারফেক্ট ডেভেলপমেন্ট ফাউন্ডেশন	শাহ্ ওয়ালী উলাহ আবাসিক এলাকা, ১ এক এম, বহদারহাট, চান্দগাঁও, চট্টগ্রাম-৪২১২।	০০০৯০-০১৮২৮-০০৪১৬
৩৮০	নোবল এডুকেশন এন্ড লিটারেটরি সোসাইটি	নারুলী পশ্চিম পাড়া, সারিয়াকান্দি রোড, বগুড়া।	০১৩৬১-০০৩৪৭-০০৪১৮
৩৮১	সূর্যসারথি ফাউন্ডেশন	গ্রামঃ ডেভাবর (পূর্ব), পোস্টঃ সাভার ক্যান্ট, থানাঃ আর্থলিয়া, সাভার, ঢাকা-১৩৪৪	০০০৬৭-০০২০১(ক)-০০৪১৯
৩৮২	নীড	কমলপুর, নিউটাউন, ভৈরব, কিশোরগঞ্জ।	০২৩২০-০৩৬০৫-০০৪২০
৩৮৩	প্রতিজ্ঞা পরিষদ	ডাকঘর- এলাহীপুর বেলতলা বাজার, সদর দক্ষিণ, কুমিল্লা।	০১৪০৫-০০৯২৬-০০৪২১
৩৮৪	নড়িয়া উন্নয়ন সমিতি (নুসা)	নড়িয়া, শরীয়তপুর।	০০০৪৬-০০২২৭-০০৪২২
৩৮৫	ফ্রেন্ডস ইন ভিলেজ ডেভেলপমেন্ট, বাংলাদেশ	খাদিমনগর, সিলেট।	০১৬৮৮-০০৮৪১-০০৪২৩
৩৮৬	সোসিও ইকোনমিক ডেভেলপমেন্ট এজেন্সী (সিডা)	গ্রাম+ডাকঘর- পুখুরিয়া, উপজেলা- ঘিওর, মানিকগঞ্জ।	০২১৬৮-০০৪১২৩-০০৪২৪
৩৮৭	হিউম্যান কেয়ার ইনিশিয়াটিভস	১২৫ উত্তর মুগদা পাড়া, ঢাকা-১২১৪।	০৬৪৮১-০২১৮৫-০০৪২৫
৩৮৮	স্বদেশ উন্নয়ন কেন্দ্র (সুখ)	গ্রাম+ডাকঘর+উপজেলা- ভান্ডারিয়া, জেলা- পিরোজপুর।	০০২৫৬-০৩৬৫০-০০৪২৬
৩৮৯	জীবন সন্ধানী সমাজ কল্যাণ সংস্থা	উদ্ধবগঞ্জ বাজার, উদ্ধবগঞ্জ, সোনারগঞ্জ, নারায়নগঞ্জ-১৪৪০।	০০১৭৭-০২৯৭৮-০০৪২৭
৩৯০	কর্মজীবী কল্যাণ সংস্থা (কে.কে.এস)	রেড ক্রিসেন্ট পাজা (৩য় তলা), ১নং বেড়াডাঙ্গা, রাজবাড়ী-৭৭০০।	০০৭৯৬-০৪৩০৬-০০৪২৮
৩৯১	রিসোর্স ডেভেলপমেন্ট ফাউন্ডেশন (আরডিএফ)	পুলিশ লাইন সড়ক, বরগুনা-৮৭০০, বরগুনা।	০০৯২৪-০০৪৭৬-০০৪২৯
৩৯২	মানব কল্যাণ সংস্থা	দেবুমিয়া শপিং সেন্টার, ডি. টি. রোড, সীতাকুন্ড, চট্টগ্রাম।	০০৭১২-০৩১৩৭-০০৪৩০
৩৯৩	বাংলাদেশ এসোসিয়েশন ফর সাসটেইনেবল ডেভেলপমেন্ট (বি.এ.এস.ডি)	১১০ মনিপুরিপাড়া, (দ্বিতীয় তলা, পশ্চিম পার্শ্ব), তেজগাঁও, ঢাকা-১২১৫	০৫৫১৮-০৪৪২৬-০০৪৩১
৩৯৪	রুরাল ইকোনমিক ডেভেলপমেন্ট এইড সোসাইটি (রিডাস)	৩৭১, মুরাদপুর, হাটহাজারী রোড, চট্টগ্রাম।	০০৯৬৪-০০৭৮০-০০৪৩২
৩৯৫	দি কোস্টাল রুরাল এন্ড আরবান পুর্ন ডেভেলপমেন্ট এসোসিয়েশন (দি ট্রানপডা)	সদর রোড, বরগুনা।	০০৭৯৯-০০৫১৬-০০৪৩৪
৩৯৬	ইউনাইটেড সোস্যাল হিউম্যান এডভান্সমেন্ট ফাউন্ডেশন (উযা)	গ্রাম- তারাব, চৌধুরী ভিলা ১ম তলা, ডাকঘর- তারাব বাজার, তারাব পৌরসভা, থানা- রূপগঞ্জ, জেলা- নারায়ণগঞ্জ।	০০৭৭২-০৩৯১৯-০০৪৩৫
৩৯৭	এসোসিয়েশন ফর উইমেন ইমপাওয়ারমেন্ট এন্ড চাইল্ড রাইটস (এওয়াক)	বাড়ী নং-১৩ (২য় তলা), রোড নং-১, বক-বি, চান্দগাঁও আবাসিক এলাকা, চট্টগ্রাম-৪২১২।	০১৪৫৭-০০৩২১-০০৪৩৬
৩৯৮	প্রগতি কেন্দ্র	ধামরাই, ডাকঘর+উপজেলা- ধামরাই, জেলা- ঢাকা।	০০৪৭৪-০১৮৩৫-০০৪৩৭
৩৯৯	ফরিদপুর ডেভেলপমেন্ট এজেন্সী (এফ, ডি, এ)	টেপুৱাকান্দি, ডাকঘর- বাকিগঞ্জ, পোস্ট বজ্র-৫০, ফরিদপুর-৫০।	০৩৪২৩-০২৭৫৭-০০৪৩৮
৪০০	প্রয়াস উন্নয়ন সংস্থা	গ্রাম- উয়ারী (বাজার সংলগ্ন), ডাকঘর- উয়ারী পাইক পাড়া, উপজেলা- মির্জাপুর, জেলা- টাঙ্গাইল।	০৩৫৯৬-০১৭৪১-০০৪৩৯

টেবিল: ৩০ জুন ২০১৫ পর্যন্ত কর্মরত সনদপ্রাপ্ত ক্ষুদ্রঋণ প্রতিষ্ঠানসমূহ (লাল চিহ্নিত প্রতিষ্ঠানসমূহের সনদ জুন'১৫ এর পরে বাতিল করা হয়েছে)

ক্রমিক নং	যে নামে সনদ ইস্যু করা হয়েছে	ঠিকানা	সনদ নম্বর
৪০১	পলী উন্নয়ন পরিষদ (পউপ)	আলীশ্বর, লাকসাম, কুমিলা।	০১৬৬৭-০০৮৩২-০০৪৪০
৪০২	বিলহামলা সামাজিক উন্নয়ন সংস্থা (বি,এস,ডি,এস.)	রোড নং-১৭, বাড়ী নং- ১৪, উপশহর, বগুড়া।	০১১৮১-০০৪৭৮-০০৪৪২
৪০৩	ইন্টিগ্রেটেড সোস্যাল এইড	পট নং-১৫(৫ম তলা), বক-এ, বসুন্ধরা আবাসিক এলাকা, বসুন্ধরা এভিনিউ, ঢাকা-১২২৯।	০০০৭৮-০০২১৭-০০৪৪১
৪০৪	জন হিতৈষী সংস্থা	গ্রাম+ডাকঘর- ছাইকোলা, থানা- চাটমোহর, জেলা- পাবনা।	০৬৬৩৭-০৪৩৬৮-০০৪৪৩
৪০৫	বর্গালী	মালেক ভবন, ৪০ গোয়ালপাড়া, এনায়েত বাজার (২২ নং ওয়ার্ড অফিসের সামনে), কোতয়ালী, চট্টগ্রাম।	০১১৯৬-০২৩৪৩-০০৪৪৪
৪০৬	বঙ্গীয় গণ-উন্নয়ন সমিতি	২০৯ থানাপাড়া, ডাকঘরঃ গোপালগঞ্জ, উপজেলাঃ গোপালগঞ্জ সদর, জেলাঃ গোপালগঞ্জ-৮১০০।	০২৮৩৯-০০৪৫৪-০০৪৪৫
৪০৭	জি,এল,ডি,পি (গ্রাসরোট লেভেল ডেভেলপমেন্ট প্রোগ্রাম)	শান্তিবাগ আবাসিক এলাকা, পিটিআই রোড, হবিগঞ্জ-৩৩০০।	০২০৪১-০১১৮০-০০৪৪৬
৪০৮	এসোসিয়েশন ফর সোস্যাল ডেভেলপমেন্ট	মহাদেবপুর বাসস্ট্যান্ড, এখলাস উদ্দিন হাউজ (২য় তলা), গ্রাম+ডাক-মহাদেবপুর, উপজেলা-শিবালয়, মানিকগঞ্জ	০২৪৭১-০১৮৬৮-০০৪৪৭
৪০৯	গ্রামীণ মৎস্য ও পশুসম্পদ ফাউন্ডেশন	গ্রামীণ ব্যাংক ভবন, মিরপুর-২, ঢাকা-১২১৬।	০০১৬৭-০০২৮৪-০০৪৪৮
৪১০	মডার্ন ডেভেলপমেন্ট অর্গানাইজেশন (এম,ডি,ও)	গ্রাম- গুনের গাঁতি, ডাকঘর+থানা+জেলা- সিরাজগঞ্জ।	০১৪৬৫-০২২২৭-০০৪৫০
৪১১	আশাতরু	৯৭/৯৯, আমির এন্ড শপিং কমপ্লেক্স, সদরঘাট, কোতয়ালী, চট্টগ্রাম।	০২৭৫৭-০৩০০১-০০৪৫১
৪১২	গ্রামীণ সমাজ উন্নয়ন সংস্থা	উত্তর রহমতপুর, ডাকঘর- রহমতপুর, থানা- বাবুগঞ্জ, জেলা- বরিশাল।	০২৮০২-০১৬৬৪-০০৪৫২
৪১৩	পার্টিসিপেটরী ডেভেলপমেন্ট অর্গানাইজেশন (পি.ডি.ও)	নওহাটা, পবা, রাজশাহী-৬২১৩।	০০৮১০-০০০১২-০০৪৫৩
৪১৪	গ্রামীণ কৃষি ফাউন্ডেশন	আলমনগর, কলেজ রোড, রংপুর।	০০৭০৬-০০৯৬০-০০৪৫৪
৪১৫	সোসাইটি ফর পিস এন্ড চ্যারিটি	মান্নান নগর চৌরাস্তা, মান্নান নগর, নোয়াখালী।	০০৯৭০-০১০২৮-০০৪৫৫
৪১৬	রংপুর হেলথ এন্ড এডুকেশন ইমপ্রুভমেন্ট সোসাইটি	বাড়ী নং-২৭, ২৯, রোড নং-১৩, নিকুঞ্জ-২, জোয়ারসাহারা, মিলক্ষেত, ঢাকা।	০০৯৩৩-০০০৭৮-০০৪৫৬
৪১৭	বাংলাদেশ গ্রামীণ সেবা সংস্থা	গ্রাম- ভগমন্তপুর (হাসপাতাল মোড়), ডাকঘর+উপজেলা- গোদাগাড়ী, জেলা- রাজশাহী।	০৩০৭২-০১৩৫৪-০০৪৫৮
৪১৮	শান্তি প্রিয় সংস্থা	গ্রাম- আন্ধরা, ডাকঘর+উপজেলা- মির্জাপুর, জেলা- টাঙ্গাইল।	০০৯২৬-০১৫১৭-০০৪৬০
৪১৯	মালধ্ব ফাউন্ডেশন অব বাংলাদেশ	গ্রাম+ডাকঘর- দহকুলা, থানা+জেলা- কুষ্টিয়া-৭০০২।	০০১০৮-০২৫৫৫-০০৪৬১
৪২০	নীতল কর্মমুখী ও উন্নয়ন সংস্থা	গ্রাম- লামাপাড়া, লামাপাড়া দরগাবাড়ী মসজিদ রোড, শিবু মার্কেট, ডাকঘর+থানা- ফতুল্লা, জেলা- নারায়ণগঞ্জ।	০০৫৫৩-০০১০৩-০০৪৬২
৪২১	শান্তি উদ্যোগ ট্রাস্ট - এসইউটি	গ্রাম-সিঁটার ঘাট, পোষ্ট+ উপজেলা-ভাভারিয়া, জেলা-পিরোজপুর।	০০২৫৩-০৩৬৫১-০০৪৬৪
৪২২	সোসাইটি ফর ডেভেলপমেন্ট অব সেলফ রিলায়েন্স ইন বাংলাদেশ	৮৩, মুরাদপুর (আপন গার্ডেন কমিউনিটি সেন্টার সংলগ্ন), হাটহাজারী রোড, চট্টগ্রাম।	০০৫৬০-০০২৬২-০০৪৬৫
৪২৩	আর্থ-সামাজিক ও পরিবেশ উন্নয়ন সংস্থা	রহমান সুপার মার্কেট (২য় তলা), মানিকগঞ্জ বাস স্ট্যান্ড, জেলা- মানিকগঞ্জ।	০০৮৮৬-০২৬৮৫-০০৪৬৬
৪২৪	এসো গড়ি উন্নয়ন সংস্থা (এ.জি.ইউ.এস)	গ্রাম- জয়াগ, ডাকঘর- জয়াগ বাজার, থানা- সোনাইমুড়ী, জেলা- নোয়াখালী।	০৩০৩২-০২১৩৮-০০৪৬৭
৪২৫	শিরোপা ডেভেলপমেন্ট সোসাইটি	৩৩৯/২, বায়তুল জান্নাত জামে মসজিদ রোড (পুলিশ লাইনের সামনে), পশ্চিম মজুমপুর, জেলা- কুষ্টিয়া-৭০০০।	০২৫১৬-০১২৯১-০০৪৬৮
৪২৬	আভা ডেভেলপমেন্ট সোসাইটি	গোপালপুর, লালপুর, নাটোর।	০৫৩০৫-০০৭৯২-০০৪৭০
৪২৭	পোভার্টি এলিমিনেশন এন্ড সোস্যাল এডভান্সমেন্ট এসোসিয়েশন (পাশা)	খালেদ ভিলা, শহীদ বরকত সরণী, চান্দনা, গাজীপুর সদর, গাজীপুর-১৭০২।	০৩৪৩৪-০০৮১৬-০০৪৭১
৪২৮	মাইন বহুমুখী সমাজকল্যাণ সমিতি	গ্রাম+ডাকঘর - দৌলতপুর, থানা-ছাগলনাইয়া, জেলা-ফেনী।	০০৪০৪-০০০৮৪-০০৪৭২
৪২৯	পরশমনি সামাজিক উন্নয়ন সংস্থা	বগার বাজার, গ্রাম+ডাকঘর: গুজিয়ায়, উপজেলা: ত্রিশাল, জেলা: ময়মনসিংহ।	০১৮৪৯-০১৫৬৪-০০৪৭৩
৪৩০	দৃষ্টি (একটি খেচ্ছাসেবী সমাজ কল্যাণমূলক সংস্থা)	লাকসাম রোড, কুমিলা।	০০২১৬-০৩১২৭-০০৪৭৪
৪৩১	সিটিং ল্যান্ড অনটুইকিলিংস প্রজেক্ট বাংলাদেশ	বাড়ী নং-১৪৩/ক (৪র্থ তলা), রোড নং-৫, পি.সি. কালচার হাউজিং সোসাইটি, শ্যামলী, মোহাম্মদপুর, ঢাকা-১২০৭।	০৩৮৫৩-০১৮০৭-০০৪৭৬
৪৩২	দুঃস্থ পরিবার উন্নয়ন সংস্থা	তারা হাউজ, রোড নং- ০২, প্রান্তিকা, নিরালা আ/এ, খুলনা।	০২০৪০-০০৩৭৪-০০৪৭৭
৪৩৩	"রূপা" Rural & Urban People's Association (RUPA)	মেট্রো পাজা (২য় তলা), এস.এস.রোড, সিরাজগঞ্জ সদর, সিরাজগঞ্জ।	০৪০৯৭-০৩৭১৮-০০৪৭৮
৪৩৪	ভূমিজ ফাউন্ডেশন	তালা, সাতক্ষীরা।	০৩২৩২-০২১৭৩-০০৪৭৯
৪৩৫	বহুমুখী দেশ উন্নয়ন সংসদ	এলেংগা বাজার (কৃষি ব্যাংক বিল্ডিং, নিচ তলা), ডাকঘর- এলেংগা, উপজেলা-কালিহাতী, জেলা-টাঙ্গাইল।	০১২৬৮-০১৫৫১-০০৪৮১
৪৩৬	নারিলা ডেভেলপমেন্ট ফাউন্ডেশন অব বাংলাদেশ	মৃধা কলেজ, ৫০৬, চালাবন (হাজীপাড়া), আজমপুর, উত্তরা, ঢাকা-১২৩০।	০০৩৯২-০১০৬৬-০০৪৮২
৪৩৭	বসতি সমাজ ও পরিবেশ উন্নয়ন ফাউন্ডেশন	১৫৮ ক্রান্তির শেষ (৩য় তলা), একাডেমী রোড, ফেনী সদর, ফেনী-৩৯০০।	০০১৩১-০২৯৫২-০০৪৮৩
৪৩৮	উষা	পুরাতন সাতক্ষীরা, আশাতনি রোড, সাতক্ষীরা-৯৪০০।	০২২৬৬-০১৪১৫-০০৪৮৪
৪৩৯	বদলগাছী মানব কল্যাণ সংস্থা	জগন্নাথপুর, নিউ রসুলপুর, বদলগাছী, নওগাঁ।	০৬৫৮৭-০৩৩৬৭-০০৪৮৫
৪৪০	বাংলাদেশ জনকল্যাণ সংস্থা	গ্রাম+পোষ্ট- বাংলাবাজার, থানা- বেগমগঞ্জ, জেলা- নোয়াখালী।	০০৭১৯-০০০৭৭-০০৪৮৬

টেবিল: ৩০ জুন ২০১৫ পর্যন্ত কর্মরত সনদপ্রাপ্ত ক্ষুদ্রঋণ প্রতিষ্ঠানসমূহ (লাল চিহ্নিত প্রতিষ্ঠানসমূহের সনদ জুন'১৫ এর পরে বাতিল করা হয়েছে)

ক্রমিক নং	যে নামে সনদ ইস্যু করা হয়েছে	ঠিকানা	সনদ নম্বর
৪৪১	আজারপ্রিভিলেজড চিলড্রেনস এডুকেশনাল প্রোগ্রামস (ইউসেপ)-বাংলাদেশ	পট নং- ২ ও ৩, মিরপুর-২, ঢাকা।	০১৮৩৩-০১৬৫৯-০০৪৮৭
৪৪২	বানী (সমাজ উন্নয়নমূলক প্রতিষ্ঠান)	চৌড়হাস, আদর্শপাড়া, কুষ্টিয়া-রাজবাড়ি সড়ক, কুষ্টিয়া।	০৬০৩০-০৪৬৬২-০০৪৮৮
৪৪৩	এগিয়ে চল	গ্রাম-ফতেপুর, ডাকঘর-চামারী ফতেপুর, উপজেলা-মির্জাপুর, জেলা-টাঙ্গাইল।	০১১৭৯-০১০৫৯-০০৪৮৯
৪৪৪	গণ উন্নয়ন ফাউন্ডেশন	আজকের জনতা ভবন, চান্দনা চৌরাস্তা (টাঙ্গাইল রোড), গাজীপুর সদর, গাজীপুর-১৭০২।	০০৪৩৯-০২২০৪-০০৪৯০
৪৪৫	ডেভেলপমেন্ট অর্গানাইজেশন অব রুর্যাল পিপলস (ডরপ)	বড়দরগাহ, পো:গুর্জিপাড়া, পীরগঞ্জ, রংপুর।	০৬০২৮-০২৩০৫-০০৪৯১
৪৪৬	মৈত্রী পলী উন্নয়ন সংগঠন (এমপিইউএস)	মহলা- খন্দকারপাড়া, শেরপুর পৌরসভা, ডাকঘর- শেরপুর, উপজেলা- শেরপুর, জেলা-বগুড়া।	০২৫৬৩-০০৫২৮-০০৪৯২
৪৪৭	যমুনা সোস্যাল ফাউন্ডেশন	গ্রাম- হাটুরিয়া, ডাকঘর-চকচাপড়া, থানা- বেড়া, জেলা-পাবনা।	০০৬৩৪-০৪২১৯-০০৪৯৩
৪৪৮	চেতনা মহিলা উন্নয়ন সংস্থা (সিএমইউএস)	৩৯/১, কুমুদবাগ, ৩য় তলা, ফরাজী ওয়ার্কশপের বিপরীতে, সিএভি রোড, বরিশাল-৮২০০।	০১০০২-০১৬৭৩-০০৪৯৪
৪৪৯	গ্রামীণ ইকোনোমিক এন্ড সোশ্যাল এডভান্সমেন্ট (জিসা)	ধনপুর, (বিশ্বরোড, কোটবাড়ী), ডাকঘর- হালিমনগর, থানা- কোতোয়ালী, জেলা- কুমিলা।	০০৪৪০-০০০৬৫-০০৪৯৫
৪৫০	শতদল	গ্রাম- ভবানীপুর, ডাকঘর- মাসুমদিয়া বাজার, থানা-বেড়া, জেলা- পাবনা।	০৫৪৯৯-০০৫৩৯-০০৪৯৬
৪৫১	স্নেহ নীড় সংস্থা	গ্রাম- জশিহাটী বাজার, উপজেলা- বাসাইল, জেলা- টাঙ্গাইল।	০০৬২১-০২০০৭-০০৪৯৮
৪৫২	গ্রাম বিকাশ সংস্থা (জি.বি.এস)	মমতা গার্ডেন, বাড়ী নং- বি/৫৩, লেভেল-৪(৪সি ও ৪ডি), এস চ্যাটার্জি লেন, জলেশ্বরীতলা, বগুড়া।	০১৭৫৮-০২০৮২-০০৪৯৯
৪৫৩	সোসাইটি ফর আনহ্যাপী এন্ড নীড়ি	রাজফুলবাড়ীয়া, সাভার, ঢাকা।	০৬২৫৯-০৪৮৫২-০০৫০০
৪৫৪	অন্তর সোসাইটি ফর ডেভেলপমেন্ট	বাড়ী নং-৪২/৪৩ (লেভেল-২), রোড-০২, জনতা কো-অপারেটিভ হাউজিং সোসাইটি লিমিটেড, বিং রোড, আদাবর, মোহাম্মদপুর, ঢাকা-১২০৭।	০০৪২৪-০০৩৪১-০০৫০১
৪৫৫	সোসাইটি ফর আরবান এন্ড রুরাল এডভান্সমেন্ট	৫/এ, নিউ সার্কুলার রোড, রায়পুর হাউস(২য় তলা), মালিবাগ, ঢাকা।	০৪৭৮৫-০৪৩১৮-০০৫০২
৪৫৬	সল ফাউন্ডেশন ফর ডিজ্যাডভ্যান্টেজড উইমেন	৩৫, নং উত্তর যাত্রাবাড়ি(৩য় তলা), শহীদ ফারুক সড়ক, ঢাকা-১২০৪।	০৪০১৪-০০৫৫২-০০৫০৩
৪৫৭	পিপলস ডেভেলপমেন্ট সোসাইটি	বাইমহাটি, মির্জাপুর, টাঙ্গাইল।	০২২৮৮-০০৬০৯-০০৫০৫
৪৫৮	রুগ (চিলড্রেন লাইফ অর্গানাইজেশন অব জীনােস)	আগানগর (আনন্দ বাজার), ভৈরব, কিশোরগঞ্জ।	০০৯৯৬-০০০৯৬-০০৫০৬
৪৫৯	মালেক জোবেদা ফাউন্ডেশন	১০১, গুলশান এডিনিউ, হেভিও নং-৪১২-৪১৪ (৫ম তলা), আর এম সেন্টার, ঢাকা-১২১২।	০১২৭৬-০০৯২৪-০০৫০৭
৪৬০	"নিডা সোসাইটি"	দিঘাপতিয়া, নাটোর।	০১৬৬৬-০০৮৩৮-০০৫০৮
৪৬১	এসডিও ফাউন্ডেশন	পুরাতন বাস স্ট্যান্ড, চিতলমারী, জেলা- বাগেরহাট।	০২০০৯-০০৫৭১-০০৫০৯
৪৬২	গ্রামীণ কৃষক সহায়ক সংস্থা (জিকেএসএস)	স্পর্শ, ছায়ানীড় আবাসিক এলাকা, নারুলী, বগুড়া সদর, বগুড়া।	০২৪১৪-০০৮১৪-০০৫১০
৪৬৩	গ্রামীণ আলো	গ্রাম: মধ্য বাসুদেবপুর, ডাকঘর: বাংলাহাতি, উপজেলা: হাকিমপুর, জেলা: দিনাজপুর।	০০৪৫৫-০০১৮৯-০০৫১১
৪৬৪	ফাউন্ডেশন ফর ওয়েলফেয়ার একটিভিটিজ এন্ড ডেভেলপমেন্ট	আনোয়ারা শপিং কমপ্লেক্স (৩য় তলা), চিরিঙ্গা, চকরিয়া পৌরসভা, জেলা-কক্সবাজার।	০৩২৪০-০০২২৪-০০৫১২
৪৬৫	নর্থ গিনট এডুকেশন ডেভেলপমেন্ট ফাউন্ডেশন	কাঁচদাহ রোড, নবাবগঞ্জ, দিনাজপুর।	০০৪২১-০১৩০০-০০৫১৩
৪৬৬	নামুজা অর্থনৈতিক উন্নয়ন সংস্থা (নিডো)	নামুজা বাজার, বুড়িগঞ্জ, বগুড়া সদর, বগুড়া।	০০৬৯৭-০২৪৩৩-০০৫১৪
৪৬৭	ইউনাইটেড সোসাল এডভান্সমেন্ট	ল-৫৫ (৪র্থ তলা), পোস্ট অফিস রোড, মধ্যবাড্ডা, ঢাকা-১২১২।	০০৫৫৭-০২৪৯৬-০০৫১৫
৪৬৮	হোপ	আলীয়াবাদ, ডাকঘর + উপজেলা- নবীনগর, জেলা-ব্রাহ্মণবাড়ীয়া।	০১৪৬৯-০২০৭৮-০০৫১৭
৪৬৯	দৃষ্টি কল্যাণ সংস্থা (দুকস)	লিমন মঞ্জিল, পুরাতন বাজার, নলছিটি বন্দর, জেলা- বালকাঠী।	০৫১৬৮-০০৮৫৯-০০৫১৯
৪৭০	পথকলি সংস্থা	২ নং হাবেলী গোপালপুর (অতিরিক্ত পুলিশ সুপারের বাড়ীর বিপরীতে), ফরিদপুর-৭৮০০।	০১৮৮২-০১৬৬৬-০০৫২০
৪৭১	ত্রিবেদী মহিলা সমাজ উন্নয়ন সংস্থা	শর্পা নিবাস, তমিজা মার্কেট, লক্ষীপুর সদর, লক্ষীপুর।	০০৮০৩-০০২৬৯-০০৫২১
৪৭২	গাজীপুর উন্নয়ন সংস্থা (ঘাস)	গ্রাম + পোস্ট- পিরুজালী, উপজেলা-গাজীপুর সদর, জেলা-গাজীপুর।	০১৬৬৫-০০১৪৭-০০৫২২
৪৭৩	তরঙ্গ	২৮২/৫, ১ম কলোনী, মাজার রোড, মিরপুর-১, ঢাকা-১২১৬।	০১১৫২-০১৮০৯-০০৫২৩
৪৭৪	আলোকন	১০৩/এ, মোহাম্মদপুর, পাঁচলাইশ, চট্টগ্রাম-৪২১২।	০২১২৪-০১৫১২-০০৫২৫
৪৭৫	চার্চ অব বাংলাদেশ সোস্যাল ডেভেলপমেন্ট প্রোগ্রাম	সেইন্ট এক্সিউট'স চার্চ, ৫৪/১ বড়বাগ, মিরপুর-২, ঢাকা-১২১৬।	০২৯৪৬-০৪১২৮-০০৫২৬
৪৭৬	গ্রামীণ আলো সংস্থা	গ্রাম - বলা, ডাকঘর- বলা বাজার, থানা- কালিহাতী, জেলা-টাঙ্গাইল।	০৫৭৯৬-০১৯১৮-০০৫২৭
৪৭৭	ভাগ্য উন্নয়ন সংস্থা	গ্রাম - বলা, ডাকঘর- বলা বাজার, থানা- কালিহাতী, জেলা-টাঙ্গাইল-১৯০০।	০৫৩৪৬-০৩৩১৫-০০৫২৮
৪৭৮	আব্দুল হাই জহুরা ওয়েলফেয়ার ফাউন্ডেশন	গ্রাম + ডাকঘর - দেউলী, উপজেলা-শিবগঞ্জ, জেলা-বগুড়া।	০৩৭২২-০৩৩৬৫-০০৫২৯
৪৭৯	সেবা এনভায়রনমেন্ট ডেভেলপমেন্ট সোসাইটি	শুকের আলী মুন্সেফ জামে মসজিদ মার্কেট, ২য় তলা, আরাবান রোড সংলগ্ন, মুন্সেফ বাজার, পটিয়া, চট্টগ্রাম।	০১৬৮৯-০১০৯২-০০৫৩০
৪৮০	সোস্যাল ডেভেলপমেন্ট এসোসিয়েশন	গ্রাম-নগড়পাড়, পোস্ট-কোম্পানীগঞ্জ, উপজেলা-মুরাদনগর, জেলা-কুমিলা।	০৬৩৪৪-০১৬২১-০০৫৩১

টেবিল: ৩০ জুন ২০১৫ পর্যন্ত কর্মরত সনদপ্রাপ্ত ক্ষুদ্রঋণ প্রতিষ্ঠানসমূহ (লাল চিহ্নিত প্রতিষ্ঠানসমূহের সনদ জুন'১৫ এর পরে বাতিল করা হয়েছে)

ক্রমিক নং	যে নামে সনদ ইস্যু করা হয়েছে	ঠিকানা	সনদ নম্বর
৪৮১	সোসিও ইকোনোমিক হেল্প এডুকেশন অর্গানাইজেশন	ভাই ভাই কটেজ (সার্কিট হাউস রোড), চাকলাপাড়া, ঝিনাইদহ।	০১৮২৬-০১৬৬৮-০০৫৩২
৪৮২	সোসাইটি ফর সোশ্যাল এডভান্সমেন্ট অব রুরাল পিপল	৬৬/২; অভয়ান নং-২৬৮, কলেজ রোড, মধ্য আউচ পাড়া, নিশাতনগর, টঙ্গী, গাজীপুর।	০১২৭৮-০৩০৪৭-০০৫৩৪
৪৮৩	নির্মান সংগঠন	বাসস্ট্যান্ড (তৃতীয় তলা), ঘাটাইল, টাঙ্গাইল।	০১৪৮৯-০৩২৪১-০০৫৩৫
৪৮৪	ইনস্টিটিউট অব ইন্টিগ্রেটেড রুরাল ডেভেলপমেন্ট	বাড়ি নং-জে/৯, কাজী নজরুল ইসলাম রোড, মোহাম্মদপুর, ঢাকা-১২০৭।	০০২০৪-০১৪৬৯-০০৫৩৬
৪৮৫	সোসাল এডভান্সমেন্ট ফর জিলেজ ইনভাইরনমেন্ট (সেভ)	হক জিলা, বাড়ী নং-০৯, সেক্টর-০১, রোড নং-০৫, উদয়নগর রোড, দেওলা, পোষ্ট-বি.এ.ইউ.মাদ্রাসা, উপজেলা+জেলা-টাঙ্গাইল।	০০১৫১-০১৫৪৮-০০৫৩৭
৪৮৬	ইডেন এডুকেশন এন্ড হেল্প ফাউন্ডেশন	রসুলপুর বাজার, আবদুল্লাহপুর, দক্ষিণ কেরানীগঞ্জ, ঢাকা-১৩১১।	০০৮৩০-০১৪৩৫-০০৫৩৮
৪৮৭	আলো মানবিক উন্নয়ন কেন্দ্র (আলো)	গ্রাম+ডাকঘর-রাইখালী, থানা-চন্দ্রখোনা (কাড়াই), জেলা-রাসামাটি।	০৫২৯১-০৩০৫-০০৫৩৯
৪৮৮	কাকন বহুমুখি উন্নয়ন সংস্থা (কবিউস)	সুন্দরপুর, গ্রাম + পোস্ট-কাকনহাট, থানা-গোদাগাড়ী, জেলা-রাজশাহী।	০২৪১৮-০০১৭৬-০০৫৪০
৪৮৯	বীন বন্ধু সোসাইটি	সেকশন-২, বক-এইচ, রোড-৬, বাড়ী নং-১০(নিচ তলা), মিরপুর, ঢাকা-১২১৬।	০৩৯২৯-০৩৮২৬-০০৫৪১
৪৯০	সোশ্যাল এডভান্স এন্ড রিহাবিলিটেশন ফর দি ফিজিক্যালি ডিসাবলড	বাড়ী নং-৫৮৯, রোড নং-১১, বায়তুল আমান হাউজিং সোসাইটি, আদাবর, ঢাকা-১২০৭।	০০৯৫২-০০১৩২-০০৫৪২
৪৯১	বেনুপুর নয়াপাড়া জনসেবা সংস্থা	বেনুপুর, নৈহাটি, কালিয়াকৈর, গাজীপুর।	০১৪৯১-০০১০২-০০৫৪৩
৪৯২	মানব সম্পদ কল্যাণ সংস্থা (মাস্ত্র)	আলহাজ্ব আব্দুল হামিদ রিস্কিং (৫ম তলা), ৩নং মুরাদপুর, হাটহাজারী রোড, চকবাজার, পাঁচলাইশ, চট্টগ্রাম।	০৩৮২২-০১২২৩-০০৫৪৫
৪৯৩	সামাজিক সচেতনতা ও পলী উন্নয়ন কর্মসূচী (সার্ড)	বাড়ী নং-৪, বক-এল, সেকশন-১, হাউজিং এস্টেট, কুমিলা।	০১৮৬৯-০০৪৮৭-০০৫৪৬
৪৯৪	প্রযুক্তি পীঠ	ফলকামুড়ী, ডাকঘর- আমড়াতালী, উপজেলা- বরুড়া, জেলা- কুমিলা।	০০১০৯-০১৯৯৯-০০৫৪৭
৪৯৫	সমাজ উন্নয়ন প্রচেষ্টা	সুয়াপাড়া, ডাকঘর-কালিয়াপাড়া, থানা-শাহরাস্তি, জেলা-চাঁদপুর।	০০০৪৯-০০৪৩৯-০০৫৪৮
৪৯৬	সীসা যুব সমাজ কল্যাণ সংস্থা	স্টেডিয়াম রোড, নন্দী বাড়ী, মুজাগাছা, ময়মনসিংহ।	০১৭৪২-০১৬২৫-০০৫৪৯
৪৯৭	থানাপাড়া সোয়ালোজ ডেভেলপমেন্ট সোসাইটি	থানাপাড়া, সারদা, চারঘাট, রাজশাহী।	০১৯৯১-০৪৮৭৫-০০৫৫০
৪৯৮	ইয়ং উইমেন্স ক্রীড়ায়ন এসোসিয়েশন	৩/২৩ ইকবাল রোড, মোহাম্মদপুর, ঢাকা-১২০৭।	০৪৯৯৮-০০৭১১-০০৫৫১
৪৯৯	সেবা মানবিক উন্নয়ন কেন্দ্র	উত্তর রামপুর (পদুয়ার বাজার হাইওয়ে), পলী বিদ্যুৎ অফিস সংলগ্ন, ডাকঘর- আহম্মদনগর, জেলা- কুমিলা।	০০৬৬৮-০০৫৩০-০০৫৫২
৫০০	পিপলস ইন্টরন অব দি মারজিনালাইজড ডেভেলপমেন্ট অর্গানাইজেশন (পামডে)	গ্রাম-ওঁচাই, পোঃ আটাপুর, উপজেলা-পাঁচবিবি, জেলা-জয়পুরহাট।	০৩৫১৭-০২৩৩৩-০০৫৫৩
৫০১	পলী কর্ম উন্নয়ন সংস্থা	গ্রাম+পোস্ট-কাটাখালী, থানা-নলাছিটি, জেলা-খালকাঠী।	০০০৯৪-০১০৯৫-০০৫৫৪
৫০২	ক্রিসেন্ট	জননী ভবন, আশাতনি রোড, পুরাতন সাতক্ষীরা, সাতক্ষীরা।	০১৫০৯-০০৪৫৮-০০৫৫৫
৫০৩	মানব সেবা সংস্থা	উপজেলা পরিষদ, কেশবপুর পৌরসভা সড়ক, কেশবপুর, যশোর-৭৪৫০।	০০০০২-০৪৪০২-০০৫৫৬
৫০৪	আশার আলো উন্নয়ন সংস্থা *	সনেট মঞ্জিল, মহিলা কলেজ রোড, ছিলাধরচর সদরদা, ভাংগা, ফরিদপুর।	০০৭৪২-০৩০০৯-০০৫৫৭
৫০৫	ঝাউদিয়া গ্রাম উন্নয়ন সংস্থা	গ্রাম-ঝাউদিয়া বাজার, পোঃ ঝাউদিয়া মাজপাড়া, থানা- ই. বি, জেলা-কুষ্টিয়া।	০৫৪৪৪-০০৪৪০-০০৫৫৮
৫০৬	স্বদেশ উন্নয়ন সংস্থা-গোপালগঞ্জ (এস ইউ এস জি)	গ্রাম+পোস্টঃ জলিরপাড়া, থানাঃ মুকসুদপুর, জেলাঃ গোপালগঞ্জ-৭৯১১।	০১২৫৪-০০৭৫০-০০৫৫৯
৫০৭	বাংলাদেশ এসোসিয়েশন ফর কমিউনিটি এডুকেশন (বেইস)	৫০ পুরানা পল্টন লেন (৬ তলা), পল্টন, ঢাকা-১০০০।	০০২৯১-০২৩৬৪-০০৫৬০
৫০৮	সমর্থিত সমাজ উন্নয়ন কেন্দ্র	গ্রাম+পোস্টঃ সাতপাড়া, থানা+জেলাঃ গোপালগঞ্জ।	০০৯৪৮-০১৩২০-০০৫৬১
৫০৯	বাংলাদেশ পলী উন্নয়ন ফাউন্ডেশন (বি, পি, ডি, এফ)	ফাউন্ডেশন ভবন, সাড়ে সাত রশি, সদরপুর, ফরিদপুর।	০১৬৫০-০২২৫৬-০০৫৬২
৫১০	সেভ আওয়ার লাইফ	বাড়ী নং-২ (৪র্থ তলা), রোড-৪, বক-এ, সেকশন-৬, মিরপুর, ঢাকা-১২১৬।	০০১৭৫-০২০২৫-০০৫৬৩
৫১১	উত্তরায়ণ জনকল্যাণ মহিলা সমিতি	বাড়ী নং-২/আই (৪র্থ তলা), রোড-১, শ্যামলী, মোহাম্মদপুর, ঢাকা-১২০৭।	০৪৩৭০-০২৯৩৮-০০৫৬৪
৫১২	খেয়া (সমাজ উন্নয়ন সংস্থা)	মিল বাজার (আবহাওয়া অফিসের নিকটে), সাতক্ষীরা।	০০৫৫৬-০৫০১৯-০০৫৬৫
৫১৩	নিউ ইনিয়েটিভ ফর ইমপায়ারমেন্ট অফ দি পুওর	কৃষ্ণপুর, পোষ্টঃ হাটকৃষ্ণপুর, জেলাঃ ফরিদপুর।	০১০৫৩-০১২০৭-০০৫৬৬
৫১৪	উদ্যোগ ফাউন্ডেশন	সাদুল্যাপুর ডিগ্রী কলেজ রোড, ডাকঘর+উপজেলা-সাদুল্যাপুর, জেলা-গাইবান্ধা।	০১৭৩৯-০০৫৯৩-০০৫৬৭
৫১৫	প্রতিশ্রুতি মানবিক বিকাশ সংস্থা	শোভারামপুর, পোঃ-শ্রীঅঙ্গন, থানাঃ-কোতোয়ালী, ফরিদপুর।	০৪৫৫৮-০১০৫৩-০০৫৬৮
৫১৬	গণ উন্নয়ন সংস্থা	গ্রাম+পোস্ট-হরিচতী, থানাঃ ফুলছড়ি, জেলা- গাইবান্ধা।	০৪৩২৯-০১৬৭২-০০৫৬৯
৫১৭	ঢাকা রুরাল এডভান্সমেন্ট প্রোগ্রামস সোসাইটি	মাতুল্যাইল পশ্চিমপাড়া, জিয়া স্মরণী রোড, যাত্রাবাড়ী, ঢাকা-১৩৬২।	০০১৪৭-০০৯২২-০০৫৭০
৫১৮	"আলাপ"এসোসিয়েশন ফর লেভেলস এন্ড পুওর	গ্রাম+পোস্ট-সনমানিয়া, উপজেলা-কাপাসিয়া, জেলা-গাজীপুর।	০০৬৮৮-০০১২২-০০৫৭১
৫১৯	আস্থা মানবিক উন্নয়ন কেন্দ্র	৪৮/১৩-এ/আর.কে.মিশন রোড, ঢাকা-১২০৩।	০৫৮৬৬-০০৯১১-০০৫৭৩
৫২০	"সেভিয়ার" (SAVIOUR)	সিজন পাজা (গফফার মার্কেট দোতলা), পুলেরহাট (রাজগঞ্জ রোড) চাঁচড়া, যশোর।	০০২৩২-০১০৬৭-০০৫৭৪

* হলুদ চিহ্নিত প্রতিষ্ঠান (সনদ নম্বর ৫৫৭)-এর সনদ স্থগিত করা হয়েছে।

টেবিল: ৩০ জুন ২০১৫ পর্যন্ত কর্মরত সনদপ্রাপ্ত ক্ষুদ্রঋণ প্রতিষ্ঠানসমূহ (লাল চিহ্নিত প্রতিষ্ঠানসমূহের সনদ জুন'১৫ এর পরে বাতিল করা হয়েছে)

ক্রমিক নং	যে নামে সনদ ইস্যু করা হয়েছে	ঠিকানা	সনদ নম্বর
৫২১	নারী মৈত্রী	৭৭/বি, মালিবাগ, চৌধুরীপাড়া, খিলগাঁও, ঢাকা-১২১৯।	০০৯৭৬-০৩০৮২-০০৫৭৫
৫২২	"এসিস্টেন্স ফর দি লাইভলিহুড অব দি অরিজিনস্" (আলো)	পানখাইয়া পাড়া, খাগড়াছড়ি সদর-৪৪০০, খাগড়াছড়ি।	০০৭৫২-০০২৫৩-০০৫৭৬
৫২৩	"উদয়ন সংস্থা"	গ্রাম+ডাকঘর-গুনাগরি, উপজেলা-বাঁশখালী, জেলা-চট্টগ্রাম।	০১০২৭-০৩১৭৬-০০৫৭৭
৫২৪	পরিবার কল্যাণ সহায়ক সমিতি (পিকেএসএস)	গ্রাম+ডাকঘর-কোমরপুর, উপজেলা-ফরিদপুর সদর, জেলা-ফরিদপুর।	০১৭৭০-০১৫৮৭-০০৫৭৮
৫২৫	নির্মল ফাউন্ডেশন	৩৩, সদরঘাট রোড, ডবলমুরিং, চট্টগ্রাম-৪০০০।	০১০২১-০০৫০৮-০০৫৮০
৫২৬	নীড ফাউন্ডেশন	গ্রাম-সওদাগরপাড়া, ডাকঘর-তিস্তা, জেলা-লালমনিরহাট।	০২৮৯১-০০৬২৬-০০৫৮১
৫২৭	সোসাইটি ডিভেলপমেন্ট কমিটি (এস ডি সি)	গ্রাম- ফরিজপুর, পোষ্ট- ময়নামতিবাজার, উপজেলা- বুড়িচং, জেলা- কুমিলা-৩৫২১।	০০৭৮৪-০০৪৮৫-০০৫৮২
৫২৮	সেন্টার ফর রুরাল সার্ভিস সোসাইটি (সিআরএসএস)	বিএম কলেজ রোড, নতুন বাজার (রামকৃষ্ণ মিশনের সম্মুখে), বরিশাল।	০২৫৯৩-০১২২৯-০০৫৮৩
৫২৯	"রেড" "RED"	গ্রাম-ভাওরখোলা, পোষ্ট-শিবনগর, উপজেলা-মেঘনা, জেলা-কুমিলা।	০০৪২৩-০২৬৭৩-০০৫৮৪
৫৩০	"সোসাল ওয়েলফেয়ার এ্যাডভান্সমেন্ট কমিটি" (সাকো)	স্টাফ কোয়ার্টার মোড়, সার্কিট হাউস রোড, চাকলাপাড়া, ঝিনাইদহ-৭৩০০।	০৫২২২-০২৪১০-০০৫৮৫
৫৩১	মৌলিক ব্যবস্থাপনা সংস্থা (বি,এম,এস)	গ্রাম-মহরমখালী, পোষ্ট-রেলবাজার, উপজেলা-চাঁটমোহর, জেলা-পাবনা।	০০২৯৫-০০৯৮৫-০০৫৮৬
৫৩২	উদয়ন সমিতি (ইস)	গ্রাম+পোষ্ট- মহিষবাথান, উপজেলা- মহাদেবপুর, জেলা- নওগাঁ।	০১৭১৪-০১৪৫২-০০৫৮৭
৫৩৩	ভান্ডারীপাড়া সমাজ উন্নয়ন সংস্থা	নামুজা, ভান্ডারীপাড়া, পোঃ বুড়িগঞ্জ, বগুড়া।	০২৭১২-০০৮২১-০০৫৮৮
৫৩৪	গ্রামের আলো	গ্রাম+পোষ্ট- টেপড়া, উপজেলা- শিবালয়, জেলা- মানিকগঞ্জ।	০২৩৯৬-০৩৭১৫-০০৫৮৯
৫৩৫	সোসাল ডেভেলপমেন্ট অর্গানাইজেশন (এস,ডি,ও)	গ্রাম- মাধাইয়া বাজার, থানাঃ চান্দিনা, জেলা- কুমিলা।	০০৮৪৫-০১১৮৫-০০৫৯০
৫৩৬	ইহামতি সমাজ উন্নয়ন সংস্থা	গ্রাম-সানিলা, ডাকঘর+উপজেলা- বেড়া, জেলা- পাবনা।	০১৬৯৯-০০৩২৫-০০৫৯১
৫৩৭	জাগরণী সমাজ উন্নয়ন সংস্থা	গ্রাম+পোষ্ট- জোনাইল, থানাঃ বড়াইগ্রাম, জেলাঃ নাটোর।	০৬৭৫৭-০৫০০৪-০০৫৯২
৫৩৮	এসোসিয়েশন ফর সোসাল ডেভেলপমেন্ট (এ,এস,ডি)	দেওলা, ডাকঘর-বি এ ইউ মদ্রাসা, বিআরডিবি রোড, নতুন বাসস্ত্যান্ড, টাঙ্গাইল সদর।	০১২৪৮-০৩১৪৩-০০৫৯৩
৫৩৯	সমাজ উন্নয়ন কার্যক্রম (সুক)	গ্রাম+মহলা-মালশাপাড়া কবরস্থান রোড (সিএনবি অফিস সংলগ্ন), মিরপুর উত্তর, সিরাজগঞ্জ-৬৭০০।	০১৬৮২-০০৬৭৮-০০৫৯৪
৫৪০	ওরিয়েন্টাল ফাউন্ডেশন	নয়াবাটি, খালিশপুর, খুলনা।	০৫৫৮১-০০৯৬১-০০৫৯৫
৫৪১	গ্রামীণ জন উন্নয়ন সংস্থা	গ্রাম- গোয়ালপাড়া, পোষ্ট- হাটমদাপুর, উপজেলা-কালুখালী, জেলা- রাজবাড়ী।	০৩৯০৪-০০১৯৮-০০৫৯৬
৫৪২	"আলোর পথে"	বাড়ী নং- ২২, রোড নং- ১৫, হাউজিং এস্টেট, উপশহর, নিশিন্দারা, বগুড়া।	০৪০৬৬-০০৯৩৭-০০৫৯৭
৫৪৩	Haor Samaj Unnayan Karmasushi	১৪৩/১ নিউ বেইলী রোড, ঢাকা- ১০০০।	০০৬৯১-০০১০৯-০০৫৯৮
৫৪৪	বসুন্ধরা কল্যাণ ফাউন্ডেশন (বিকেএফ)	হাসপাতাল রোড, নওয়াপাড়া, ডাক+উপজেলা- অভয়নগর, জেলা-যশোর- ৭৪৬০।	০০০৩৪-০০০১১-০০৫৯৯
৫৪৫	Proshika Manabik Unnayan Kendro	আই/১-গ, সেকশন-২, মিরপুর, ঢাকা-১২১৬।	০০১৫২-০৩১৩৫-০০৬০০
৫৪৬	খতক্ষেত্র সামাজিক উন্নয়ন সংস্থা	গোহাইল, ডাকঘরঃ গোহাইল, উপজেলাঃ শাজাহানপুর, জেলাঃ বগুড়া।	০২১৯৬-০০২৯৫-০০৬০১
৫৪৭	" নিরাপদ ইসলামী গ্রাম উন্নয়ন সংস্থা "	শাহবাজপুর, সরাইল, ব্রাহ্মণবাড়িয়া।	০২৮৩৭-০১৭২৪-০০৬০২
৫৪৮	"সাগর"	বাইমাইল, মির্জাপুর, টাঙ্গাইল।	০৫০৪১-০২২৩২-০০৬০৩
৫৪৯	"নীড (NEED) মানবিক উন্নয়ন কেন্দ্র"	গ্রাম-দক্ষিণ চন্ডিবাড়ী (কলেজ রোড), পোষ্ট+উপজেলা-মুকসুদপুর, জেলা-গোপালগঞ্জ।	০১০৪৮-০২৪২১-০০৬০৪
৫৫০	বৃষ্টি	গ্রাম- বিসিক তারিয়া, পোষ্ট- টিভাতকুরা, উপজেলা+জেলা: টাঙ্গাইল।	০৩৪০৭-০১৫৬৯-০০৬০৫
৫৫১	নড়াইল আশার আলো ফাউন্ডেশন	গ্রাম: ভগ্নাখালী, পোষ্ট: রতনগঞ্জ, উপজেলা: নড়াইল সদর, জেলা: নড়াইল।	০৫৬৬৮-০৪৩১৭-০০৬০৬
৫৫২	করতোয়া পলী উন্নয়ন সংস্থা	গ্রাম: খলিশাকান্দি, পোঃ-মাঝিড়া, উপজেলা:শাজাহানপুর, জেলা: বগুড়া।	০৩০২২-০২৭৮৭-০০৬০৭
৫৫৩	স্বকল্প সোসাইটি	কাঁটাবাড়ি, ফুলবাড়ী, দিনাজপুর।	০০৮৪৮-০০৫৭৮-০০৬০৮
৫৫৪	নির্মলা দুগ্ধ কল্যাণ সংস্থা	গ্রাম: বদরতলা, পোঃ-নারিকেলবাড়ী, উপজেলা:কোটালীপাড়া, জেলা: গোপালগঞ্জ।	০৪৮১৭-০২৩০১-০০৬০৯
৫৫৫	"সিডিও" (কমিউনিটি ডেভেলপমেন্ট অর্গানাইজেশন)	গ্রাম: বামনডাঙ্গা, পোঃ-বামনডাঙ্গা বাজার, উপজেলা: রূপসা, জেলা: খুলনা।	০১৯১২-০০৮৮৬-০০৬১০
৫৫৬	RISDA- Bangladesh (রিসডা-বাংলাদেশ)	বাড়ী নং: ১৮, রোড -১, বক- বি, সেকশন- ৬, মিরপুর, ঢাকা- ১২১৬।	০০০১৮-০০২৬৭-০০৬১১
৫৫৭	Prantic Unnayan Society	বাড়ী নং- ২২৮(নীচ তলা), ২য় লেন, ফকিরাপুল, মতিবিল, ঢাকা-১০০০।	০১৮৫২-০০৭৫৮-০০৬১৩
৫৫৮	"পলী কল্যাণ সংস্থা"	গ্রাম: যুগীপাশা, পোষ্ট+উপজেলা: ফুলতলা, জেলা: খুলনা।	০২৮৬১-০০৯৪২-০০৬১৪
৫৫৯	হোমল্যান্ড ডেভলপমেন্ট অর্গানাইজেশন	মধ্যশিহিপাশা, গৈলা, আঁগৈলবাড়া, বরিশাল।	০২৫৯৪-০১৭০৮-০০৬১৫
৫৬০	প্রতিধ্বনি সমাজ উন্নয়ন সংস্থা	গ্রীন টাচ এপার্টমেন্ট, পট নং ৩৫৪, রোড নং ৪, মনসুরাবাদ আবাসিক এলাকা, পাবনা।	০১৯২৫-০৩১৫৯-০০৬১৬

টেবিল: ৩০ জুন ২০১৫ পর্যন্ত কর্মরত সনদপ্রাপ্ত ক্ষুদ্রঋণ প্রতিষ্ঠানসমূহ (লাল চিহ্নিত প্রতিষ্ঠানসমূহের সনদ জুন'১৫ এর পরে বাতিল করা হয়েছে)

ক্রমিক নং	যে নামে সনদ ইস্যু করা হয়েছে	ঠিকানা	সনদ নম্বর
৫৬১	অগ্রপথিক ডেভেলপমেন্ট ফাউন্ডেশন	গ্রাম- দেড়গ্রাম, পোস্ট-জাগীর, উপজেলাঃজেলা- মানিকগঞ্জ।	০০৫৮৬-০০০৩০-০০৬১৭
৫৬২	মাতৃসেবা সংস্থা	মীর দেওহাটা, মির্জাপুর, টাঙ্গাইল।	০২২৭৯-০১৩৫৫-০০৬১৮
৫৬৩	SAMMILON FOUNDATION	রুম নং ৩১৫, ১২০/এ, মতিবিল বা/এ, ঢাকা-১০০০।	০০০১৬-০৩২৯০-০০৬১৯
৫৬৪	সোশ্যাল ডেভেলপমেন্ট এসোসিয়েশন-কুমিলা (এসডিএ-কুমিলা)	গ্রামঃ বিটমান, পোস্টঃ ইলিয়টগঞ্জ, উপজেলাঃ দাউদকান্দি, জেলাঃ কুমিলা।	০৫৯৪৮-০৩৩৯০-০০৬২০
৫৬৫	"টেকসই উন্নয়ন সংস্থা"	গ্রাম+পোস্টঃ চৌদ্দবুড়িয়া, উপজেলাঃ নলছিটি, জেলাঃ ঝালকাঠি।	০০৪২৮-০১৯৩৭-০০৬২১
৫৬৬	পরিবার উন্নয়ন ফাউন্ডেশন (এফ,ডি,এফ)	খাজুরা বাজার ব্রিজ রোড (ধর্মগাতী), পোস্টঃ গৌরনগর, উপজেলা- বাঘারপাড়া, জেলা- যশোর।	০০৫৬৬-০০০৩৬-০০৬২২
৫৬৭	Poor Relief Services & Health Assistance Society	কাজিয়াতল, মুরাদনগর, কুমিলা।	০১৩৯৮-০১৬২২-০০৬২৩
৫৬৮	সেন্টার ফর ইন্টিগ্রেটেড প্রোগ্রাম এন্ড ডেভেলপমেন্ট (সিআইপিডি)	রায়বাহাদুর সড়ক, টিএন্ডটি, রাসমাটি।	০৩৮২২-০০৬২০-০০৬২৪
৫৬৯	প্রতিবন্ধী কল্যাণ কেন্দ্র	সাগরদিঘী রোড, চান্দনী, ঘাটাইল, টাঙ্গাইল।	০৫০৯৮-০২৭৪৭-০০৬২৫
৫৭০	ভিলেজ ডেভেলপমেন্ট মহিলা সংগঠন (ভিডিএমএস)	পৌরপাড়া (জয়তুল রোড), কাহালু পৌরসভা, উপজেলাঃ কাহালু, জেলাঃ বগুড়া।	০২১৯৫-০০৯৮৫৩-০০৬২৬
৫৭১	People's Welfare Foundation	গ্রামঃ কৈত্রা, পোঃ উত্তর গাজীপুর, উপজেলাঃ লাকসাম, জেলাঃ কুমিলা।	০০২৫৭-০০০৬৬-০০৬২৭
৫৭২	রংপুর ভগীবালাপাড়া উন্নয়ন সংস্থা (R.V.D.S)	ভগীবালাপাড়া, ডাকঘর- উপশহর, থানা- রংপুর সদর, জেলা-রংপুর।	০২৬৪৫-০০১৬৬-০০৬২৮
৫৭৩	জৈন্তার রিসেসন এডভান্সমেন্ট এন্ড মার্জিনালাইজড ডেভেলপমেন্ট সোসাইটি (গ্রাম)	আপস বাস মঞ্জিল, বাইপাস সড়ক, নতুন শহর, কেরানীবাট, শিবচর, মাদারীপুর।	০০১৪১-০০০১০-০০৬২৯
৫৭৪	ডিজিটাল রিহ্যাবিলিটেশন এন্ড রিসার্চ এসোসিয়েশন (ডিআরআরএ)	বাড়ী নং-২/৫, রোড নং-০১, শ্যামলী, ঢাকা-১২০৭।	০১৭৯৪-০১১২৭-০০৬৩০
৫৭৫	দীপ্তি ফাউন্ডেশন	পুলেরহাট বাজার, পোঃ চাঁচড়া, জেলা-যশোর।	০১৫৩৭-০৩৩১৭-০০৬৩১
৫৭৬	"ইউনিট ফর সোসাল এ্যাডভান্সমেন্ট" (উঘা)	মুক্তিযোদ্ধা রোড, পোস্ট+থানাঃ জীবন নগর, জেলাঃ চুয়াডাঙ্গা।	০১৭০০-০০২০৩-০০৬৩২
৫৭৭	সেন্টার ফর কমিউনিটি ডেভেলপমেন্ট এন্ড রিসার্চ (সিসিডিআর)	শ্বর্ণিলা, তবলছড়ি, রাসমাটি।	০০৮২৪-০২২১৮-০০৬৩৩
৫৭৮	ভালুকা ফাউন্ডেশন	গ্রাম+পোস্ট+উপজেলা-ভালুকা, জেলা- ময়মনসিংহ।	০০৪৩৫-০০৯৪৮-০০৬৩৪
৫৭৯	সোস্যাল ডেভেলপমেন্ট প্রোগ্রাম	সদর রোড, শরীয়তপুর সদর, শরীয়তপুর- ৮০০০।	০০৯৪৬-০৪৩৩১-০০৬৩৫
৫৮০	গন কল্যাণ সোসাইটি (জিকেএস)	ওয়ারেনেসপাড়া, গোয়ালচামট, পোস্ট- শ্রীঅঙ্গন, থানা-কোতয়ালী, জেলা-ফরিদপুর।	০০৩৭৩-০২০৪৫-০০৬৩৬
৫৮১	আঞ্চলিক পলী উন্নয়ন সংস্থা (আপোস)	গ্রাম+ডাকঘর-বোয়ালিয়া, উপজেলা+জেলা-নওগাঁ।	০০৮৪৬-০১০৬৪-০০৬৩৭
৫৮২	খন্দকার কল্যাণ ট্রাস্ট এ্যান্ড অর্গানাইজেশন	দক্ষিণ চেলোপাড়া, নাটাই (পাটগুলাম রোড), বগুড়া সদর, বগুড়া-৫৮০০।	০১৬৩২-০২০৮১-০০৬৩৮
৫৮৩	লাল হোসেন চৌধুরী মেমোরিয়াল ফাউন্ডেশন	১১০, টি এ রোড, ব্রাহ্মণবাড়িয়া সদর, (অল ইলেক্ট্রো সেন্টারের পিছনে দোতলায়), ব্রাহ্মণবাড়িয়া।	০২৭৭৪-০০১১২-০০৬৩৯
৫৮৪	করুণাল ইয়ুথ ডেভেলপমেন্ট অর্গানাইজেশন (রিডো)	বারইচতল, পোঃ-বাংলাবাজার, বেগমগঞ্জ, নোয়াখালী।	০০৮২৭-০১৩৩৪-০০৬৪০
৫৮৫	উলাসী সৃজনী সংঘ	ডাঃ এস কে সাহা স্মৃতি ভবন (২য় তলা), ৩৯, দেশ বন্ধু চিত্তরঞ্জন রোড, রেলরোড (ফুড শোভাউনের বিপরীত পাশে), যশোর-৭৪০০।	০২৩২২-০৩১৩২-০০৬৪১
৫৮৬	অরুণাইজেশন-ফর-দি পুওর এডভান্সমেন্ট কমিটি (অপেক)	কোলাপাড়া, পরশুরাম, ফেনী।	০৬০৩৫-০১১৭৫-০০৬৪২
৫৮৭	ইউনাইটেড মডেল সোসাইটি	৮৭, পুরানা পল্টন লাইন, পল্টন টাওয়ার, স্মিট নং-১০৩ (২য় তলা), পল্টন, ঢাকা-১০০০।	০৫৫৫২-০৩২৫৭-০০৬৪৩
৫৮৮	বেনিফিসিয়ারিজ ফ্রেন্ডশিপ ফোরাম (বি,এফ,এফ)	৩৩/৪ দক্ষিণ আলীপুর, ডাকঘর-ফরিদপুর, থানা-কোতয়ালী, জেলা-ফরিদপুর।	০১৬১২-০১৩৮৩-০০৬৪৪
৫৮৯	পলী বিকাশ ফাউন্ডেশন (পিবিএফ)	৮ মিনিস্টার শামসুদ্দিন আহমেদ সড়ক, আড়ুয়াপাড়া, কুষ্টিয়া-৭০০০।	০২১৭০-০০৬৭৯-০০৬৪৫
৫৯০	নবাবগঞ্জ ইনটিগ্রেটেড পোডারটি এলিভেশন ফাউন্ডেশন	কান্দাবাড়িয়া, দাউদপুর, নবাবগঞ্জ, ঢাকা।	০৫৮২৭-০২১৩৪-০০৬৪৬
৫৯১	এ্যাসোসিয়েশন অব উলাস্টারী এ্যাকশন ফর সোসাইটি (আভাস)	আভাস ভবন, আমির কুটির লেন, আলেকান্দা, বরিশাল।	০২৭৪৬-০০২৫৮-০০৬৪৭
৫৯২	বসন্তপুর পলী সেবা সংস্থা	বসন্তপুর, জেলা-রাজবাড়ী।	০৩৭১৩-০১৬৪৩-০০৬৪৮
৫৯৩	সৃজন মহিলা সংস্থা	তারাগঞ্জ দক্ষিণ বাজার, নালিতাবাড়ী, শেরপুর।	০১৬৭৭-০২৪৯৯-০০৬৪৯
৫৯৪	গণস্বাস্থ্য কেন্দ্র	মির্জানগর, সাভার, ঢাকা।	০৪৮৩৩-০৫১৯৯-০০৬৫০
৫৯৫	মির্জাপুর পরিবেশ উন্নয়ন ফাউন্ডেশন	গ্রাম- আন্ধরা, পোস্ট- কাঠালিয়া, উপজেলা- মির্জাপুর, জেলা- টাঙ্গাইল।	০০৬৭৮-০০৩৪২-০০৬৫১
৫৯৬	রিসেসন	মশিউর রহমান কলেজ রোড, নীলফামারী সদর, নীলফামারী-৫৩০০।	০০৩০২-০১০২৯-০০৬৫২
৫৯৭	Tarana Trust	হাজী মফিজুর রহমান সওদাগর বিল্ডিং, সার্কুলার রোড, পটিয়া-৪৩৭০, চট্টগ্রাম।	০২৩৭০-০০১৫১-০০৬৫৩
৫৯৮	মানব উন্নয়ন কর্মসূচী	তেকানী চুকাইনগর, উপজেলাঃ সোনাতলা, জেলাঃ বগুড়া।	০৪৬৭৬-০৪৪৫৮-০০৬৫৪
৫৯৯	ধরনী সমাজ কল্যাণ সংস্থা	বাড়ী- ১২৮, বক- বি, ওয়ার্ড- ৪, রোড- ১, বেড়াডাঙ্গা, রাজবাড়ী- ৭৭০০।	০৩৯০৯-০২১১৫-০০৬৫৫
৬০০	উইমেন জব ফ্রিয়েশন সেন্টার	জাতপুর, তালা, সাতক্ষীরা।	০৪৯০২-০২৮০৫-০০৬৫৬

টেবিল: ৩০ জুন ২০১৫ পর্যন্ত কর্মরত সনদপ্রাপ্ত ক্ষুদ্রঋণ প্রতিষ্ঠানসমূহ (লাল চিহ্নিত প্রতিষ্ঠানসমূহের সনদ জুন'১৫ এর পরে বাতিল করা হয়েছে)

ক্রমিক নং	যে নামে সনদ ইস্যু করা হয়েছে	ঠিকানা	সনদ নম্বর
৬০১	পলী কল্যাণ শিক্ষা সোসাইটি (পি.কে.এস.এস)	সিংড়া বাজার, নাটোর- ৬৪৫০।	০২৯২০-০৩০৭৩-০০৬৫৭
৬০২	পদ্মা-গড়াই মানবিক উন্নয়ন সংস্থা	১০ শামসুল ওবায়দ রোড, থানাপাড়া, কুষ্টিয়া-৭০০০।	০৩৭৮৩-০২৮৪২-০০৬৫৮
৬০৩	মহরম আলী মেমোরিয়াল ফাউন্ডেশন	কাদুটি, কাদুটি বাজার, চাঙ্গিনা, কুমিলা।	০৫১০৯-০১১৮৯-০০৬৫৯
৬০৪	নর্থবেঙ্গল রুরাল ডেভেলপমেন্ট সোসাইটি (N.R.D.S)	মাষ্টারপাড়া, সুগারমিল সড়ক (নাজমা সিনেমা সংলগ্ন), জয়পুরহাট- ৫৯০০।	০২৬৭৮-০৪১৭৮-০০৬৬০
৬০৫	আমরা কাজ করি (এ.কে.কে)	আলী আলাল চিশতী মহল (৩য় তলা), ৪২/এ ঝিলটুলি, ফরিদপুর- ৭৮০০।	০১৬১৩-০১০৮১-০০৬৬১
৬০৬	ছাতিহাটি নব উদ্দীপন সংঘ	গ্রামঃ ছাতিহাটি, পোঃ আউলিয়াবাদ, উপজেলাঃ কালিহাতি, জেলাঃ টাংগাইল।	০৫৬১৯-০১৩৩২-০০৬৬২
৬০৭	আল কারীম শিক্ষা ও পরিবেশ উন্নয়ন ফাউন্ডেশন	মুসাফির ভবন (৫ম তলা), ৩৮ হাজী আব্দুল করিম রোড, চুড়িপাটি, যশোর।	০০৫৯৭-০০৭২৬-০০৬৬৩
৬০৮	রিটার্ড গ্রামীন ব্যাংকার্স ফাউন্ডেশন	খরমপুর, ডাকঘরঃ শেরপুর টাউন, থানাঃজেলাঃ শেরপুর।	০২৪৫০-০২৪৮০-০০৬৬৪
৬০৯	Voluntary Activities for Social & Human Advancement Foundation	হোল্ডিং# ১২১৬/এফ(১), পট# ৮০, রোড# ৮, প্রশান্তি আ/এ, উত্তর কাটলী কর্ণেলহাট পাহাড়তলী, চট্টগ্রাম- ৪২১৭।	০১৩০৮-০০৭৩০-০০৬৬৫
৬১০	সোস্যাল এসোসিয়েশন ফর ফিউচার এন্টারপ্রিসিসমেন্ট (সেফ)	সাতমাথা, পোস্টঃ মাহিগঞ্জ, উপজেলাঃজেলাঃ রংপুর।	০৬৯৯০-০২৮৪৫-০০৬৬৬
৬১১	যমুনা সমাজ কল্যাণ সংস্থা	গ্রাম- বিরাহিমপুর, পোস্ট-গোবিন্দপুর, উপজেলা-সুজানগর, জেলা-পাবনা।	০৬৪৯২-০২১৪২-০০৬৬৭
৬১২	শিখা সমাজ কল্যাণ সংস্থা	পুরাতন কোর্ট রোড, নাসির নগর, ব্রাহ্মণবাড়িয়া।	০১৩৮৮-০১৭০৫-০০৬৬৮
৬১৩	সোসাল এন্ড কালচারাল ডেভেলপমেন্ট ফাউন্ডেশন (এস.সি.ডি.এফ)	গ্রামঃ বান্দুবাড়ী, পোস্টঃথানাঃজেলাঃ দিনাজপুর।	০৬০১৩-০২৭৯৯-০০৬৬৯
৬১৪	ইছামতি হিউম্যান ডেভেলপমেন্ট ফাউন্ডেশন	৪/৩ বক্সী পাড়া লেন, বসুপাড়া, খুলনা।	০২৪০১-০৪৭৮৭-০০৬৭০
৬১৫	আলোর নীড় সমিতি	নামোটিকরামপুর, টিকরামপুর, চাঁপাইনবাবগঞ্জ।	০৪৭৮১-০১৫৪৪-০০৬৭১
৬১৬	অগ্রগতি সেবা সংস্থা	জগুয়া নোয়াকান্দি মৌলভীবাজার, ডাকঘর- ভাটেরচর, উপজেলাঃ বেলাব, জেলাঃ নরসিংদী।	০০৬৬৮-০১৪৭৯-০০৬৭২
৬১৭	বাঁধন গ্রাম উন্নয়ন ফাউন্ডেশন	আরামবাগ, বটতলা হাট, চাঁপাইনবাবগঞ্জ।	০৪৭৮২-০১৫৪৭-০০৬৭৩
৬১৮	শ্যামলী পলী উন্নয়ন সংস্থা	গ্রামঃ দুলা বেগম, ডাকঘরঃ কাঠালিয়া, উপজেলাঃ মির্জাপুর, জেলাঃ টাঙ্গাইল।	০০৭৬০-০১৪১২-০০৬৭৪
৬১৯	নিরাপদ সমাজ	পাথরাইল, দেলদুয়ার, টাঙ্গাইল।	০২৬১১-০১৫৯২-০০৬৭৫
৬২০	বরেন্দ্র এ্যাডভান্সমেন্ট ইনটিগ্রেটেড কমিটি (বাইক)	গ্রাম-নোনাপুকুর, ডাক-নয়োগোলা, উপজেলা-নবাবগঞ্জ সদর, জেলা-চাঁপাইনবাবগঞ্জ।	০৬৬১৫-০২৩১৬-০০৬৭৬
৬২১	কাদুটি বাজার ক্ষুদ্র ব্যবসায়ী সমিতি	গ্রামঃপোস্টঃকাদুটি, চাঙ্গিনা, কুমিলা।	০৫১০৬-০১১৮৭-০০৬৭৭
৬২২	শেসো "SHESO"	বিজরা বাজার, কৃষি ব্যাংক ভবন (৩য় তলা), লাকসাম, কুমিলা।	০২৯৯১-০২০৫৩-০০৬৭৮
৬২৩	Disa Integrated Social Advancement Foundation	বাড়ী # ১১, রোড #১৭, ওয়েস্ট এন্ড জোন-এ, খালিশপুর আ/এ, খুলনা-৯০০০।	০১৪৬৭-০২৬৪২-০০৬৭৯
৬২৪	বেসিক ডেভেলপমেন্ট সোসাইটি	বাড়ি # ২৯ (২য় তলা), রোড #০৯, বক # ডি, সেকশন-০১ মিরপুর, ঢাকা- ১২১৬।	০০১৪২-০০১২৬-০০৬৮০
৬২৫	রুরাল ডেভেলপমেন্ট এসোসিয়েট (আর.ডি.এ)	২৭১-বাগানবাড়ী, নদীরপাড় (২য় তলা), ভৈরব বাজার-২৩৫০, জেলা-কিশোরগঞ্জ।	০০০৯৭-০২২১৬-০০৬৮১
৬২৬	বাকেরগঞ্জ ফোরাম	বিজিএফ সেন্টার, রহমগঞ্জ, ডাকঘর- কালিগঞ্জ, বাকেরগঞ্জ, বরিশাল।	০০৯৮৩-০০০১৬-০০৬৮২
৬২৭	উদয়ন-বাংলাদেশ	গ্রামঃ চাল রায়েন্দা, পোঃ তাফালবাড়ী, উপজেলাঃ শরণখোলা, জেলাঃ বাগেরহাট।	০৩১৮৩-০০২০৮-০০৬৮৩
৬২৮	সমর্থিত আত্মনির্ভরশীল সমাজ উন্নয়ন সংস্থা (সিসভা)	গ্রামঃ মাজিহাট, পোঃ হালসা, উপজেলাঃ মিরপুর, জেলা-কুষ্টিয়া।	০১৯৬৭-০১২০৩-০০৬৮৪
৬২৯	বাংলাদেশ এগ্রিকালচারাল ওয়ার্কিং পিপলস্ এসোসিয়েশন	বাওপা, কাগমারী, টাঙ্গাইল।	০১৭৪০-০১৭২৯-০০৬৮৫
৬৩০	মানব উন্নয়ন কেন্দ্র	মউক পয়েন্ট, আমঝুপি, মেহেরপুর।	০৪৬১৫-০০৬৬৮-০০৬৮৬
৬৩১	সুসমাজ ফাউন্ডেশন	নাভারন বাজার, পোস্ট- যাদবপুর, উপজেলা-শার্শা, জেলা-যশোর।	০০৮১৮-০১৩১০-০০৬৮৭
৬৩২	সেবা আর্থ সামাজিক উন্নয়ন সংস্থা	গ্রামঃপোস্টঃউপজেলাঃ দেলদুয়ার, জেলা- টাঙ্গাইল।	০৫২৬৭-০২৯৭৪-০০৬৮৮
৬৩৩	পলী উন্নয়ন ফাউন্ডেশন	পাবলিক লাইব্রেরী ভবন, বটতলা, শরীয়তপুর সদর, শরীয়তপুর-৮০০০।	০০৩৮৮-০১৩৯৬-০০৬৮৯
৬৩৪	ক্যাম্পেইন ফর সাসটেনেবল ডেভেলপমেন্ট (সি,এস,ডি)	গ্রামঃ বাসুদেবপুর, ডাকঘরঃ উজানী, উপজেলাঃ মুকসুদপুর, জেলাঃ গোপালগঞ্জ।	০২১৩৫-০৪৭৬৩-০০৬৯০
৬৩৫	অগ্রদূত ফাউন্ডেশন	গ্রাম-উত্তর কদমতলা, ডাকঘর-রায়েন্দা, উপজেলা-শরণখোলা, জেলা-বাগেরহাট।	০০২৫৫-০৫৬৯১-০০৬৯১
৬৩৬	রুরাল এ্যাডভান্সমেন্ট কমিটি (র্যাক)	পুরাতন বাজার, বাগেরহাট।	০৩০১২-০২৩১৫-০০৬৯২
৬৩৭	সৃষ্টি (SRISTY) SOCIETY FOR RURAL IMPROVEMENT AND STABILITY	মুসলিম পাজা (লিচ তলা), চুনারুঘাট উত্তর বাজার, পোস্টঃথানাঃ চুনারুঘাট, জেলাঃ হবিগঞ্জ।	০০৬০০-০০২৩৮-০০৬৯৩
৬৩৮	দিশা (বাংলাদেশ)	দিশা ভবন, সিএভবি রোড, বরিশাল।	০০৭৩২-০৩৮৮৩-০০৬৯৪
৬৩৯	রূপা	গ্রাম-নলতা শরীফ, পো-নলতা মোবারকনগর, উপজেলা-কালিগঞ্জ, জেলা-সাতক্ষীরা	০২৩৬৬-০০৬৭১-০০৬৯৫
৬৪০	সঞ্চয়ন উন্নয়ন সংস্থা (সাস)	হাজী তহির আলী পাজা, মুসীবাজার, ডাকঘর- করিমপুর, উপজেলা- রাজনগর, জেলা-মৌলভীবাজার।	০১৬৪৫-০৪১৭৪-০০৬৯৬

টেবিল: ৩০ জুন ২০১৫ পর্যন্ত কর্মরত সনদপ্রাপ্ত ক্ষুদ্রঋণ প্রতিষ্ঠানসমূহ (লাল চিহ্নিত প্রতিষ্ঠানসমূহের সনদ জুন'১৫ এর পরে বাতিল করা হয়েছে)

ক্রমিক নং	যে নামে সনদ ইস্যু করা হয়েছে	ঠিকানা	সনদ নম্বর
৬৪১	গ্রাউস	গ্রাম- বিকরা, ডাকঘর- কলারোয়া, জেলা- সাতক্ষীরা।	০০৯৮৯-০২৬৪৬-০০৬৯৭
৬৪২	সুপ্ত প্রতিভা বিকাশ সংস্থা	গ্রামঃ সুরুজ, পোঃ ঘারিন্দা, উপজেলাঃ জেলাঃ টাঙ্গাইল।	০৫৪০০-০১০৬০-০০৬৯৮
৬৪৩	Technical Assistance For Rural Development	ডি-৬০/১, তালবাগ, সাভার, ঢাকা-১৩৪০।	০১৮২২-০২৯৮৫-০০৬৯৯
৬৪৪	যৌথ উন্নয়ন প্রচেষ্টা (জেইউপি)	সরিষাবাড়ী বড় বাজার, মসজিদ রোড, সরিষাবাড়ী, জামালপুর।	০৬২২০-০৪৮০৭-০০৭০০
৬৪৫	Tamanna Foundation	দেওয়ান মঞ্জিল (২য় তলা), ৬০/ই পুরানা পল্টন, ঢাকা-১০০০।	০০৬৩২-০৪০৩৫-০০৭০১
৬৪৬	সোস্যাল ডেভেলপমেন্ট কমিটি (এসডিপি)	গ্রাম+পোস্ট- কুড়িপাড়া-১৭৫০, উপজেলাঃ মির্জাপুর, জেলাঃ টাঙ্গাইল।	০২৭০৩-০১৮৯৬-০০৭০২
৬৪৭	আদর্শ ফাউন্ডেশন	দর্শনা পুরাতন বাজার, পোঃ দর্শনা, থানা-দামুড়হুদা, জেলা-চুয়াডাঙ্গা।	০৫৩২৪-০৪৩২২-০০৭০৩
৬৪৮	বনগ্রাম সামাজিক উন্নয়ন সংস্থা (বি.এস.ইউ.এস)	গ্রাম- বনগ্রাম, ডাকঘর- মাগুরাহাট, উপজেলা- অভয়নগর, জেলা- যশোর।	০১৭৭৮-০১৫৭১-০০৭০৪
৬৪৯	পলী উন্নয়ন ফাউন্ডেশন	হামছায়াপুর, শেরপুর, বগুড়া-৫৮৪০।	০২৯০৯-০৪৭০২-০০৭০৫
৬৫০	হেলপ বাংলাদেশ	গ্রামঃ কমলাপুর, পোঃ+থানাঃ সাভার, জেলাঃ ঢাকা।	০১১৮৫-০৪৭৭৭-০০৭০৬
৬৫১	যৌথ উদ্যোগ	পূর্ব আদালত পাড়া, টাঙ্গাইল-১৯০০।	০২৮৩৮-০৬১০০-০০৭০৭
৬৫২	আগ্রহ উন্নয়ন সংস্থা	সাতগাঁও বাজার স্টেশন, ডাকঘরঃ সাতগাঁও, উপজেলাঃ শ্রীমঙ্গল, জেলাঃ মৌলভীবাজার।	০২৪২৪-০৪৬৮৫-০০৭০৮
৬৫৩	গণ - উন্নয়ন একাডেমী	পোঃ গুরুদাসপুর, জেলাঃ নাটোর-৬৪৪০।	০২১১১-০০৫০০-০০৭০৯
৬৫৪	"সেফ" সোস্যাল একটিভিটিজ ফর এনভায়রমেন্ট	নূর জিলা, ৫১ খান-এ সবুর রোড, খুলনা-৯১০০।	০৫৫৪৯-০৪৮৬১-০০৭১০
৬৫৫	নজরুল স্মৃতি সংঘ (এন.এস.এস)	সুইডেন প্যালেস, পলবী আ/এ, আমতলী, বরগনা।	০২৭৮৬-০১৮৫৭-০০৭১১
৬৫৬	অর্গানাইজেশন ফর সোস্যাল পিস	গ্রাম+পোস্ট- দিয়াবাড়ী, উপজেলাঃ হরিরামপুর, জেলাঃ মানিকগঞ্জ।	০০৮৮৮-০১৮৫৬-০০৭১২
৬৫৭	ইউনিভার্সেল সোস্যাল হেল্পিং এ্যাসোসিয়েশন (উষা)	গ্রাম+পোস্ট- সাজনপুর, উপজেলাঃ ভেদরগঞ্জ, জেলাঃ শরীয়তপুর।	০৩০৪৯-০১৪৩৭-০০৭১৪
৬৫৮	সচেতন সাহায্য সংস্থা	৪০-৪১ সিদ্দেখরী, সার্কুলার রোড, শান্তিনগর, ঢাকা-১২১৭।	০০৫০১-০৩২৮১-০০৭১৫
৬৫৯	মানব কল্যাণ সংস্থা কুমিল্লা (মাকস কুমিল্লা)	নাসলকোট, কুমিল্লা।	০২১৬৯-০২৫৭৩-০০৭১৬
৬৬০	পূব হিউম্যান ইন্টিগ্রেটেড সোস্যাল ওয়েলফেয়ার অর্গানাইজেশন	তুলিপাড়া (উত্তর রসুলপুর), পোস্টঃ রাজাপাড়া, উপজেলাঃ সদর দক্ষিণ, জেলাঃ কুমিল্লা।	০১৩০৮-০১৮৭৫-০০৭১৭
৬৬১	শেফালী মহিলা কল্যাণ সংঘ	বুনাগাভী বালিকা বিদ্যালয় সংলগ্ন, মাগুরা সড়ক, ডাক-বুনাগাভী, উপজেলা-শালিখা, জেলা-মাগুরা।	০৫৬৩২-০২৯১৯-০০৭১৮
৬৬২	পাবন পলী উন্নয়ন কর্মসূচী	গ্রাম-দেপশাই, পোস্টঃ কালামপুর, উপজেলাঃ ধামরাই, জেলাঃ ঢাকা।	০০২০২-০১৯৬৩-০০৭১৯
৬৬৩	Sustainable Upliftment Initiative Trust (SUIT)	এয়াকুব ম্যানশন (৩য় তলা), ১৬৮/বি, মুরাদপুর (এ্যালুমিনিয়াম ফ্যাক্টরী রোড), পাঁচলাইশ, চট্টগ্রাম-৪২০৩।	০৫৮৯৫-০২৪০২-০০৭২০
৬৬৪	লোকাল ডেভেলপমেন্ট প্রোগ্রাম (এলডিপি)	আসমানিয়া বাজার, উপজেলাঃ তিতাস, জেলাঃ কুমিল্লা।	০২০৭৩-০০৫১৮-০০৭২১
৬৬৫	জনতা পলী উন্নয়ন সংস্থা	গ্রামঃ নগর ভাদগ্রাম, পোঃ মৈশামুড়া, উপজেলাঃ মির্জাপুর, জেলাঃ টাঙ্গাইল।	০১৮৫০-০৩৩২৬-০০৭২২
৬৬৬	Chaltya Shekha	স-মিল-ব্রীজ সংলগ্ন নতুন রাস্তা, কচুয়া, বাগেরহাট।	০৫৫৫৫-০১০০৬-০০৭২৩
৬৬৭	ডেভেলপমেন্ট এ্যাকটিভিটিস অফ সোসাইটি (ডাস)	"৮১, কবি গোলাম মোস্তফা সড়ক, রোকেরা ভবন, বিনাইদহ-৭৩০০"	০৩০১৬-০০১৬৭-০০৭২৪
৬৬৮	আনন্দ সমাজ উন্নয়ন সংস্থা	নান্দুরিয়া চকবাজার, পোঃ আটিয়া দরগাহ, উপজেলাঃ দেলদুয়ার, জেলাঃ টাঙ্গাইল।	০৪১৯৩-০১৯২২-০০৭২৫
৬৬৯	পলী সামাজিক কার্যক্রম সংস্থা	বনপাড়া পৌরসভা (মিশন মার্কেট, ২য় তলা), ডাকঘরঃ হারোয়া, উপজেলাঃ বড়াইগ্রাম, জেলাঃ নাটোর-৬৪৩০।	০১৭৩৩-০০১০৪-০০৭২৬
৬৭০	অগ্রগামী উন্নয়ন সংস্থা (অগ্রগামী)	তাহসান মঞ্জিল, শায়েক্তাবাদ বাজার, বরিশাল সদর, বরিশাল।	০৭০৮৬-০৪১৭৫-০০৭২৭
৬৭১	বন্ধন সমাজ কল্যাণ সংস্থা	কদমতলা, পিরোজপুর সদর, পিরোজপুর।	০২৮৯৫-০০৩৯১-০০৭২৮
৬৭২	Daridro & Paribash Unnaon Society	শিমলা বাজার, সরিষাবাড়ী, ডাকঘর-সরিষাবাড়ী, জেলা-জামালপুর।	০৩৯৩৩-০৩৩৭৮-০০৭২৯
৬৭৩	রবল ইকনিমি এন্ড আর্থিকসচিব ডেভেলপমেন্ট অর্গানাইজেশন অব বাংলাদেশ (রিডো)	বাড়ী নং ২০, রোড নং-৮, বক-এ, শাহজালাল উপ-শহর, সিলেট।	০২৮৯৬-০১০৪০-০০৭৩০
৬৭৪	মিতালী	গ্রাম+পোস্টঃ পালং, উপজেলাঃ শরীয়তপুর সদর, জেলাঃ শরীয়তপুর।	০০৪৬৫-০২৪৭০-০০৭৩১
৬৭৫	ব্রীজ	কেজি স্কুল রোড, আড়পাড়া বাজার, শালিখা, মাগুরা।	০১৮৭৭-০০৫৩১-০০৭৩২
৬৭৬	স্বপ্নীল বাংলাদেশ ফাউন্ডেশন	৫৬৫ ইসলাম পাজা বন্দরটিলা, থানা- ইপিজেড, জিলা- চট্টগ্রাম-৪২১৮।	০০১২৪-০০৮০৯-০০৭৩৩
৬৭৭	ইয়ুথ ইনিশিয়েটিভ ফর সোসিও ইকনোমিক এ্যাকটিভিটি	বাসনা, ডাকঘর-সানোড়া-১৮০০, উপজেলা-ধামরাই, জেলা-ঢাকা।	০০০৫৬-০১৭২০-০০৭৩৪
৬৭৮	পলী আর্থিক উন্নয়ন কার্যক্রম	গ্রাম-রঘুনাথপুর, ডাকঘর-উপজেলা- পীরগঞ্জ, জেলা-ঠাকুরগাঁও।	০০৮৬১-০২৫৮২-০০৭৩৫
৬৭৯	Jatio Tarun Sangha	২১-২৩ হাজারীবাগ, ঢাকা-১২০৯	০২৩৩৪-০১৮২৮-০০৭৩৬
৬৮০	পাঞ্জেরী সমাজ উন্নয়ন সংস্থা (পাসুস)	পি,ডি,বি রোড, কলাবাগান, পোস্ট+উপজেলা-আশুগঞ্জ, জেলা-ব্রাহ্মণবাড়িয়া	০২০৬৬-০০২৪১-০০৭৩৭

টেবিল: ৩০ জুন ২০১৫ পর্যন্ত কর্মরত সনদপ্রাপ্ত ক্ষুদ্রঋণ প্রতিষ্ঠানসমূহ (লাল চিহ্নিত প্রতিষ্ঠানসমূহের সনদ জুন'১৫ এর পরে বাতিল করা হয়েছে)

ক্রমিক নং	যে নামে সনদ ইস্যু করা হয়েছে	ঠিকানা	সনদ নম্বর
৬৮১	সোসাইটি ফর উদ্যোগ	কাঞ্চন রোড, ঘাসিপাড়া, দিনাজপুর	০৩৩৯৫-০০৪৪৬-০০৭৩৮
৬৮২	বাংলাদেশ হেলথ এন্ড এডুকেশন ডেভেলপমেন্ট সোসাইটি	ছাদেক টাওয়ার (৩য় তলা), আরাবান রোড, দোহাজারী, চন্দনাইশ, চট্টগ্রাম-৪৩৮২।	০১১৯১-০২৪১১-০০৭৩৯
৬৮৩	অর্গানাইজেশন ফর ডিফেন্ডিং দি ডিসএবল (ডিডিও)	গ্রামঃ চাঁদনী, ডাকঘরঃ ভোজেশ্বর, থানাঃ নড়িয়া, জেলাঃ শরীয়তপুর।	০৫৩৬৭-০৩১৫৪-০০৭৪০
৬৮৪	সার্থী সমাজ উন্নয়ন সংস্থা	সড়াডাগী, আতাইকুলা, পাবনা।	০৩৩৯৪-০১৮২৩-০০৭৪১
৬৮৫	নবরূপা পলী	গ্রাম- সয়া, ডাকঘর- মুর্শদাবাজার, উপজেলা- ধনবাড়ী, জেলা- টাঙ্গাইল।	০০৩৬৮-০১৯৮৪-০০৭৪২
৬৮৬	সোস্যাল ইকুআলিটি ফর ইফেক্টিভ ডেভেলপমেন্ট (সীভ)	বাড়ী নং- ৫০৩/১, নীলকণ্ঠ, কুরুরোল রোড, রংপুর-৫৪০০।	০২০৯১-০০৪৯৪-০০৭৪৩
৬৮৭	উনোষ	মসজিদ রোড, গ্রাম+ডাকঘর-করটিয়া, উপজেলা+জেলা-টাঙ্গাইল।	০৪০৭২-০৩৯৩৬-০০৭৪৪
৬৮৮	জেভার এন্ড এনভায়রনমেন্ট ম্যানেজমেন্ট সোসাইটি (জেমস)	মুরশিদা কটেজ, উত্তর মজুপুর, মাদাম, সাহাপুর রোড (মাদাম ব্রিজের উত্তর পাশে), সদর, লক্ষ্মীপুর।	০৩৬৯৩-০৩৫২৩-০০৭৪৫
৬৮৯	সোসিও ইকোনোমি এডভান্সমেন্ট অর্গানাইজেশন	ভুঁইয়ারঘাট, ঘোড়াশাল, পলাশ, নরসিংদী।	০৩৮৪৫-০৪৯৫৭-০০৭৪৬
৬৯০	ডাম ফাউন্ডেশন ফর ইকোনমিক ডেভেলপমেন্ট	ক্ষণিকা, বাড়ী-১৩৫, রোড-০৫, বক-ক, পিসিকালচার হাউজিং সোসাইটি, শ্যামলী, ঢাকা-১২০৭।	০০১০৯-০২২৪৩-০০৭৪৭
৬৯১	নগরী আর্থ-সামাজিক উন্নয়ন সংস্থা	বোয়ালিয়া-৫৮৯১, নগরী সদর, নগরী।	০১৫৩৬-০৩৩৪০-০০৭৪৮
৬৯২	মানব উন্নয়ন সংস্থা	নাগবাটা, ভূকলিয়া, শ্যামনগর, সাতক্ষীরা।	০৪৫৩২-০২৩১১-০০৭৪৯
৬৯৩	নারী উন্নয়ন ফোরাম (NUF)	ভাটি লক্ষীপুর (তালতলা কালী মন্দিরের পাশে), ফরিদপুর সদর, ফরিদপুর।	০১৪৪৭-০১৮৮২-০০৭৫০
৬৯৪	সুরভি	বাড়ি নং-১৬, রোড নং-৫, ধানমন্ডি আ/এ, ঢাকা-১২০৫।	০২৬০৪-০৪৩২৯-০০৭৫১
৬৯৫	রুরাল রিকনস্ট্রাকশন সোসাইটি	গ্রাম+পোষ্ট-গোভীপুর, উপজেলা+জেলা-মেহেরপুর।	০৬৬১৬-০৪৩১৬-০০৭৫২
৬৯৬	এডভান্সড সোসাইটি ফর এনি রিসার্চ এন্ড এক্টিভ লাইফ ওরিয়েন্টেড ওয়ার্ক	আশারিয়াচালা শহরগোপীনপুর, পোষ্ট-শহরগোপীনপুর, উপজেলা-ঘাটাইল, জেলা-টাঙ্গাইল।	০৫০৬০-০৪২৪৫-০০৭৫৩
৬৯৭	এসোসিয়েশন অব ওয়ার্কিং ফর অলটারনেটিভ রুরাল ডেভেলপমেন্ট (এ ওয়ার্ড)	বাসা-১৯, রোড-৩৮, বক-সি, শাহজালাল উপশহর, সিলেট।	০৩৪১৬-০১২৬২-০০৭৫৪

তথ্যসূত্র: এমআরএ-লাইসেন্স ডাটাবেইজ ২০১৫

তৃতীয় অধ্যায়

অথরিটির কার্যক্রম

- ৩.১ সনদ প্রদান ও বাতিল
- ৩.২ সরেজমিনে পরিদর্শন
- ৩.৩ এমআইএস ও অডিট রিপোর্ট এনালাইসিস
- ৩.৪ রেগুলেশন শাখা কর্তৃক বিভিন্ন নির্দেশনা জারী ও বিভিন্ন বিষয়ে অনুমোদন
- ৩.৫ জারীকৃত সার্কুলার লেটার
- ৩.৬ অথরিটির কর্মকর্তাদের এবং ক্ষুদ্রঋণ সেক্টরে কর্মরত জনবলের জন্য প্রশিক্ষণ আয়োজন
- ৩.৭ বৈদেশিক প্রতিনিধিদের সাথে মতবিনিময়
- ৩.৮ ওয়ার্কশপ, সেমিনার এবং আঞ্চলিক মতবিনিময় সভা আয়োজন
- ৩.৯ পরিচালনা বোর্ডের সভা
- ৩.১০ শুদ্ধাচার কৌশল পরিপালন, সিটিজেন চার্টার হালনাগাদকরণ ও অন্যান্য বিষয়াদি পরিপালন
- ৩.১১ বিবিধ

অর্থরিটির কার্যক্রম

মাইক্রোক্রেডিট রেগুলেটরী অর্থরিটি ক্ষুদ্রঋণ খাতের নিয়ন্ত্রণকারী অর্থরিটি হিসেবে ক্ষুদ্রঋণ প্রতিষ্ঠানসমূহকে নির্ধারিত শর্তপূরণ সাপেক্ষে ক্ষুদ্রঋণ কার্যক্রম পরিচালনা করার জন্য সনদ প্রদান করে থাকে এবং সনদপ্রাপ্ত প্রতিষ্ঠানসমূহ যথাযথভাবে ক্ষুদ্রঋণ কার্যক্রম পরিচালনা করছে কিনা তা তদারকি করে থাকে। ক্ষুদ্রঋণ প্রতিষ্ঠানসমূহের কার্যক্রম সুষ্ঠুভাবে পরিচালনার জন্য মাইক্রোক্রেডিট রেগুলেটরী অর্থরিটি আইন, ২০০৬ ও মাইক্রোক্রেডিট অর্থরিটি বিধিমালা, ২০১০ প্রণয়ন করা হয়েছে। প্রতিষ্ঠানসমূহের কার্যক্রম যথাযথভাবে ও গ্রাহক বান্ধব করার লক্ষ্যে প্রয়োজনীয় ক্ষেত্রে অর্থরিটি সাকুলার লেটোর জারী ও নির্দেশনা প্রদান করে থাকে। ক্ষুদ্রঋণ খাতের গ্রাহকের স্বার্থ সংরক্ষণ অর্থরিটির একটি গুরুত্বপূর্ণ বিষয় এবং এ উদ্দেশ্যে অর্থরিটি আমানতকারীর নিরাপত্তা তহবিল বিধিমালা প্রকাশ করেছে। এসব আইন বিধি যথাযথভাবে পরিপালিত হচ্ছে কিনা এবং গ্রাহক স্বার্থ সর্বোত্তমভাবে সংরক্ষিত কিনা তা সরেজমিনে পরিদর্শনের মাধ্যমে অর্থরিটি তদারকি করে থাকে। এছাড়া ষাণ্মাসিক ভিত্তিতে প্রতিষ্ঠানসমূহ হতে ব্যবস্থাপনা এবং আর্থিক বিষয়ে প্রতিবেদন (এমআইএস রিপোর্ট) অর্থরিটি গ্রহণ করে থাকে। একই সাথে প্রতিষ্ঠানসমূহ হতে বছর ভিত্তিক নিরীক্ষা ফার্ম দ্বারা নিরীক্ষিত অডিট রিপোর্ট অর্থরিটি গ্রহণ করে থাকে। এসব এমআইএস রিপোর্ট এবং অডিট রিপোর্ট বিশ্লেষণের মাধ্যমে অর্থরিটি প্রতিষ্ঠানসমূহকে অফ-সাইট ভিত্তিতে তদারকি করে এবং প্রয়োজনীয় পদক্ষেপ গ্রহণ করে থাকে।

অর্থরিটির নিম্নোক্ত গুরুত্বপূর্ণ দায়িত্ব ও কর্তব্য পালনের মাধ্যমে রেগুলেটরের ভূমিকার পাশাপাশি ফেসিলিটেটর এর ভূমিকাও পালন করে থাকে:

- ✓ ক্ষুদ্রঋণ খাতের জন্য আইন ও বিধি প্রণয়ন
- ✓ ক্ষুদ্রঋণ কার্যক্রম পরিচালনার জন্য সনদ প্রদান
- ✓ ক্ষুদ্রঋণ প্রতিষ্ঠানসমূহ সরেজমিনে পরিদর্শন
- ✓ ক্ষুদ্রঋণ প্রতিষ্ঠানসমূহের ব্যবস্থাপনা ও আর্থিক প্রতিবেদন বিশ্লেষণের মাধ্যমে তদারকি
- ✓ ক্ষুদ্রঋণ খাতের দক্ষতা বৃদ্ধির জন্য প্রশিক্ষণ আয়োজন
- ✓ ক্ষুদ্রঋণ সেক্টরের উন্নয়নের জন্য বিভিন্ন ওয়ার্কশপ, সেমিনার এবং মতবিনিময় সভা আয়োজন
- ✓ ক্ষুদ্রঋণ খাতের সমস্যা ও সম্ভবনাসহ গুরুত্বপূর্ণ বিষয়ে গবেষণা পরিচালনা ও
- ✓ সরকার ও সেক্টর সংশ্লিষ্ট সকলের সাথে সমন্বয় সাধন।

মাইক্রোক্রেডিট রেগুলেটরী অর্থরিটি প্রতিষ্ঠার পর হতে পেশাদারিত্ব এবং আন্তরিকতার সাথে তার দায়িত্ব পালন করে যাচ্ছে। ২০১৫ সালে অর্থরিটি কর্তৃক সম্পাদিত গুরুত্বপূর্ণ কার্যাবলির মধ্যে রয়েছে:

- সনদ প্রদান ও বাতিল
- সরেজমিনে পরিদর্শন
- এমআইএস ও অডিট রিপোর্ট এনালাইসিস
- রেগুলেশন শাখা কর্তৃক বিভিন্ন নির্দেশনা জারী ও বিভিন্ন বিষয়ে অনুমোদন
- অর্থরিটির কর্মকর্তাদের এবং ক্ষুদ্রঋণ সেক্টরে কর্মরত জনবলের জন্য প্রশিক্ষণ আয়োজন
- বৈদেশিক প্রতিনিধিদের সাথে মতবিনিময়
- ওয়ার্কশপ, সেমিনার এবং আঞ্চলিক মতবিনিময় সভা আয়োজন
- পরিচালনা বোর্ডের সভা
- শুদ্ধাচার কৌশল পরিপালন, সিটিজেন চার্টার হালনাগাদকরণ ও অন্যান্য বিষয়াদি পরিপালন
- বিবিধ

৩.১ সনদ প্রদান ও বাতিল

অথরিটি হতে ৩১ ডিসেম্বর ২০১৫ পর্যন্ত ৭৫৭টি ক্ষুদ্রঋণ প্রতিষ্ঠানকে সনদ প্রদান করা হয়েছে এবং সন্তোষজনক কার্যক্রম পরিচালনা না করায় ও বিধিমালার নির্দেশিত পছায় কাজ না করায় ৬৪টি প্রতিষ্ঠানের সনদ বাতিল করা হয়েছে। এছাড়া ২০১২ সালে গৃহীত আবেদনের ভিত্তিতে যাচাই-বাছাই করে ২০১৫ সালের ৩১ ডিসেম্বর পর্যন্ত মোট ২০৬টি প্রতিষ্ঠানকে ক্ষুদ্রঋণ পরিচালনার জন্য প্রাথমিক অনুমোদন দেয়া হয়েছে এবং এদের মধ্য হতে সন্তোষজনক কার্যক্রম পরিচালনা না করায় ০২টি প্রতিষ্ঠানের সাময়িক অনুমোদন বাতিল করা হয়েছে। ডিসেম্বর, ২০১৫ পর্যন্ত এমআরএ হতে সনদপ্রাপ্ত ক্ষুদ্রঋণ প্রতিষ্ঠানসমূহের সঞ্চয়স্থিতি ছিল ১৫,১৪৮ কোটি টাকা এবং ঋণস্থিতি ছিল ৯৩,০২২ কোটি টাকা। জানুয়ারী ২০১৫ হতে ডিসেম্বর, ২০১৫ পর্যন্ত (০৬ মাসে) এমআরএ হতে সনদপ্রাপ্ত ক্ষুদ্রঋণ প্রতিষ্ঠানসমূহের মাধ্যমে ২.২৪ কোটি গ্রাহকের মাঝে ঋণ বিতরণ করা হয় ৩৪,৭০০ কোটি টাকা।

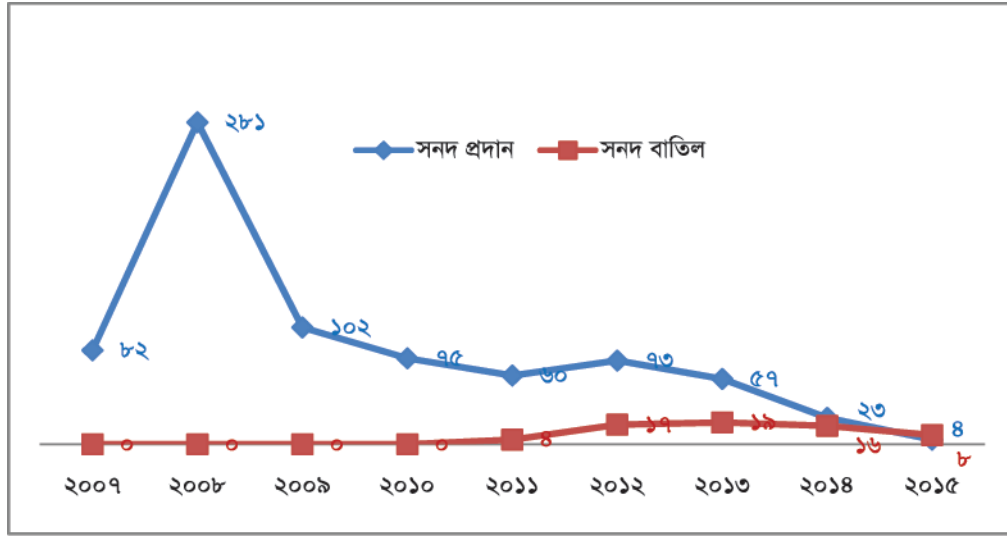

গ্রাফ: বছরওয়ারী সনদ প্রদান ও সনদ বাতিলের চিত্র

৩.২ সরেজমিনে পরিদর্শন

সরেজমিনে পরিদর্শন অথরিটির একটি গুরুত্বপূর্ণ কাজ এবং এর মাধ্যমে প্রতিষ্ঠানসমূহ অথরিটির আইন, বিধি ও নির্দেশনা অনুযায়ী কার্যক্রম পরিচালিত করছে কি না তা খতিয়ে দেখা হয়। প্রকৃতপক্ষে প্রতিষ্ঠানের ব্যবস্থাপনা ও আর্থিক ক্ষেত্রে স্বচ্ছতা ও শৃঙ্খলা প্রতিষ্ঠায় সরেজমিনে পরিদর্শন অত্যন্ত কার্যকর একটি প্রক্রিয়া।



চিত্র: ক্ষুদ্রঋণ প্রতিষ্ঠানের শাখা কার্যালয় পরিদর্শন করছেন অথরিটির এক্সিকিউটিভ ভাইস চেয়ারম্যান মহোদয়।

অথরিটি সনদপ্রাপ্ত এবং আবেদনকৃত উভয় ধরনের প্রতিষ্ঠানই পরিদর্শন করে থাকে। ২০১৫ সালে অথরিটির সনদপ্রাপ্ত প্রতিষ্ঠানসমূহ হতে ৩৫৩টি এবং সনদের জন্য আবেদনকৃত প্রতিষ্ঠানসমূহের মধ্যে ১৪টি প্রতিষ্ঠান অর্থাৎ মোট ৩৬৭টি প্রতিষ্ঠান সরেজমিনে পরিদর্শন করা হয়। তাছাড়া অথরিটির অভিযোগ কেন্দ্র, দৈনিক পত্রিকা বা অন্যকোন উৎস থেকে কোন প্রতিষ্ঠানের বিরুদ্ধে অভিযোগ উত্থাপিত হলে সেগুলো অধিকতর গুরত্বসহকারে বিবেচনা করা হয় এবং তা তাত্ক্ষনিক পর্যবেক্ষণ/পরিদর্শনের আওতায় আনা হয়। এবছরেও এরূপ ৬টি প্রতিষ্ঠানের বিরুদ্ধে আইন ও বিধির আলোকে প্রয়োজনীয় যথাযথ ব্যবস্থা গ্রহণ করা হয়েছে। প্রতিবছরের ন্যায় এ বছরও অথরিটির সনদপ্রাপ্ত শীর্ষ ২০টি ক্ষুদ্রঋণ প্রতিষ্ঠান সরেজমিনে পরিদর্শন করা হয়েছে। শীর্ষ ২০টি ক্ষুদ্রঋণ প্রতিষ্ঠান পরিদর্শন করায় এ বছর ক্ষুদ্রঋণ সেক্টরের ঋণস্থিতির ভিত্তিতে প্রায় ৭৮% পরিদর্শনের আওতাভুক্ত হয়েছে। শীর্ষ ২০টি ক্ষুদ্রঋণ প্রতিষ্ঠানসহ এ বছর মোট ৩৫৩টি সনদপ্রাপ্ত প্রতিষ্ঠানে পরিদর্শন কাজ সম্পন্ন হওয়ায় ০১(এক) বছরে অত্র সেক্টরের ঋণস্থিতির ভিত্তিতে প্রায় ৯১.৪৯% এবং সনদ প্রাপ্ত প্রতিষ্ঠানের প্রায় ৪৭% সরেজমিনে পরিদর্শনের আওতায় এসেছে।

সনদপ্রাপ্ত ৩৫৩টি প্রতিষ্ঠান পরিদর্শন করে উদঘাটিত বিভিন্ন অনিয়ম/অসঙ্গতিগুলো সংশোধন/নিয়মিত করার জন্য প্রতিষ্ঠানগুলোকে অবহিত করা হয় এবং পরবর্তীতে বিষয়গুলোর সংশোধন বা পরিপালন বিষয়ে প্রতিষ্ঠানগুলোর সংগে যোগাযোগ অব্যাহত রাখা হয়। প্রতিষ্ঠানগুলোর জবাব পর্যালোচনা করে পরবর্তীতে আপত্তিগুলো নিষ্পত্তি করা হয়। তাছাড়া পরিদর্শনে কোন প্রতিষ্ঠানের বিরূপ অবস্থা পরিলক্ষিত হলে তাদেরকে অথরিটিতে আমন্ত্রণ জানিয়ে সার্বিক বিষয়ে আলোচনা তথা উদঘাটিত অনিয়মের বিষয়ে ব্যাখ্যা চাওয়া হয় ও সমস্যা সমাধানের বিষয়ে শেয়ারিং করা হয়। এ বছর বিভিন্ন অনিয়মের কারণে ৮টি প্রতিষ্ঠানের সনদ বাতিল করা হয়।



চিত্র: মাঠ পর্যায়ে ক্ষুদ্রঋণ সদস্যদের সাথে বৈঠক করছেন অথরিটির কর্মকর্তাবৃন্দ।

৩.৩ এমআইএস ও অডিট রিপোর্ট এনালাইসিস

মাইক্রোফ্রেডিট রেগুলেটরী অথরিটির সনদপ্রাপ্ত প্রতিষ্ঠানসমূহ প্রতি ০৬ মাস পর পর তাদের কার্যক্রমের তথ্য অথরিটির এমআইএস শাখায় ষান্মাসিক বিবরণী হিসেবে দাখিল করে থাকে। ২০১৫ সালের অথরিটির সনদপ্রাপ্ত প্রতিষ্ঠানসমূহ Hard Copy প্রেরণের পাশাপাশি ই-রেগুলেটরী সিস্টেমের মাধ্যমে সরাসরি অথরিটির ডাটাবেইজে তাদের আর্থিক ও ব্যবস্থাপনা সংক্রান্ত তথ্য নির্ধারিত সময়ের মধ্যে আপলোড করেছে। ক্ষুদ্রঋণ প্রতিষ্ঠানসমূহ হতে প্রেরিত তথ্য অথরিটির এমআইএস শাখা সংরক্ষণ ও বিশ্লেষণ করে থাকে। এই সকল তথ্যের ভিত্তিতেই ২০১৫ সালে সরকার ও বিভিন্ন প্রতিষ্ঠানের চাহিদার ভিত্তিতে ক্ষুদ্রঋণ খাতের তথ্য প্রেরণ করা হয়েছে এবং NGO-MFIs in Bangladesh নামক Statistical Report প্রকাশ করা হয়েছে। এছাড়া ২০১৫ সালে সনদপ্রাপ্ত সকল প্রতিষ্ঠান অথরিটির তালিকাভুক্ত সিএ ফার্ম দ্বারা নিরীক্ষিত আর্থিক প্রতিবেদন অথরিটিতে দাখিল করেছে। এসকল প্রতিবেদন অথরিটির অডিট শাখা বিভিন্ন সূচকের ভিত্তিতে বিশ্লেষণ করে প্রতিষ্ঠানসমূহকে প্রয়োজনীয় নির্দেশনা প্রদান করেছে। যেসকল প্রতিষ্ঠান নির্ধারিত সময়ের মধ্যে এমআইএস রিপোর্ট এবং অডিট রিপোর্ট প্রদানে ব্যর্থ হয়েছে তাদের বিরুদ্ধে অথরিটির আইন ও বিধি অনুযায়ী ব্যবস্থা গ্রহণ করা হয়েছে।

৩.৪ রেগুলেশন শাখা কর্তৃক বিভিন্ন নির্দেশনা জারী ও বিভিন্ন বিষয়ে অনুমোদন

মাইক্রোক্রেডিট রেগুলেটরী অথরিটি আইন, ২০০৬ ও মাইক্রোক্রেডিট রেগুলেটরী অথরিটি বিধিমালা, ২০১০-এর প্রয়োগ নিশ্চিতকরণ, উক্ত আইন ও বিধিমালার আলোকে প্রয়োজনীয় বিভিন্ন বিষয়ে ক্ষুদ্রঋণ প্রতিষ্ঠানসমূহকে নির্দেশনা প্রদানের লক্ষ্যে সার্কুলার জারিকরণ, অথরিটি কর্তৃক ক্ষুদ্রঋণ প্রতিষ্ঠানের বিরুদ্ধে ও প্রতিষ্ঠান কর্তৃক অথরিটির বিরুদ্ধে রঞ্জুকৃত মামলা পরিচালনা, প্রশাসনিক মন্ত্রণালয়সহ সরকারের অন্যান্য মন্ত্রণালয়, বাংলাদেশ ব্যাংক ও সংশ্লিষ্ট অন্যান্য সরকারী বে-সরকারী প্রতিষ্ঠানের সাথে যোগাযোগ ও তাদের আইন-বিধির সাথে অথরিটির আইন-বিধির সমন্বয়, জাতীয় সংসদের প্রশ্নোত্তর প্রেরণ, ক্ষুদ্রঋণ প্রতিষ্ঠানের সনদ বাতিলকরণ, মেয়াদী আমানত গ্রহণের জন্য প্রতিষ্ঠানসমূহ কর্তৃক দাখিলকৃত আবেদন বিবেচনা, ক্ষুদ্রঋণ বহির্ভূত বিভিন্ন কার্যক্রম পরিচালনার আবেদনসহ অথরিটির বিভিন্ন গুরুত্বপূর্ণ কাজ রেগুলেশন শাখা হতে করা হয়ে থাকে। এ সকল কাজের মধ্যে জানুয়ারী'২০১৫ হতে ডিসেম্বর'২০১৫ সময়ে অত্র শাখা কর্তৃক সম্পাদিত উল্লেখযোগ্য কাজসমূহ নিম্নে বর্ণনা করা হলোঃ-

১. ক্ষুদ্রঋণ প্রতিষ্ঠানের পরিচালনা পর্যদের চেয়ারম্যান, সদস্য ও প্রধান নির্বাহী কর্মকর্তা অপসারণজনিত কারণে শূন্যপদ পূরণ এবং প্রয়োজনে প্রশাসক নিয়োগ বিষয়ে মাইক্রোক্রেডিট রেগুলেটরী অথরিটি বিধিমালা, ২০১০ এর সংশোধন;
২. ক্ষুদ্রঋণ প্রতিষ্ঠানের কার্যালয়ের ঠিকানা ও শাখা সম্প্রসারণ নীতিমালা প্রেরণ, বাজেট বিবরণী ছক অনুসরণ, প্রধান নির্বাহী কর্মকর্তার স্বেচ্ছা ঘোষণা প্রদান, গ্রাহক পরিচিতি ফরম চালুকরণ, তহবিলের উৎসের সাথে ঋণস্থিতি ও স্থায়ী সম্পদের সংশ্লিষ্টতা এবং দুর্যোগ ব্যবস্থাপনা তহবিল বিলুপ্তকরণ সংক্রান্ত বিষয়ে ২০১৫ সালে সার্কুলার নং রেগু-২৯ হতে রেগু-৩৪ নম্বরে মোট ৬টি সার্কুলার জারি করা হয়েছে;
৩. অথরিটির আইন-বিধি পরিপালন না করায় ও গ্রাহক স্বার্থ রক্ষায় মোট ০৮টি (আট) প্রতিষ্ঠানের সনদ বাতিল করা হয়েছে;
৪. গ্রাহকদের নিকট হতে মেয়াদী আমানত গ্রহণের জন্য ৩৫টি ক্ষুদ্রঋণ প্রতিষ্ঠানকে অনুমোদন দেয়া হয়েছে;
৫. ৪৭টি ক্ষুদ্রঋণ প্রতিষ্ঠানকে ৭১ প্রকল্প/কর্মসূচীতে ক্ষুদ্রঋণ বহির্ভূত কার্যক্রম পরিচালনা করার অনুমোদন দেয়া হয়েছে।

৩.৫ জারীকৃত সার্কুলার লেটার

২০১৫ সালে অথরিটি হতে ০৬টি সার্কুলার লেটার(রেগু-২৯ হতে ৩৪) জারী করার মাধ্যমে প্রতিষ্ঠানসমূহের ঠিকানা পরিবর্তন, বাজেট বিবরণীর ছক অনুসরণ, প্রতিষ্ঠানের প্রধান নির্বাহী কর্মকর্তার নিকট হতে স্বেচ্ছা ঘোষণা পত্র গ্রহণ, গ্রাহক পরিচিতি ফরম চালুকরণ, ক্ষুদ্রঋণ প্রতিষ্ঠানে ঝুঁকি নিরসনে ঋণস্থিতি এবং স্থায়ী সম্পদের ভারসাম্য রক্ষা, প্রতিষ্ঠানের দুর্যোগ ব্যবস্থাপনা তহবিল বিলুপ্তকরণসহ বিভিন্ন বিষয়ে নির্দেশনা প্রদান করা হয়েছে।

সার্কুলার লেটার নং-২৯

(০১ মার্চ ২০১৫)

এই সার্কুলারে ক্ষুদ্রঋণ প্রতিষ্ঠানের প্রধান কার্যালয় ও শাখা কার্যালয়ের ঠিকানা পরিবর্তনের ক্ষেত্রে মাইক্রোক্রেডিট রেগুলেটরী অথরিটি বিধিমালা ২০১০ এর বিধি ১৪ পরিপালনের বিষয়টি স্মরণ করিয়ে দেয়া হয়। তাছাড়া সকল প্রতিষ্ঠান তাদের শাখা কার্যালয়ের ঠিকানা এবং শাখা সম্প্রসারণ নীতিমালা ১৬/০৩/২০১৫ তারিখের মধ্যে অথরিটিতে প্রেরণ করতে পরামর্শ দেয়া হয়। এর মাধ্যমে প্রতিষ্ঠানসমূহকে প্রধান কার্যালয় ও শাখা কার্যালয়ের ঠিকানা পরিবর্তনের বিষয়টি গ্রাহকসহ সংশ্লিষ্ট সকলের অবগতির জন্য পত্রিকায় প্রকাশ করার নির্দেশনা প্রদান করা হয়।

সার্কুলার লেটার নং-৩০

(২৩ এপ্রিল ২০১৫)

এই সার্কুলারে মাইক্রোক্রেডিট রেগুলেটরী অথরিটি বিধিমালা, ২০১০ এর বিধি ৩৯(৪) ও ৩৯(৫) অনুযায়ী প্রত্যেক ক্ষুদ্রঋণ প্রতিষ্ঠানের চূড়ান্ত অনুমোদিত বাজেট বিবরণী ও তার ভিত্তিতে পরবর্তী অর্থবছরের প্রক্ষেপিত আর্থিক বিবরণী প্রত্যেক অর্থবছরের প্রথম মাসের মধ্যে অথরিটিতে দাখিলের বিষয়ে নির্দেশনা দেয়া হয়। অথরিটির ১৬/০৭/২০১৩ তারিখে জারীকৃত এমআরএ সার্কুলার লেটার নং-১৮এ বির্ণিত টার্মস অব রেফারেন্স (টর) এর সাথে সামঞ্জস্যতা রেখে উল্লিখিত বিধির নির্দেশনানুযায়ী ক্ষুদ্রঋণ প্রতিষ্ঠানসমূহের বাজেট বিবরণী প্রস্তুত করার সুবিধার্থে একটি নমুনা ছক প্রণয়ন করে উক্ত সার্কুলারে প্রকাশ করা হয় এবং প্রতিটি ক্ষুদ্রঋণ প্রতিষ্ঠানকে বাজেট প্রস্তুতকালে এতদসাথ সংযুক্ত বাজেট ছকটি অনুসরণ করার পরামর্শ দেয়া হয়। এছাড়া প্রতিষ্ঠানসমূহকে অডিট রিপোর্টে সংশ্লিষ্ট অর্থবছরের বাজেট ভেরিফিকেশন (বাজেটের সাথে প্রকৃত ব্যয়ের পার্থক্য) সংযোজনের জন্যও পরামর্শ দেয়া হয়।

সাকুলার লেটার নং-৩১

(জারীর তারিখ: ০৩ আগস্ট ২০১৫)

এই সাকুলারের মাধ্যমে ক্ষুদ্রঋণ প্রতিষ্ঠানের জন্য প্রযোজ্য সকল বিধি-বিধান যথাযথভাবে পরিপালন এবং অথরিটিতে সঠিক তথ্য ও উপাত্ত সরবরাহে প্রধান নির্বাহী কর্মকর্তাগণ সর্বদা সচেতন থাকবেন মর্মে প্রতিষ্ঠানসূহের প্রধান নির্বাহীদের নিকট হতে একটি স্বেচ্ছা ঘোষণা অথরিটিতে প্রদানের জন্য নির্দেশনা দেয়া হয়।

সাকুলার লেটার নং-৩২

(জারীর তারিখ: ৩০ আগস্ট ২০১৫)

সাকুলার লেটার নং-৩২ এর মাধ্যমে মানিলভারিং প্রতিরোধ আইন, ২০১২ এর ২(ব)(এ-১,২) ধারার বিধান মোতাবেক বাংলাদেশে কার্যরত সকল ক্ষুদ্রঋণ প্রতিষ্ঠানসমূহকে রিপোর্ট প্রদানকারী সংস্থা হিসেবে উল্লেখ করে উক্ত আইনের ২৫(ক) ধারামতে উহার গ্রাহকের পরিচিতির সঠিক ও পূর্ণাঙ্গ তথ্য সংরক্ষণ করার জন্য KYC Profile Form স্ব স্ব প্রতিষ্ঠানে চালু করার জন্য পরামর্শ দেয়া হয়।

সাকুলার লেটার নং-৩৩

(জারীর তারিখ: ১০ নভেম্বর ২০১৫)

এই সাকুলারের মাধ্যমে ক্ষুদ্রঋণ প্রতিষ্ঠানসমূহের ঝুঁকি নিরসনে তহবিলের উৎসের সাথে ঋণস্থিতি ও স্থায়ী সম্পদের সংশ্লিষ্টতা বজায় রাখার জন্য প্রতিষ্ঠানগুলোর জন্য নিম্নোক্ত নির্দেশনা প্রদান করা হয়:

ক) ক্ষুদ্রঋণ প্রতিষ্ঠানগুলো ক্রমপুঞ্জিভূত উদ্বৃত্ত তহবিলের ৩৫% এর বেশি স্থায়ী সম্পদ অর্জন করতে পারবে না এবং যে সকল প্রতিষ্ঠানে বর্তমানে এর চেয়ে অধিক সম্পদ বিদ্যমান রয়েছে সে সকল প্রতিষ্ঠান আগামী ০১ বছরের মধ্যে তা সমন্বয় করবে এবং

খ) ক্ষুদ্রঋণ প্রতিষ্ঠানসমূহ কর্তৃক গৃহীত গ্রাহকের সঞ্চয়ের ৮৫%, প্রতিষ্ঠানের ক্রমপুঞ্জিভূত উদ্ধৃত্তের ৫০% এবং ব্যাংক, আর্থিক প্রতিষ্ঠান ও অন্যান্য উৎস হতে গৃহীত ঋণ/কর্জের সম্পূর্ণ অংশ এ তিনের যোগফলের ন্যূনতম ৯০% মাঠ পর্যায়ে ঋণস্থিতি হিসেবে রাখতে হবে।

সাকুলার লেটার নং-৩৪

(জারীর তারিখ: ২৯ ডিসেম্বর ২০১৫)

এই সাকুলারের মাধ্যমে সনদপ্রাপ্ত যে সকল ক্ষুদ্রঋণ প্রতিষ্ঠান আদায়কৃত সার্ভিস চার্জের ১% দ্বারা দুর্ঘোণ ব্যবস্থাপনা তহবিল (Disaster Management Fund বা DMF) নামীয় তহবিল গঠন করে উক্ত তহবিলের অর্থ ব্যাংকে স্থায়ী আমানতরূপে (এফডিআর) সংরক্ষণ করছিল তাদেরকে উক্ত তহবিল অবলুপ্ত করে তা উদ্ধৃত্ত তহবিলের সাথে একীভূতকরণসহ উক্ত খাতের অর্থ গ্রাহকদের দারিদ্র বিমোচনের লক্ষ্যে ক্ষুদ্রঋণ কার্যক্রমে বিনিয়োগ করার পরামর্শ দেয়া হয়।

৩.৬ অথরিটির কর্মকর্তাদের এবং ক্ষুদ্রঋণ সেটরে কর্মরত জনবলের জন্য প্রশিক্ষণ আয়োজন

প্রশিক্ষণ হলো দক্ষতা ও জ্ঞান বৃদ্ধির একটি কার্যকর প্রক্রিয়া এবং দক্ষ জনবল তৈরীর প্রধান নিয়মক। এতে মনোভাব এবং অভ্যাসের পরিবর্তন ঘটে; প্রাতিষ্ঠানিক দক্ষতা বৃদ্ধি পায় এবং কর্ম পরিবেশ সুন্দর হয়। প্রশিক্ষণের জ্ঞান কাজে লাগিয়ে কর্ম পরিবেশ উন্নতকরণ এবং কর্মকর্তাদের দক্ষতা বৃদ্ধি ও ক্ষুদ্রঋণ খাতের সার্বিক উন্নয়নের লক্ষ্যে এমআরএ প্রতিষ্ঠালগ্ন হতে তার জনবলের প্রশিক্ষণের পাশাপাশি ক্ষুদ্রঋণ সেটরে কর্মরত জনবলকেও প্রয়োজনীয় প্রশিক্ষণের ব্যবস্থা করে আসছে।

সনদপ্রাপ্ত প্রতিষ্ঠানগুলোর প্রতিনিধিদের প্রশিক্ষণঃ

অথরিটির সূচনালগ্ন হতে সনদপ্রাপ্ত ক্ষুদ্রঋণ প্রতিষ্ঠানকে ব্যবস্থাপনা ও পরিচালনাগত বিভিন্ন বিষয়ে যেমনঃ আর্থিক ব্যবস্থাপনা, আর্থিক প্রতিবেদন প্রস্তুতকরণ, ঝুঁকি ব্যবস্থাপনা, সুশাসন, জাতীয় শুদ্ধাচার কৌশল এমআরএ আইন, বিধি, বাজেট প্রস্তুতকরণ ইত্যাদি বিষয়ে প্রশিক্ষণ প্রদান করা হয়েছে। ২০১৫ সালে অথরিটি কর্তৃক আয়োজিত Risk Management of MFIs শিরোনামে ৩০০ জনকে, এবং জাতীয় শুদ্ধাচার কৌশলের উপর ৩০০ জন প্রতিনিধিকে প্রশিক্ষণ প্রদান করা হয়েছে।

টেবিল-১৪ঃ সনদপ্রাপ্ত প্রতিষ্ঠানগুলোর প্রতিনিধিদের প্রশিক্ষণের বিবরণ

প্রশিক্ষণের বিষয়	আয়োজক ও অর্থায়নকারী সংস্থা	ভেন্যু	সময়কাল	অংশগ্রহণকারীর সংখ্যা
Risk Management of MFI	এমআরএ	আইএনএম	২১ দিন	৩০০
National Integrity System	এমআরএ	এমআরএ	১২ দিন	৩০০
National Integrity System, MFI Supervision, Preparing MFI Reports, Good Governance	এমআরএ	খুলনা	১ দিন	১০৬
National Integrity System, MFI Supervision, Preparing MFI Reports, Good Governance	এমআরএ	যশোর	১ দিন	১০৬

সূত্র: এমআরএ-ট্রেনিং ডেটাবেইজ-২০১৫

অথরিটির কর্মকর্তা-কর্মচারীদের প্রশিক্ষণঃ

এমআরএ তার নিজস্ব জনবলের দক্ষতা বৃদ্ধির লক্ষ্যে দেশের অভ্যন্তরে ও বিদেশে প্রশিক্ষণসহ ক্ষুদ্রঋণ সংক্রান্ত বিষয়ের উপর প্রয়োজনীয় প্রশিক্ষণের ব্যবস্থা করে থাকে। অধিকন্তু Bangladesh Institute of Governance & Management (BIGM) ঢাকা বিশ্ববিদ্যালয়, জাতীয় পরিকল্পনা ও উন্নয়ন একাডেমীসহ আরও বিভিন্ন সরকারী প্রতিষ্ঠানে অথরিটির ব্যয়ে অথরিটি কর্মকর্তাগণকে স্নাতকোত্তর/ডিপ্লোমা ডিগ্রী গ্রহণের ব্যবস্থা করা হয়। ২০১৫ সালে Governance and Public Policy বিষয়ে BIGM -এ একজন কর্মকর্তা মাস্টার্স এবং Diploma in Microfinance বিষয়ে Institute of Microfinance (InM)-এ তিনজন কর্মকর্তা ডিপ্লোমা ডিগ্রি অর্জন করেছেন। এছাড়া উন্নয়ন পরিকল্পনা বিষয়ে জাতীয় পরিকল্পনা ও উন্নয়ন একাডেমীতে একজন কর্মকর্তা পোস্টগ্রাজুয়েট ডিপ্লোমাতে অধ্যয়নরত আছেন।

Diploma in Microfinance এর প্রথম ব্যাচে Institute of Microfinance (InM)-এ অংশগ্রহণকারী তিনজন কর্মকর্তাই প্রথম পাঁচ জনের মধ্যে প্রথম, তৃতীয় ও পঞ্চম স্থান অধিকার করে কৃতিত্বের স্বাক্ষর রেখেছেন এবং অথরিটির সিনিয়র সহকারী পরিচালক জনাব জিনাত আমান বন্যা 'ডিপ্লোমা ইন মাইক্রোফাইন্যান্স'-এর প্রথম ব্যাচে প্রথম স্থান লাভ করে বিশেষ কৃতিত্বের স্বীকৃতিস্বরূপ Gold Medal অর্জন করেছেন।



বিশেষ কৃতিত্বের স্বাক্ষরস্বরূপ অথরিটির সিনিয়র সহকারী পরিচালক জনাব জিনাত আমান বন্যা Gold Medal গ্রহণ করছেন।



অতিথি ও Diploma in Microfinance এর ১ম ব্যাচের ছাত্র-ছাত্রীদের সাথে অথরিটির অংশগ্রহণকারী কর্মকর্তাবৃন্দ

টেবিল-১৫ঃ অথরিটি হতে ডিপ্লোমা ও মাস্টার্স প্রোগ্রামে অংশগ্রহণকারী কর্মকর্তাবৃন্দ (২০১৫)

ক্র:নং	কর্মকর্তার নাম ও পদবী	বিষয়	প্রতিষ্ঠান	সময়কাল
০১	জিনাত আমান বন্যা, সিনিয়র সহকারী পরিচালক	ডিপ্লোমা ইন মাইক্রোফাইন্যান্স	আইএনএম	জানুয়ারী-২০১৫ হতে জুন-২০১৫
০২	রনজিত কুমার সরকার, সিনিয়র সহকারী পরিচালক	ডিপ্লোমা ইন মাইক্রোফাইন্যান্স	আইএনএম	
০৩	নাজনীন সুলতানা, সিনিয়র সহকারী পরিচালক	ডিপ্লোমা ইন মাইক্রোফাইন্যান্স	আইএনএম	১৫ অক্টোবর, ২০১৪ হতে ৩০ জুলাই, ২০১৬
০৪	মোহাম্মদ আব্দুল মান্নান, উপ-পরিচালক	Governance & Public Policy	Civil Service College	

সূত্র: এমআরএ-ট্রেনিং ডেটাবেইজ-২০১৫

টেবিল-১৬ঃ অথরিটির কর্মকর্তা-কর্মচারীদের জন্য আয়োজিত স্থানীয় প্রশিক্ষণ (২০১৫)

ক্র:নং	প্রশিক্ষণের বিষয়/শিরোনাম	সময়কাল	অংশগ্রহণকারীর সংখ্যা	আয়োজক প্রতিষ্ঠান
০১	Oracle base Database Application Design	৬	২	NAPD
০২	সরকারী পরিচালকগণের মাঠ পর্যায়ে MFI-তে প্রশিক্ষণ	১৪	১৪	MRA
০৩	আর্থিক ব্যবস্থাপনা	৫	২	NAPD
০৪	Smart Campaign Training Program	৩	২	BRAC (CDM), CDF
০৫	E-Governance & E-Commerce	৫	২	NAPD
০৬	Accounting for Non-Accountants (AFNA)	১৫	২	DU
০৭	ডিজিটাল লাইব্রেরী স্থাপন, পরিচালনা ও রক্ষণাবেক্ষণ	৬	২	Finance Ministry (ERD), East West University
০৮	National Web Portal, a2i	৫	২	a2i
০৯	সরকারী চাকরির অত্যাৱশ্যকীয় নিয়মাবলী	২	১	BIM
১০	Financial Management for Executives	৫	১	BIM
১১	Budget and Budgetary Control	৫	১	BIM
১২	Personal Computer Troubleshooting	৫	১	NAPD
১৩	Finance For Non-Finance Managers (FNM)	৭	২	IBA, DU
১৪	অফিস ব্যবস্থাপনা	১২	২	NAPD
১৫	Risk Management	৫	১২	InM
১৬	English Language Proficiency	১০	২	NAPD
১৭	Project Feasibility/Appraisal Study	৫	১	NAPD
১৮	অফিস ব্যবস্থাপনা	১২	১	NAPD
১৯	Advance Microsoft Excel	৯	১	NAPD
২০	সরকারী চাকরির অত্যাৱশ্যকীয় নিয়মাবলী	২	২	BIM
২১	The 15th Executive Certificate Course on 'Understanding Development'	৮	১	DU
২২	সরকারী কর্মকর্তাদের জন্য এসিআর সংক্রান্ত অনুশাসন ও নির্দেশনা	২	২	BIM
২৩	সরকারী কর্মকর্তাদের জন্য অনুসরণীয় শিষ্টাচার ও প্রটোকল	২	২	BIM
২৪	ইফেকটিভ বাজেট এন্ড বাজেটারী কন্ট্রোল	৫	২	BIM
২৫	সরকারী চাকরির অত্যাৱশ্যকীয় নিয়মাবলী	২	২	BIM
২৬	iBAS++ এর বাজেট প্রণয়ন মডিউলে ডাটা এন্ট্রি	১	৩	BFID
২৭	পেনশন সংক্রান্ত অত্যাৱশ্যকীয় নিয়মাবলী	২	৫	BIM

সূত্র: এমআরএ-ট্রেনিং ডেটাবেইজ-২০১৫

আন্তর্জাতিক প্রশিক্ষণ আয়োজনঃ

এমআরএ APRACA'র সাথে যৌথভাবে ১৫-১৯ ফেব্রুয়ারী ২০১৫ “International Exposure Study Visit on the Landscape of Bangladesh Microfinance, The Strong Partnership and Linkage of Banks and Microfinance Institutions (MFIs)” শীর্ষক একটি আন্তর্জাতিক প্রশিক্ষণের আয়োজন করে। এই প্রশিক্ষণে বাংলাদেশ ছাড়াও নেপাল, ফিলিপাইন, পাকিস্তান ও থাইল্যান্ডের প্রতিনিধি অংশগ্রহণ করেন। পাঁচ দিন ব্যাপী এই প্রশিক্ষণে দেশের প্রখ্যাত ব্যক্তিবর্গের সাথে অভিজ্ঞতা বিনিময়ের পাশাপাশি দেশের ক্ষুদ্রঋণ প্রতিষ্ঠানসমূহের কার্যক্রম পরিদর্শনের জন্য ফিল্ড ভিজিট অন্তর্ভুক্ত ছিল।



চিত্র: বিভিন্ন দেশ হতে আগত প্রশিক্ষণে অংশগ্রহণকারীবৃন্দ



চিত্র: প্রশিক্ষণের উদ্বোধনী অনুষ্ঠানে উপস্থিত অথরিটির কর্মকর্তা এবং অংশগ্রহণকারীবৃন্দ

সভা, সেমিনার ও কর্মশালায় অংশগ্রহণের ব্যবস্থা গ্রহণঃ

মাইক্রোক্রেডিট রেগুলেটরী অথরিটির পক্ষ হতে ঢাকা বিশ্ববিদ্যালয়ের Department of Development Studies কর্তৃক আয়োজিত ৮ (আট) দিন ব্যাপী ২৮টি সেশনে অনুষ্ঠিত “The 15th Executive Certificate Course on Understanding Development” শিরোনামে একটি প্রশিক্ষণ কর্মশালায় উপ-পরিচালক জনাব প্রদীপ কুমার ঘোষ অংশগ্রহণ করেন। কর্মশালাটির মূল লক্ষ্য ছিল সার্বজনীন ক্ষেত্র প্রস্তুত করা যেখানে দেশ-বিদেশের বিভিন্ন মাধ্যমের অন্তর্নিহিত বিষয়বস্তু আলোচনার দ্বারা উন্নয়ন বিষয়ে সমসাময়িক ইস্যু ও চ্যালেঞ্জ নিয়ে দৃষ্টিভঙ্গির ব্যাপকতা তৈরি হয়। উক্ত কর্মশালায় মধ্যম আয়ের দেশ হিসেবে বৈশ্বিক পরিমণ্ডলে বাংলাদেশের টেকসই উন্নয়ন বিষয়ক লক্ষ্যমাত্রা ও কর্মপরিকল্পনা নিয়ে বিশেষজ্ঞদের মতামত তুলে ধরা হয়। এক্ষেত্রে এমডিজি ও এসডিজি প্রেক্ষাপট আলোচনার পাশাপাশি সেশনভিত্তিক মানব উন্নয়ন সূচক নির্ণয়, সামাজিক উন্নয়ন ও এর মূল্যায়ন, প্রবাস জীবনযাপনের বিভিন্ন দিক ও শ্রমবাজার, কৃষিভিত্তিক উন্নয়ন, পাবলিক ফিন্যান্স ও পলিসি, জেভার মূল্যায়ন, পরিবেশ ও দুর্যোগ ব্যবস্থাপনা, সমসাময়িক রাজনীতি, দারিদ্র্য ইত্যাদি বিষয়ে মতবিনিময়ের মাধ্যমে বাংলাদেশের বর্তমান উন্নয়ন প্রেক্ষাপট নিয়ে আলোচনা করা হয়। এখানে বিভিন্ন সেক্টরের প্রফেশনালসহ পাবলিক বিশ্ববিদ্যালয়ের শিক্ষার্থী, আইনজীবী, সাংবাদিক, সমাজকর্মী প্রভৃতি ভিন্ন পেশার কর্মকর্তারা অংশগ্রহণ করেন। কর্মশালার শেষ দিনে একটি মূল্যায়ন পরীক্ষা নেয়া হয় যেখানে অথরিটির প্রতিনিধি জনাব প্রদীপ কুমার ঘোষ তৃতীয় স্থান অধিকার করেন।



চিত্র: ওয়াকশর্প শেষে সনদ গ্রহণ

অর্থরিটির কর্মকর্তাদের বৈদেশিক প্রশিক্ষণ ও সেমিনার :

বিএনএম-আফি ফিন্যান্সিয়াল ইনক্লুশন স্ট্র্যাটেজি এন্ড ডাটা প্রোগ্রাম, মালয়েশিয়া

তারিখঃ ০৭-০৯ এপ্রিল, ২০১৫ ইং

AFI ও Bank Negara Malaysia এর যৌথ আয়োজনে ০৭-০৯ এপ্রিল, ২০১৫ইং তারিখে মালয়েশিয়ার কুয়ালালামপুরে একটি সভা অনুষ্ঠিত হয়। উক্ত সভায় বিভিন্ন দেশের অর্থনৈতিক অন্তর্ভুক্তি সংক্রান্ত তথ্য বিনিময় ও আর্থিক অন্তর্ভুক্তি ত্বরান্বিত করতে গৃহীত উদ্যোগ ও সংশ্লিষ্ট ওয়ার্কিং গ্রুপের কার্যক্রমের অগ্রগতি নিয়ে আলোচনা করা হয়। এ ধরনের একটি নীতি নির্ধারনী সভায় অংশগ্রহণের মাধ্যমে অর্জিত জ্ঞান এমআরএ'র ভবিষ্যত কর্মপন্থা নির্ধারণে বিশেষ ভূমিকা রাখবে বলে প্রতীয়মান হওয়ায় উল্লিখিত সভায় অংশগ্রহণের জন্য AFI এর Financial Inclusion Data ওয়ার্কিং গ্রুপের সদস্য হিসেবে অর্থরিটির পরিচালক, জনাব মোঃ রাশিদুল ইসলাম অংশগ্রহণ করেন।

কনজুমার ইমপাওয়ারমেন্ট এন্ড মার্কেট কনডাক্ট ওয়ার্কিং গ্রুপ এন্ড গোবাল সিমপোজিয়াম অন ফিন্যান্সিয়াল ইনক্লুশন, মালয়েশিয়া

তারিখঃ ১৪-১৬ এপ্রিল, ২০১৫ ইং



চিত্রঃ কুয়ালালামপুর, মালয়েশিয়া।

AFI ও Bank Negara Malaysia এর যৌথ আয়োজনে ১৪-১৬ এপ্রিল, ২০১৫ইং তারিখে মালয়েশিয়ার কুয়ালালামপুরে এই সভাটি অনুষ্ঠিত হয়। উক্ত সভায় বিভিন্ন দেশের ভোক্তার ক্ষমতায়ন এবং বাজার ব্যবস্থাপনার ক্ষেত্রে সাম্প্রতিক অগ্রগতি সম্পর্কিত তথ্য বিনিময়, অর্থনৈতিক অন্তর্ভুক্তিকরণ, সংশ্লিষ্ট ভোক্তা নিরাপত্তা এবং ফিন্যান্সিয়াল লিটারেসি সংক্রান্ত আলোচনা এবং প্রত্যেক সাব-গ্রুপের কার্যক্রমের অগ্রগতির উপর আলোকপাত করা হয়। উল্লিখিত সভায় AFI এর Consumer Empowerment and Market Conduct ওয়ার্কিং গ্রুপের সদস্য হিসেবে অর্থরিটির পরিচালক, জনাব মোঃ সাজ্জাদ হোসেন অংশগ্রহণ করেন।

ডিজিটাল ফাইন্যান্সিয়াল সার্ভিসেস (ডিএফএস) ওয়ার্কিং গ্রুপ এন্ড গোবাল সিমপোজিয়াম অন ফিন্যান্সিয়াল ইনক্লুশন, মালয়েশিয়া

তারিখঃ ২৫-২৯ মে, ২০১৫ ইং

AFI ও Bank Negara Malaysia এর যৌথ আয়োজনে ২৫-২৯ মে, ২০১৫ইং তারিখে মালয়েশিয়ার কুয়ালালামপুরে সভাটি অনুষ্ঠিত হয়। উক্ত সভায় বিভিন্ন দেশের ডিজিটাল ফাইন্যান্সিয়াল সার্ভিসেস সংক্রান্ত তথ্য বিনিময় ও ডিজিটাল ফাইন্যান্সিয়াল সার্ভিসেস ত্বরান্বিত করতে গৃহীত নীতিসমূহ ও সংশ্লিষ্ট ওয়ার্কিং গ্রুপের সদস্যদের কার্যক্রমের অগ্রগতি নিয়ে আলোচনা করা হয়। এছাড়াও সভায় সিম্পোজিয়ামে অংশগ্রহণের মাধ্যমে ৪৬টি দেশ হতে আগত বিভিন্ন পলিসিমেকার ও স্টেকহোল্ডারদের সাথে ডিজিটাল ফাইন্যান্সিয়াল সার্ভিসেস সংক্রান্ত তথ্য বিনিময়ের সুযোগ তৈরী হয়। উল্লিখিত সভায় AFI এর Digital Financial Services (DFS) ওয়ার্কিং গ্রুপের সদস্য হিসেবে অর্থরিটির পরিচালক, জনাব লাইলা বিলকিস আরা অংশগ্রহণ করেন।

এসএমই ফাইন্যান্স ওয়ার্কিং গ্রুপ এন্ড গ্লোবাল সিম্পোজিয়াম, মালয়েশিয়া
তারিখঃ ২৫-২৯ মে, ২০১৫ ইং



চিত্রঃ কুয়ালালামপুর, মালয়েশিয়া ।

AFI ও Bank Negara Malaysia এর যৌথ আয়োজনে ২৫-২৯ মে, ২০১৫ইং তারিখে মালয়েশিয়ার কুয়ালালামপুরে একটি সভা অনুষ্ঠিত হয়। উক্ত সভায় বিভিন্ন দেশের এসএমই ফাইন্যান্স সংক্রান্ত তথ্য বিনিময় ও এসএমই ফাইন্যান্স ত্বরান্বিত করতে গৃহীত নীতিসমূহ ও সংশ্লিষ্ট ওয়ার্কিং গ্রুপের সদস্যদের কার্যক্রমের অগ্রগতি নিয়ে আলোচনা করা হয়। এছাড়াও সিম্পোজিয়ামে অংশগ্রহণের মাধ্যমে ৩৫টি দেশ হতে আগত বিভিন্ন পলিসিমেকার ও স্টেকহোল্ডারদের সাথে এসএমই ফাইন্যান্স সংক্রান্ত তথ্য বিনিময়ের সুযোগ হয় এবং প্রত্যেক সাব-গ্রুপের কার্যক্রমের অগ্রগতির উপর আলোকপাত করা হয়। উল্লিখিত সভায় AFI এর SME Finance ওয়ার্কিং গ্রুপের সদস্য হিসেবে অথরিটির উপ-পরিচালক, জনাব মুহাম্মদ মাজেদুল হক অংশগ্রহণ করেন।

বিজনেস কনডাক্ট এন্ড কনজুমার প্রটেকশন, মালয়েশিয়া
তারিখঃ ০৮-১২ জুন, ২০১৫ ইং



চিত্রঃ কুয়ালালামপুর, মালয়েশিয়া ।

AFI ও Bank Negara Malaysia এর যৌথ আয়োজনে ০৮-১২ জুন, ২০১৫ইং তারিখে মালয়েশিয়ার কুয়ালালামপুরে প্রশিক্ষণ কর্মশালাটি অনুষ্ঠিত হয়। উক্ত প্রশিক্ষণে ফাইন্যান্সিয়াল সেক্টরের গ্রাহক সুরক্ষা, এ সংশ্লিষ্ট বিদ্যমান নীতিমালার কার্যকারিতা পরিমাপ ও সুপারভিশন বিষয়ে আলোচনা হয়। সর্বোপরি গ্রাহক সুরক্ষাকল্পে গ্রাহকদের অর্থনৈতিক শিক্ষার ভূমিকা, দক্ষতা বৃদ্ধির উপায় আলোচনায় প্রাধান্য পায়। এছাড়া গ্রাহকদের সুরক্ষা ও ক্ষমতায়ন নিশ্চিত করতে প্রয়োজনীয় প্রাতিষ্ঠানিক ব্যবস্থা এবং ভোক্তার ক্ষমতায়নের গুরুত্ব যা অর্থনৈতিক অন্তর্ভুক্তি ও স্থিতিশীলতা আনয়নে সহায়তা করে সে সম্পর্কে জ্ঞান অর্জন করেন। উল্লিখিত প্রশিক্ষণে অথরিটির উপ-পরিচালক জনাব মুহাম্মদ শহিদুল ইসলাম অংশগ্রহণ করেন।

ফাইন্যান্সিয়াল ইনক্লুশন স্ট্রাটেজি পিয়ার লার্নিং গ্রুপ (এফআইএসপিএলজি), মালয়েশিয়া

তারিখঃ ০৯-১১ জুন, ২০১৫ ইং

AFI ও Bank Negara Malaysia এর যৌথ আয়োজনে ০৯-১১ জুন, ২০১৫ইং তারিখে মালয়েশিয়ার কুয়ালালামপুরে সভাটি অনুষ্ঠিত হয়। উক্ত সভায় ফাইন্যান্সিয়াল ইনক্লুশন স্ট্রাটেজি পিয়ার লার্নিং গ্রুপ সংক্রান্ত জাতীয় সমন্বয়ের অগ্রগতির উপর আলোচনা করা হয় এবং যে সকল দেশসমূহ ফাইন্যান্সিয়াল ইনক্লুশন সংক্রান্ত জাতীয় কৌশল এবং একশ্যান প্ল্যান প্রণয়ন করেছে সেই সকল কৌশলের ড্রাফটসমূহের উপরও আলোকপাত করা হয়। উল্লিখিত সভায় AFI এর Financial Inclusion Strategy Peer Learning গ্রুপের সদস্য হিসেবে অর্থরিটির উপ-পরিচালক, জনাব মোহাম্মদ কামাল হোসেন অংশগ্রহণ করেন।

এক্সপোজার স্টাডি ভিজিট অন এগ্রিকালচারাল ইন্সুরেন্স, ফিলিপাইন

তারিখঃ ২২-২৫ জুন, ২০১৫ ইং



চিত্রঃ ম্যানিলা, ফিলিপাইন।

APRACA এর Finserv Access প্রজেক্টের আওতায় International Fund for Agricultural Development (IFAD) এর আয়োজনে ২২-২৫ জুন, ২০১৫ইং তারিখে ফিলিপাইনের ম্যানিলাতে সভাটি অনুষ্ঠিত হয়। উক্ত স্টাডি ভিজিটে কৃষি সম্পর্কিত ক্ষুদ্র উদ্যোক্তা, যুব ও মহিলাদের টেকসই আর্থিক সেবার উন্নয়নে গ্রামীণ অর্থায়ন বিশেষ করে ফাইন্যান্সিয়াল রিস্ক ম্যানেজমেন্ট এবং কৃষি বিমা সংক্রান্ত ধারণা এবং অভিজ্ঞতা বিনিময় করা হয়। উক্ত ভিজিটে অংশগ্রহণের মাধ্যমে কৃষক এবং উদ্যোক্তাদের মধ্যে কি ধরনের সম্পর্ক কৃষি ব্যবস্থাপনাকে উন্নত করবে সে সম্পর্কেও ধারণা প্রদান এবং ফাইন্যান্সিয়াল রিস্ক ম্যানেজমেন্ট, কৃষি বীমা এবং গ্যারান্টি ফ্রেমওয়ার্ক ব্যবহার করে গ্রামীণ কৃষি অর্থায়নকে বাস্তবায়িত করার জন্য যে সকল কার্যক্রম গৃহীত হয়েছে সে বিষয়সমূহ আলোচনা করা হয়। উল্লিখিত সভায় অর্থরিটির সিনিয়র সহকারী পরিচালক, জনাব মোঃ সাহিদুল হাসান অংশগ্রহণ করেন।

এ্যাকসেস টু ফাইন্যান্সিয়াল সার্ভিসেস ফর মাইক্রো, স্মল এন্ড মিডিয়াম এন্টারপ্রাইজ, মালয়েশিয়া

তারিখঃ ০৩-০৭ আগস্ট, ২০১৫ ইং

Alliance for Financial Inclusion (AFI) ও Bank Negara Malaysia (BNM) এর যৌথ উদ্যোগে ০৩-০৭ আগস্ট, ২০১৫ তারিখে ব্যাংক নিগারা মালয়েশিয়া, কুয়ালালামপুর, মালয়েশিয়ায় অনুষ্ঠিত কর্মশালাটিতে বিভিন্ন দেশ হতে AFI-এর সদস্য সংস্থাসমূহের কর্মকর্তাগণ অংশগ্রহণ করেন। কর্মশালায় ক্ষুদ্র, ছোট ও মাঝারি শিল্পে অর্থায়ন বিষয়ে বিভিন্ন দেশের অভিজ্ঞতা বিনিময়ের পাশাপাশি অর্থনৈতিক প্রবৃদ্ধিতে এমএসএমই অর্থায়নের গুরুত্ব, অগ্রগতি, প্রতিবন্ধকতা এর বাস্তব চিত্র তুলে ধরা হয়। বৈশ্বিক প্রেক্ষিতে এমএসএমই অর্থায়নের প্রবণতা এবং অর্থনৈতিক উন্নয়নে এ খাতের প্রত্যাশিত অবদান সম্পর্কেও আলোচনা হয়। এছাড়া এমএসএমই



চিত্রঃ কুয়ালালামপুর, মালয়েশিয়া ।

খাতের উন্নয়নে বিভিন্ন দেশে প্রণীত নীতিমালা এবং এ খাতে বিকল্প অর্থায়নের উৎস সম্পর্কে অভিজ্ঞতা ও মতামত প্রদান করা হয় । একইসাথে, এমএসএমই খাতের উন্নয়নে মালয়েশিয়ার এসএমই মহাপরিকল্পনা, সে দেশের এসএমই কর্পোরেশন কর্তৃক গৃহীত পদক্ষেপ, এমএসএমই খাতের সহায়তায় প্রয়োজনীয় আর্থিক অবকাঠামো উন্নয়ন, ক্রেডিট গ্যারান্টি স্কীম ইত্যাদি বিষয়ে আলোকপাত করা হয় । কর্মশালায় এমএসএমই অর্থায়নে ক্রাউডফান্ডিং এর সুযোগ, সম্ভাবনা, সীমাবদ্ধতা ও ঝুঁকি এবং কৃষি ঋণ বিষয়ে তাৎপর্যপূর্ণ আলোচনা হয় । অথরিটির সিনিয়র সহকারী পরিচালক জনাব পঙ্কজ কুমার পাল উক্ত কর্মশালায় অংশগ্রহণ করেন ।

আফি গ্লোবাল পলিসি ফোরাম ২০১৫, মৌজাম্বিক

তারিখঃ ০১-০৪ সেপ্টেম্বর, ২০১৫ ইং



চিত্রঃ মাপুতো, মৌজাম্বিক ।

AFI ও Banco de Mocambique এর যৌথ আয়োজনে ০১-০৪ সেপ্টেম্বর, ২০১৫ইং তারিখে মৌজাম্বিকের মাপুতোতে সভাটি অনুষ্ঠিত হয় । উক্ত সভায় অর্থনৈতিক অন্তর্ভুক্তিকরণের সাথে সংশ্লিষ্ট গোস্টিসমূহের বিভিন্ন ধরনের অগ্রাধিকারসমূহ নিয়ে আলোচনা করা হয় ।

বর্ধিত সভায় আর্থিক অন্তর্ভুক্তি প্রসারিত করার লক্ষ্যে অভিনব এবং উদ্ভাবনী পদক্ষেপসমূহ, প্রযুক্তির ব্যবহার, উদ্ভাবনী আর্থিক পণ্যের ধারণা এবং বিজনেস মডেল উন্নয়নে যুগোপযোগী কৌশল সম্পর্কে আলোচনা করা হয়। অধিকন্তু আর্থিক অন্তর্ভুক্তির ক্ষেত্রে বাঁধাসমূহ চিহ্নিতকরণ এবং তা মোকাবেলার কৌশল নিয়ে আলোচ্য কনফারেন্সে আলোকপাত করা হয়। উল্লিখিত সভায় AFI ওয়ার্কিং গ্রুপের সদস্য ও প্রতিষ্ঠান প্রধান হিসেবে অথরিটির এক্সিকিউটিভ ভাইস চেয়ারম্যান জনাব অমলেন্দু মুখার্জী ও পরিচালক জনাব মোঃ রাশিদুল ইসলাম, জনাব মোঃ সাজ্জাদ হোসেন এবং উপ-পরিচালক সর্বজনাব মুহাম্মদ মাজেদুল হক, মোঃ জিলুর রহমান ও মুহাম্মদ শহিদুল ইসলাম অংশগ্রহণ করেন।

ট্রেনিং অন ফাইন্যান্সিয়াল রিস্ক ম্যানেজমেন্ট এন্ড এগ্রিকালচারাল ইন্সুরেন্স, থাইল্যান্ড

তারিখঃ ২১-২৫ সেপ্টেম্বর, ২০১৫ ইং



চিত্রঃ ব্যাংকক, থাইল্যান্ড।

প্রোগ্রামটি Asia Pacific Rural and Agricultural Credit Association (APRACA) এর Finserv Access প্রজেক্টের আওতায় International Fund for Agricultural Development (IFAD) এর অর্থায়নে ২১-২৫ সেপ্টেম্বর ২০১৫ মেয়াদে থাইল্যান্ডের ব্যাংককে অনুষ্ঠিত হয়। উক্ত ট্রেনিং পোগ্রামে বিভিন্ন প্রাকৃতিক দুর্যোগ যথা: টাইফুন, বন্যা, খরা, ভূমিকম্প, সুনামী ইত্যাদি দ্বারা সৃষ্টি ক্ষয়ক্ষতি কৃষি উৎপাদনে যে সকল প্রভাব সৃষ্টি করে তার উপর আলোকপাত করা হয়। এই সভায় অংশগ্রহণের মাধ্যমে এহেন ক্ষতিকারক প্রভাবের ফলে এশিয়া প্যাসিফিক অঞ্চলে বসবাসকারী মানুষের ক্ষুধা, দারিদ্র ও অপুষ্টি মোকাবেলায় বিভিন্ন দেশের অভিজ্ঞতা বিনিময়ের সুযোগ সৃষ্টি হয়েছে। সর্বোপরী এ প্রশিক্ষণে অংশগ্রহণের মাধ্যমে এশিয়া অঞ্চলের আর্থিক ঝুঁকি ব্যবস্থাপনা এবং কৃষি বীমা ব্যবস্থাপনা সংক্রান্ত নীতি প্রণয়নে অভিজ্ঞতা অর্জন সম্ভব হয়। অথরিটির উপ-পরিচালক জনাব কে এ এম এম রইসুল ইসলাম উক্ত প্রশিক্ষণে অংশগ্রহণ করেন।

ফিন্যান্সিয়াল ইনক্লুশন স্ট্রাটেজি ডাটা প্রোগ্রাম, মালয়েশিয়া

তারিখঃ ২৬-৩০ অক্টোবর, ২০১৫ ইং



চিত্রঃ কুয়ালালামপুর, মালয়েশিয়া।

প্রশিক্ষণটি Alliance for Financial Inclusion (AFI) এবং Bank Negara Malaysia-এর যৌথ আয়োজনে ২৬-৩০ অক্টোবর, ২০১৫ ইং ০৫ (পাঁচ) দিন ব্যাপী মালয়েশিয়ার কুয়ালালামপুরে অনুষ্ঠিত হয় ।

আলোচ্য প্রশিক্ষণে ফাইন্যান্সিয়াল সেক্টরে বিদ্যমান নীতি সমন্বয়যোগী করার মাধ্যমে আর্থিক সেবার পরিমাণ বৃদ্ধি তথা সামগ্রিক অর্থনৈতিক উন্নয়ন নিয়ে আলোচনা হয় । আলোচ্য প্রশিক্ষণে অংশগ্রহণের মাধ্যমে প্রশিক্ষণার্থী যুগোপযোগী আর্থিক অন্তর্ভুক্তির কৌশল প্রণয়নে অনুসৃত যথাযথ পদ্ধতি সম্পর্কে সম্যক জ্ঞান অর্জন করার সুযোগ পায় । এছাড়া প্রশিক্ষণে আর্থিক অন্তর্ভুক্তিমূলক তথ্য ব্যবহারের মাধ্যমে আর্থিক অন্তর্ভুক্তি কার্যক্রমকে বেগবান করার কৌশলের উপর আলোকপাত করা হয় । সর্বোপরি আর্থিক অন্তর্ভুক্তির সর্বোৎকৃষ্ট কৌশল উদ্ভাবন বিষয়ে বিশদভাবে আলোচনা করা হয় । প্রশিক্ষণটিতে অথরিটির উপ-পরিচালক, জনাব নূরে আলম মেহেদী অংশগ্রহণ করেন ।

ট্রেনিং অব ট্রেনার (টট) এগ্রিকালচার ভ্যালু চেইন, থাইল্যান্ড

তারিখঃ ০৭-১১ ডিসেম্বর, ২০১৫ ইং

IFAD এর অর্থায়নে ০৭-১১ ডিসেম্বর, ২০১৫ইং তারিখে থাইল্যান্ডের ব্যাংককে উল্লিখিত বিষয়ে একটি প্রশিক্ষণ অনুষ্ঠিত হয় । উক্ত প্রশিক্ষণে এগ্রিকালচারাল ভ্যালু চেইন ফাইন্যান্স সম্পর্কে ধারণা প্রদানের পাশাপাশি তার সাথে সংশ্লিষ্ট এ্যাকটরদের ভূমিকা স্পষ্টিকরণ, ঝুঁকি নিরসন ও এ্যাকসেস টু ফিন্যান্সে সহায়তা করা ইত্যাদি বিষয়ে আলোচনা হয় । সর্বোপরি ফাইন্যান্সিয়াল ইনক্লুশনে (আর্থিক অন্তর্ভুক্তিতে) ভ্যালু চেইন ফাইন্যান্সের প্রভাব নির্ণয় করার উপায় নিয়েও আলোচনা করা হয় । উল্লিখিত প্রশিক্ষণে AFI ওয়ার্কিং গ্রুপের সদস্য হিসেবে অথরিটির উপ-পরিচালক জনাব সুতপা চৌধুরী অংশগ্রহণ করেন ।

ইন্টারন্যাশনাল উইক অব ফাইন্যান্সিয়াল সিটিজেনশীপ, ব্রাজিল

তারিখঃ ০৭-১১ ডিসেম্বর, ২০১৫ ইং



চিত্রঃ ব্রাসিলিয়া, ব্রাজিল ।

AFI ও Banco Central Do Brasil-এর যৌথ আয়োজনে ০৭-১১ ডিসেম্বর, ২০১৫ইং তারিখে ব্রাজিলের ব্রাসিলিয়ায় একটি সভা অনুষ্ঠিত হয় । উক্ত সভার মূল আলোচ্য বিষয়সমূহের মধ্যে ছিল অর্থনৈতিক অন্তর্ভুক্তিতে এজেন্ট ব্যাংকিং এর ভূমিকা, গ্রাহক সুরক্ষা ও অর্থনৈতিক শিক্ষার গুরুত্ব ইত্যাদি । উক্ত প্রোগ্রামে অংশগ্রহণের মাধ্যমে অংশগ্রহণকারীগণ নিজেদের মধ্যে অভিজ্ঞতা বিনিময়ের পাশাপাশি আর্থিক অন্তর্ভুক্তিতে রেগুলেটরদের সুনির্দিষ্ট ভূমিকা ও করণীয় নির্ধারণে সক্ষম হন । এছাড়া আর্থিক অন্তর্ভুক্তিতে ব্রাজিলের অভিজ্ঞতা জানারও সুযোগ পান । উল্লিখিত সভায় AFI ওয়ার্কিং গ্রুপের সদস্য হিসেবে অথরিটির পরিচালক জনাব মোঃ সাজ্জাদ হোসেন অংশগ্রহণ করেন ।

৩.৭ বৈদেশিক প্রতিনিধিদের সাথে মতবিনিময়

ক্ষুদ্রঋণ সেक्टरের নিয়ন্ত্রণকারী প্রতিষ্ঠান হিসেবে এমআরএ'র কার্যক্রম সম্পর্কে জ্ঞান অর্জন এবং অভিজ্ঞতা লাভের জন্য পৃথিবীর বিভিন্ন দেশ ও প্রতিষ্ঠান থেকে বিশিষ্ট ব্যক্তি ও প্রতিনিধিবৃন্দ অথরিটিতে আসেন। বিভিন্ন সময়ে আগত বিশিষ্ট ব্যক্তিবর্গ ও প্রতিনিধিবৃন্দের সাথে মতবিনিময়ের মাধ্যমে অথরিটির কর্মকর্তাদেরও বিশ্বের বিভিন্ন দেশের অর্থনৈতিক ব্যবস্থাপনা ও ক্ষুদ্রঋণ কার্যক্রম সম্পর্কে অভিজ্ঞতা অর্জনের সুযোগ তৈরী হয়। অথরিটি নিয়মিতভাবে বিভিন্ন দেশের প্রতিনিধিদের সাথে ক্ষুদ্রঋণ সংক্রান্ত তথ্য আদান-প্রদান ও আলোচনা করে থাকে।

ইয়েমেন প্রতিনিধিদের সাথে মতবিনিময়ঃ

বাংলাদেশের ফাইন্যান্সিয়াল ইনক্লুশন বিশেষত এজেন্ট ব্যাংকিং এবং মোবাইল ফিন্যান্সিয়াল সার্ভিস সম্পর্কিত বিষয় নিয়ে অভিজ্ঞতা অর্জনের লক্ষ্যে ১৮ ফেব্রুয়ারী ২০১৫ইং তারিখে ইয়েমেনের কেন্দ্রীয় ব্যাংকের ৪ (চার) জন প্রতিনিধি অথরিটিতে ভিজিট করেন। অথরিটির কনফারেন্স রুমে প্রতিনিধিদের সাথে অথরিটির কর্মকর্তারা এজেন্ট ব্যাংকিংসহ ফিন্যান্সিয়াল ইনক্লুশনে এমআরএ'র কার্যক্রম সম্পর্কে আলোচনা করেন।



সুইজারল্যান্ড প্রতিনিধিদের সাথে মতবিনিময়ঃ

সুইস এজেন্সী ফর ডেভেলপমেন্ট (এসডিসি) এর কয়েকজন প্রতিনিধি ১লা জুন ২০১৫ইং তারিখে অথরিটিতে ভিজিট করেন। তাদের সাথে শস্য ক্ষতি রোধ, বন্যা, ঘূর্ণিঝড়, খরা ইত্যাদি বিষয়ে মাইক্রোক্রেডিট রেগুলেটরী অথরিটির অভিজ্ঞতা, অবদান, উন্নয়ন এবং সার্বিক কার্যক্রম নিয়ে আলোচনা করা হয়। উক্ত প্রতিনিধিদের আলোচনা সভায় অথরিটির কার্যক্রম নিয়ে অত্র অথরিটির রিসার্চ, পাবলিকেশন্স এন্ড পাবলিক রিলেশন্স শাখার সিনিয়র সহকারী পরিচালক জনাব জিনাত আমান বন্যা একটি প্রেজেন্টেশন উপস্থাপন করেন।

সুদান প্রতিনিধিদের সাথে মতবিনিময়ঃ

বাংলাদেশের সার্বিক ক্ষুদ্রঋণ কার্যক্রম এবং রেগুলেটরী অথরিটি হিসেবে এমআরএ-এর ভূমিকা ও অন্যান্য বিষয় নিয়ে অভিজ্ঞতা অর্জনের লক্ষ্যে ১০ আগস্ট ২০১৫ইং তারিখে সুদানের কেন্দ্রীয় ব্যাংকের ৭ জন প্রতিনিধি অথরিটিতে ভিজিট করেন। অথরিটির কনফারেন্স রুমে প্রতিনিধিদের সাথে অথরিটির কর্মকর্তাদের বৈশ্বিক ক্ষুদ্রঋণ কার্যক্রম, পরিস্থিতি ও ক্ষুদ্রঋণের রেগুলেশন ইত্যাদি বিষয়ে আলোচনা হয়।

৩.৮ ওয়ার্কশপ, সেমিনার এবং আঞ্চলিক মতবিনিময় সভা আয়োজন

ঢাকা অঞ্চলের ব্যাংক ও ক্ষুদ্রঋণ প্রতিষ্ঠানের প্রতিনিধিদের মতবিনিময় সভা

তারিখঃ ২৯ এপ্রিল ২০১৫



মাইক্রোক্রেডিট রেগুলেটরী অথরিটি (এমআরএ) এর উদ্যোগে ঢাকা অঞ্চলে কর্মরত ক্ষুদ্রঋণ প্রতিষ্ঠান ও ব্যাংক প্রতিনিধিগণের অংশগ্রহণে “আঞ্চলিক মতবিনিময় সভা” ২৯ এপ্রিল মঙ্গলবার বাংলাদেশ ব্যাংক ট্রেনিং একাডেমী, ঢাকায় অনুষ্ঠিত হয়েছে। অনুষ্ঠানে ঢাকা অঞ্চলের ১৮০ টি এনজিও-এমএফআই এর নির্বাহী পরিচালক, শীর্ষস্থানীয় ব্যাংকের ৫৫ জন প্রতিনিধি, নেটওয়ার্কিং এজেন্সি, উন্নয়ন সহযোগী সংস্থা, সুশীল সমাজ এবং এমআরএ’র উর্ধ্বতন কর্মকর্তাগণ উপস্থিত ছিলেন। এমআরএ কর্তৃক আয়োজিত এ সভার প্রধান লক্ষ্য ছিল ক্ষুদ্রঋণ প্রতিষ্ঠানে স্থানীয় ব্যাংকগুলোর অধিকতর অর্থায়নের সুযোগ সৃষ্টি। একই উদ্দেশ্যে টাঙ্গাইল জেলায় প্রথম অঞ্চল ভিত্তিক মতবিনিময় সভা অনুষ্ঠিত হয়। পরবর্তীতে রাজশাহী, খুলনা, চট্টগ্রাম, বরিশাল, রংপুর সিলেট, কুমিল্লা এবং ফরিদপুরে একই ধরনের মতবিনিময় সভার আয়োজন করা হয়েছিল।

উক্ত মতবিনিময় সভার সভাপতিত্ব করেন এবং স্বাগত বক্তব্য রাখেন মাইক্রোক্রেডিট রেগুলেটরী অথরিটির এক্সিকিউটিভ ভাইস-চেয়ারম্যান জনাব লাইলা বিলকিস আরা। তিনি বক্তবে বলেন আয়োজনের মূখ্য উদ্দেশ্য হলো ঢাকা অঞ্চলে কার্যরত ব্যাংক ও ক্ষুদ্রঋণ প্রতিষ্ঠানসমূহের মধ্যে আর্থিক সেতুবন্ধন তৈরি করা যাতে উভয় পক্ষই বাণিজ্যিকভাবে লাভবান হওয়াসহ ক্ষুদ্রঋণ কার্যক্রমের আওতায় গ্রামীণ অর্থনীতিতে ক্রমবর্ধমান ঋণের চাহিদা পূরণে একে অপরের পরিপূরক হিসেবে কাজ করতে পারে। এক্ষেত্রে ক্ষুদ্রঋণ প্রতিষ্ঠানগুলোর সাথে linkage program এর মাধ্যমে ব্যাংকগুলো সহজেই Retail Banking কার্যক্রমের আওতায় ক্রমবর্ধমান ঋণের চাহিদা যোগান দেয়ার মাধ্যমে গ্রামীণ অর্থনীতির উন্নয়ন জোরদার করতে পারে।

এরপর এনজিও-এমএফআই এর প্রতিনিধিদের মধ্যে জনাব মোঃ মোশারফ হোসেন পরিচালক (অর্থ) ব্যুরো বাংলাদেশ, এ এম এম ইমাম হাসনাত, নির্বাহী পরিচালক, এমএসএস, ড. মাসুদুল কাদের, প্রধান নির্বাহী কর্মকর্তা, ডিএসকে, হুমাইরা ইসলাম, নির্বাহী পরিচালক, শক্তি ফাউন্ডেশন, এম এ আউয়াল, নির্বাহী পরিচালক, সিডিএফ, তাদের বক্তব্য উপস্থাপন করেন। তাদের বক্তব্যের মূল প্রতিপাদ্য বিষয় হলো, ব্যাংকগুলোর কাছ থেকে এমএফআইসমূহ আরো দ্রুততার সাথে, সহজে, কম সুদে, জামানত বিহীন এবং অধিক পরিমাণে ঋণ আশা করে।

এছাড়াও অনুষ্ঠানটিতে ব্যাংকের প্রতিনিধি হিসেবে বক্তব্য রাখেন সর্ব জনাব মোঃ জালাল উদ্দিন, ডিএমডি, বিডিবিএল, সৈয়দ মোঃ বারীকুল্লা, ডিএমডি, এনবিএল, মোঃ নূরুল হক, ডিএমডি, সোনালী ব্যাংক লিঃ, এস এ এম মাহুর, কাফ্রি প্রতিনিধি এবং এমডি ব্যাংক আল ফালাহ, মঈন উদ্দিন, সিনিয়র প্রেসিডেন্ট, এক্সিম ব্যাংক লিঃ, মোবারক হোসেন, জিএম, অগ্রণী ব্যাংক লিঃ, আব্দুস সালাম, এমডি এবং সিইও, জনতা ব্যাংক লিঃ। তাদের বক্তব্যে ব্যাংকের চাহিদাকৃত তথ্য প্রদানের ক্ষেত্রে এমএফআইগুলোকে আরো যত্নশীল হওয়ার

আহ্বান জানানো হয় এবং তারা মনে করেন এক্ষেত্রে এমআরএ একটি গুরুত্বপূর্ণ ভূমিকা পালন করতে পারে। এরপর বিশেষ অতিথি হিসাবে বক্তব্য রাখেন, সর্ব জনাব মোঃ আব্দুল আজিজ, এনডিসি এবং কে এম জামশেদ উজ্জ জামান, প্রিন্সিপাল, বিবিটিএ। সবশেষে মতবিনিময় সভার প্রধান অতিথি এমআরএ'র চেয়ারম্যান এবং বাংলাদেশ ব্যাংকের গভর্নর ড. আতিউর রহমান মহোদয়ের প্রেরিত বক্তব্য পাঠ করে শোনান মাইক্রোক্রেডিট রেগুলেটরী অথরিটির পরিচালক জনাব মোঃ সাজ্জাদ হোসেন (প্রধান অতিথি মহোদয় বিশেষ কারণে সভায় উপস্থিত হতে পারেন নি)।

অনুষ্ঠানের দ্বিতীয়ার্ধে ক্ষুদ্রঋণ প্রতিষ্ঠানের প্রতিনিধিদের জন্য এমআরএ কর্তৃক এতদসংশ্লিষ্ট আইন ও বিধিমালা উপর একটি প্রশিক্ষণ আয়োজন করা হয়। উক্ত কর্মশালায় সঞ্চালকের কাজ করেন এমআরএ'র পরিচালক জনাব মোঃ সাজ্জাদ হোসেন, উপ-পরিচালক জনাব মোহাম্মদ ইয়াকুব হোসেন এবং জনাব কে. এ. এম. এম. রইসুল ইসলাম, জনাব মোঃ জিল্লুর রহমান ও জনাব মোঃ নূরে আলম মেহেদী।

ময়মনসিংহ অঞ্চলের ব্যাংক ও ক্ষুদ্রঋণ প্রতিষ্ঠানের প্রতিনিধিদের মতবিনিময় সভা

তারিখঃ ১৪ জুন ২০১৫

মাইক্রোক্রেডিট রেগুলেটরী অথরিটি (এমআরএ) এর উদ্যোগে ময়মনসিংহ অঞ্চলে কর্মরত ক্ষুদ্রঋণ প্রতিষ্ঠান ও ব্যাংক প্রতিনিধিগণের অংশগ্রহণে “আঞ্চলিক মতবিনিময় সভা ও প্রশিক্ষণ কর্মশালা” গত ১৪ জুন, ২০১৫ তারিখ রোববার ময়মনসিংহে অনুষ্ঠিত হয়েছে। অনুষ্ঠানে ময়মনসিংহ অঞ্চলের ৭৪টি এমএফআই-এর নির্বাহী পরিচালক, শীর্ষস্থানীয় ব্যাংকের ৫৫ জন প্রতিনিধি, নেটওয়ার্কিং সংস্থা, উন্নয়ন সহযোগী সংস্থা, সুশীল সমাজ এবং এমআরএ'র উর্ধ্বতন কর্মকর্তাগণ উপস্থিত ছিলেন। এমআরএ কর্তৃক আয়োজিত এ সভার প্রধান লক্ষ্য ছিল ক্ষুদ্রঋণ প্রতিষ্ঠানে স্থানীয় ব্যাংকগুলোর মাধ্যমে অধিকতর অর্থায়নের সুযোগ সৃষ্টি করা। একই উদ্দেশ্যে অথরিটির উদ্যোগে সর্বপ্রথম টাঙ্গাইল জেলায় অঞ্চল ভিত্তিক মতবিনিময় সভা ও প্রশিক্ষণ কর্মশালা অনুষ্ঠিত হয়। পরবর্তীতে রাজশাহী, খুলনা, চট্টগ্রাম, বরিশাল, রংপুর, সিলেট, কুমিল্লা, ফরিদপুরে এবং ঢাকায় মতবিনিময় সভা ও কর্মশালা আয়োজন করা হয়েছিল। এসব মতবিনিময় সভা ক্ষুদ্রঋণ প্রতিষ্ঠানগুলোতে ব্যাংকগুলোর ঋণ প্রবাহ বৃদ্ধিতে সহায়ক ভূমিকা পালন করেছে। ২০১১ সালের জুন পর্যন্ত ৯১টি ক্ষুদ্রঋণ প্রতিষ্ঠানে ব্যাংকগুলো বিনিয়োগ করেছিল ২,৩৫৮ কোটি টাকা। ২০১৩ এর জুনে তা বৃদ্ধি পেয়ে ১৮০টি ক্ষুদ্রঋণ প্রতিষ্ঠানে ব্যাংকের বিনিয়োগ দাঁড়িয়েছে ৫,১৪৯ কোটি টাকা যা ক্ষুদ্রঋণ খাতে মোট ঘূর্ণায়মান তহবিলের প্রায় ১৭ শতাংশ। এখনও এ খাতে ঋণ প্রদানের সুযোগ ও চাহিদা উভয়টাই রয়েছে। দরিদ্র জনসাধারণের কল্যাণে ব্যাংকগুলো ক্ষুদ্রঋণ প্রতিষ্ঠানগুলোকে আরও অধিক পরিমাণে ঋণ প্রদান করতে পারে। মতবিনিময় সভা ও কর্মশালাটিতে স্বাগত বক্তব্য রাখেন অনুষ্ঠানটির সভাপতি জনাব লাইলা বিলকিস আরা, এক্সিকিউটিভ ভাইস চেয়ারম্যান (ভারপ্রাপ্ত), মাইক্রোক্রেডিট রেগুলেটরী অথরিটি।



অনুষ্ঠানটিতে ব্যাংকের প্রতিনিধি ও ক্ষুদ্রঋণ প্রতিষ্ঠানের প্রধান নির্বাহীগণ বক্তব্য রাখেন। সবশেষে মতবিনিময় সভার প্রধান অতিথি বাংলাদেশ ব্যাংকের ময়মনসিংহ শাখার মহাব্যবস্থাপক মোঃ শফিকুল ইসলাম বক্তব্য রাখেন।

অনুষ্ঠানের দ্বিতীয়ার্ধে ক্ষুদ্রঋণ প্রতিষ্ঠানের প্রতিনিধিদের জন্য এমআরএ কর্তৃক এতদসংশ্লিষ্ট আইন ও বিধিমালার উপর একটি প্রশিক্ষণ কর্মশালা আয়োজন করা হয়। উক্ত কর্মশালায় সঞ্চালকের কাজ করেন উর্দ্ধতন কর্মকর্তাগণ সর্বজনাব মোঃ সাজ্জাদ হোসেন, পরিচালক, কে.এম.এম. রইসুল ইসলাম, মোঃ আব্দুল মান্নান, উপ-পরিচালক, প্রদীপ কুমার ঘোষ, উপ-পরিচালক এবং রনজিত কুমার সরকার, সিনিয়র সহকারী পরিচালক।

ক্ষুদ্রঋণ প্রতিষ্ঠানের প্রধান নির্বাহী কর্মকর্তা ও নৈতিকতা কমিটির লোকাল পয়েন্টদের নিয়ে খুলনা অঞ্চলে কর্মশালা
তারিখঃ ২০ ডিসেম্বর ২০১৫, রবিবার



খুলনা অঞ্চলে কর্মরত সনদপ্রাপ্ত ক্ষুদ্রঋণ প্রতিষ্ঠানের প্রতিনিধিগণের অংশগ্রহণে মাইক্রোক্রেডিট রেগুলেটরী অথরিটি (এমআরএ)’র উদ্যোগে আয়োজিত এ সভার প্রধান লক্ষ্য ছিল জাতীয় শুদ্ধাচার কৌশল ও অথরিটির আইন ও বিধিমালা পরিপালনের মাধ্যমে ক্ষুদ্রঋণ প্রতিষ্ঠান কিভাবে উন্নয়ন, স্বচ্ছতা ও জবাবদিহিতা নিশ্চিত করতে পারে সে বিষয়ে তাদের প্রতিনিধিগণের সাথে মতবিনিময় করা। আলোচ্য সভায় খুলনা অঞ্চলের ৯টি জেলার ১০৬টি ক্ষুদ্রঋণ প্রতিষ্ঠানের ২৬০ জন প্রতিনিধি উপস্থিত ছিলেন। উক্ত মতবিনিময় সভার বিশেষ অতিথি হিসেবে উপস্থিত ছিলেন খুলনা জেলার জেলা প্রশাসক ও বাংলাদেশ ব্যাংকের খুলনা জোনের নির্বাহী পরিচালক এবং সভাপতি হিসেবে উপস্থিত ছিলেন এমআরএ’র এডিকিউটিভ ভাইস-চেয়ারম্যান জনাব অমলেন্দু মুখার্জী। মতবিনিময় সভাটি খুলনা জেলার খ্রীস্টিয়ান সার্ভিস সোসাইটি (সিএসএস) এর মিলনায়তনে অনুষ্ঠিত হয়।

সনদপ্রাপ্ত ক্ষুদ্রঋণ প্রতিষ্ঠানের প্রধান নির্বাহী/প্রধান হিসাবরক্ষক/সমন্বয়কারীদেরকে নিয়ে দিনব্যাপী প্রশিক্ষণ কর্মশালা
তারিখঃ ১৮-১৯ নভেম্বর, ২০১৫

খুলনা অঞ্চলে কর্মরত সনদপ্রাপ্ত ক্ষুদ্রঋণ প্রতিষ্ঠানের প্রধান নির্বাহী/প্রধান হিসাবরক্ষক/সমন্বয়কারীদের অংশগ্রহণে মাইক্রোক্রেডিট রেগুলেটরী অথরিটি (এমআরএ)’র উদ্যোগে আয়োজিত এ প্রশিক্ষণ কর্মশালার প্রধান বিষয়বস্তু ছিল সনদপ্রাপ্ত ক্ষুদ্রঋণ প্রতিষ্ঠানসমূহের সুপারভিশন, সুশাসন ও শুদ্ধাচার কৌশল বাস্তবায়ন, এমআইএস প্রতিবেদন প্রস্তুতকরণ ও অথরিটি কর্তৃক জারীকৃত সার্কুলার/নির্দেশনা পরিপালন। আলোচ্য প্রশিক্ষণ কর্মশালায় খুলনা অঞ্চলের খুলনা, যশোর, সাতক্ষীরা, মাগুরা, বাগেরহাট, কুষ্টিয়া, ঝিনাইদহ, চুয়াডাঙ্গা এবং মেহেরপুর -এই ৯টি জেলার ৯০টি ক্ষুদ্রঋণ প্রতিষ্ঠানের ৮১ জন প্রতিনিধি উপস্থিত ছিলেন। প্রশিক্ষণ কর্মশালাটি যশোর জেলার রুরাল রিকনস্ট্রাকশন ফাউন্ডেশন এর প্রশিক্ষণ ও রিসার্চ সেন্টার-এ অনুষ্ঠিত হয়।

৩.৯ পরিচালনা বোর্ডের সভা

মাইক্রোক্রেডিট রেগুলেটরী অথরিটি আইন, ২০০৬ অনুযায়ী অথরিটির পরিচালনা বোর্ড ৮ জন সদস্য নিয়ে গঠিত হবে। পদাধিকারবলে বাংলাদেশ ব্যাংক এর গভর্নর উক্ত সভার চেয়ারম্যান হবেন এবং এক্সিকিউটিভ ভাইস চেয়ারম্যান সদস্য সচিব হিসাবে দায়িত্ব পালন করেন। অথরিটির গুরুত্বপূর্ণ সিদ্ধান্তসমূহ পরিচালনা বোর্ডের মাধ্যমে গ্রহণ করা হয়ে থাকে। ২০১৫ সালে পরিচালনা বোর্ডের ৪টি সভা অনুষ্ঠিত হয়।

৩৯তম সভা

মাইক্রোক্রেডিট রেগুলেটরী অথরিটির পরিচালনা বোর্ডের ৩৯তম সভা বোর্ডের চেয়ারম্যান ও বাংলাদেশ ব্যাংকের গভর্নর এর সভাপতিত্বে ২৯ জানুয়ারী ২০১৫ তারিখ বিকাল ৩:৩০ ঘটিকায় বাংলাদেশ ব্যাংকের বোর্ডরুমে অনুষ্ঠিত হয়।

আলোচ্য সভায় এলায়েন্স ফর ফাইন্যান্সিয়াল ইনক্লুশন(এএফআই) এর সদস্যভুক্তি ফি প্রদান, অথরিটির বার্ষিক হিসাব, সার্ভিস চার্জের হার হ্রাসকরণ এবং অথরিটির আয় বৃদ্ধি, ছোট ছোট ক্ষুদ্রঋণ প্রতিষ্ঠানকে তহবিল সরবরাহের উদ্দেশ্যে সরকারের নিকট ৩০০ কোটি টাকার এনডাওমেন্ট/সিডমানির জন্য আবেদন, ক্ষুদ্রঋণ প্রতিষ্ঠানসমূহ কর্তৃক "সোশ্যাল বিজনেস" কর্মকাণ্ড পরিচালনা, অথরিটির সিনিয়র সহকারী পরিচালক ও উপ-পরিচালক পদে পদোন্নতির প্যানেল, ক্ষুদ্রঋণ পরিচালনাকারী প্রতিষ্ঠান পদক্ষেপ মানবিক উন্নয়ন কেন্দ্র-এর পর্যবেক্ষক নিয়োগ, অথরিটির জনবল কাঠামো এবং অথরিটির কতিপয় গুরুত্বপূর্ণ বিষয়ের অগ্রগতিসহ বেশ কিছু বিষয়ে সিদ্ধান্ত প্রদান করা হয়।

৪০তম সভা

মাইক্রোক্রেডিট রেগুলেটরী অথরিটির পরিচালনা বোর্ডের ৪০তম সভা বোর্ডের চেয়ারম্যান ও বাংলাদেশ ব্যাংকের গভর্নর এর সভাপতিত্বে ১১ জুন ২০১৫ তারিখ বিকাল ৪:০০ ঘটিকায় বাংলাদেশ ব্যাংকের সভাকক্ষে অনুষ্ঠিত হয়।

সভায় প্রসপার কর্মসূচির অধীনে অথরিটিতে ব্যবহৃত ডিএফআইডি এর নামে নিবন্ধিত গাড়ি প্রকল্পের মেয়াদ শেষে অথরিটিতে রাখার নিমিত্তে প্রয়োজ্য শুল্ক, কর, ভ্যাট ইত্যাদি পরিশোধপূর্বক অথরিটির নামে নিবন্ধন ও ১টি জীপ ডিএফআইডিকে ফেরত প্রদান, অথরিটির আয় বৃদ্ধি, প্রেষণে নিয়োজিত জনবল প্রত্যাহার, ক্ষুদ্রঋণ খাতের অবস্থা, ক্ষুদ্রঋণ প্রতিষ্ঠানসমূহের ঝুঁকি নিরসণে তহবিলের উৎসের সাথে ঋণস্থিতির সংশ্লিষ্টতা, সার্ভিস চার্জ পদ্ধতি ও সুদের স্প্রেড পর্যালোচনা, মন্ত্রণালয়ে প্রকল্প প্রস্তাব প্রেরণ এবং অথরিটির কতিপয় গুরুত্বপূর্ণ বিষয়ে সিদ্ধান্ত গ্রহণ করা হয়।

৪১তম সভা

মাইক্রোক্রেডিট রেগুলেটরী অথরিটির পরিচালনা বোর্ডের ৪১তম সভা বোর্ডের চেয়ারম্যান ও বাংলাদেশ ব্যাংকের গভর্নর এর সভাপতিত্বে ২০ সেপ্টেম্বর ২০১৫ তারিখ বিকাল ৪:০০ ঘটিকায় বাংলাদেশ ব্যাংকের বোর্ডরুমে অনুষ্ঠিত হয়।

সভায় ক্ষুদ্রঋণ প্রতিষ্ঠানসমূহের ঝুঁকি নিরসণে তহবিলের উৎসের সাথে ঋণস্থিতির সংশ্লিষ্টতা, সহকারী পরিচালক নিয়োগ পরীক্ষা গ্রহণের কার্যাদেশ প্রদান, নিরীক্ষা ফর্ম নিয়োগ, অথরিটির বার্ষিক ক্যালেন্ডার মুদ্রণ, বাণিজ্যিক নিরীক্ষা দলের আপত্তি অবহিতকরণ, সিলেকশন গ্রুড প্রাপ্ত সহকারী পরিচালকগণকে সিনিয়র সহকারী পরিচালক পদে পদোন্নতির বিষয়ে আলোচনা, ক্ষুদ্রঋণ গ্রাহকদের ক্ষুদ্রঋণ প্রতিষ্ঠানের মাধ্যমে আর্থিক শিক্ষা বিষয়ক প্রশিক্ষণ প্রদানের মাধ্যমে দেশের আর্থিক শিক্ষা সম্প্রসারণ, আমানতকারী নিরাপত্তা তহবিল গঠনের নিমিত্ত ক্ষুদ্রঋণ প্রতিষ্ঠানসমূহকে ঝুঁকি ভিত্তিক শ্রেণীকরণ এবং অথরিটির কতিপয় গুরুত্বপূর্ণ বিষয়ে সিদ্ধান্ত গ্রহণ করা হয়।

৪২তম সভা

মাইক্রোক্রেডিট রেগুলেটরী অথরিটির পরিচালনা বোর্ডের ৪২তম সভা বোর্ডের চেয়ারম্যান ও বাংলাদেশ ব্যাংকের গভর্নর এর সভাপতিত্বে ২৭ ডিসেম্বর ২০১৫ তারিখ বিকাল ৩:৩০ ঘটিকায় বাংলাদেশ ব্যাংকের বোর্ডরুমে অনুষ্ঠিত হয়।

সভায় সহকারী পরিচালক পদে নিয়োগ প্রক্রিয়ার অগ্রগতি, অথরিটির সাংগঠনিক কাঠামো পূর্নগঠন, MF-CIB, প্রশিকার সর্বশেষ অবস্থা, প্রসপার প্রকল্প হতে প্রদত্ত এমআরএ কর্তৃক ব্যবহৃত গাড়ী আত্মীকরণ এবং ফেরত প্রদান, ক্ষুদ্রঋণ পরিচালনাকারী প্রতিষ্ঠান 'পদক্ষেপ মানবিক উন্নয়ন কেন্দ্র' এ মনোনীত পর্যবেক্ষক এর মেয়াদ বৃদ্ধি, এমআরএ'র পরিচালনা বোর্ড সভায় উপস্থিতির জন্য বোর্ড সদস্যগণের সম্মানী বৃদ্ধি এবং অথরিটির কতিপয় বেশ কিছু গুরুত্বপূর্ণ বিষয়ে সিদ্ধান্ত প্রদান করে।

৩.১০ সিটিজেন চার্টার হালনাগাদকরণ, শুদ্ধাচার কৌশল পরিপালন ও অন্যান্য বিষয়াদি পরিপালন

মাইক্রোক্রেডিট রেগুলেটরী অথরিটি সরকারের বিভিন্ন সময়ে প্রদত্ত নির্দেশনাসমূহ দক্ষতার সাথে পরিপালনের পাশাপাশি প্রয়োজনীয় ক্ষেত্রে সনদপ্রাপ্ত প্রতিষ্ঠানসমূহকেও পরিপালন ও বাস্তবায়নের নির্দেশনা দিয়ে থাকে। ২০১৫ সালে সরকার প্রদত্ত সিটিজেন চার্টারের নতুন ফরমেট অনুযায়ী অথরিটি তার নিজস্ব সিটিজেন চার্টার হালনাগাদ করে ওয়েবসাইটে সর্বসাধারণের জন্য প্রকাশ করেছে। এছাড়া সনদপ্রাপ্ত ক্ষুদ্রঋণ প্রতিষ্ঠানসমূহকে সিটিজেন চার্টার তৈরি, হালনাগাদ ও প্রকাশের জন্য মতবিনিময় সভা, প্রশিক্ষণ ও পরিদর্শনের মাধ্যমে বিভিন্ন সময় নির্দেশনা দেয়া হয়েছে। আবার সার্বিক জীবনে শুদ্ধাচার চর্চায় অভ্যস্ত করার লক্ষ্যে সরকার গৃহীত জাতীয় শুদ্ধাচার কৌশল বাস্তবায়নের লক্ষ্যে অথরিটি ২০১৫ সালের জন্য একটি কর্মপরিকল্পনা গ্রহণ করেছে। এই কর্ম পরিকল্পনার বাস্তবায়নের অংশ হিসেবে অথরিটি নিম্নলিখিত কার্যক্রমসমূহ সম্পন্ন করেছে:

- ১। ২০১৫ সালে নৈতিকতা কমিটির সাথে অথরিটির কর্মকর্তা/কর্মচারীদের ত্রৈমাসিক ভিত্তিতে মোট ৪টি সভা অনুষ্ঠিত হয়েছে।
- ২। অথরিটির সনদপ্রাপ্ত MFI গুলোর মধ্যে ডিসেম্বর'১৫ পর্যন্ত ৮২% প্রতিষ্ঠান নৈতিকতা কমিটি গঠন করেছে।
- ৩। ২০১৫ সালে Stakeholder-দের সাথে ২টি Awareness Meeting করা হয়েছে যেখানে ২২০ জন প্রতিনিধি অংশগ্রহণ করেছে।
- ৪। শুদ্ধাচার সম্পর্কে Inhouse training-এ অথরিটির কর্মকর্তাদের পাশাপাশি MFI গুলোকেও প্রশিক্ষণ দেয়া হয়েছে। ডিসেম্বর'১৫-এ ৩৭৫টি প্রতিষ্ঠানের প্রতিনিধিকে প্রশিক্ষণ প্রদান করা হয়েছে।



চিত্র: অথরিটিতে অনুষ্ঠিত জাতীয় শুদ্ধাচার কৌশল সংক্রান্ত সভা।

৩.১১ বিবিধ

মাইক্রোক্রেডিট রেগুলেটরী অথরিটি ক্ষুদ্রঋণ সেक्टरের সার্বিক উন্নয়নের লক্ষ্যে কাজ করার পাশাপাশি সরকারের সকল আইন, বিধি এবং নির্দেশনা যথাযথভাবে পালন করে যাচ্ছে। এ প্রেক্ষিতে অথরিটি সকল কার্যক্রম গতিশীল, সাবলীল ও সুচারুরূপে সম্পন্ন করার জন্য প্রয়োজনীয় ব্যবস্থা গ্রহণ করেছে। অথরিটির পরিচালনা ও ব্যবস্থাপনা সংক্রান্ত সার্বিক কার্যক্রম পরিচালনার মূল দায়িত্ব অথরিটির প্রশাসন শাখার উপর ন্যস্ত। প্রশাসন শাখা PPR অনুযায়ী আসবাবপত্র/সরঞ্জামাদি ক্রয়, সেগুলো রক্ষণাবেক্ষণ, কর্মকর্তা-কর্মচারীদের কাজের গতিশীলতা বৃদ্ধি করণার্থে তাদের চাহিদা অনুযায়ী স্টেশনারী সামগ্রী সরবরাহ নিশ্চিত করা, বিভিন্ন সেকশন হতে চাহিদা অনুযায়ী আপ্যায়ণের ব্যবস্থা করা, বৈদ্যুতিক শর্টসার্কিট অথবা অনাকাঙ্ক্ষিত কোন দুর্ঘটনা রোধে প্রতিনিয়ত অফিসের বিভিন্ন সিস্টেম মনিটরিং করাসহ সরকারী অর্থের কৃচ্ছতা সাধনে অত্যন্ত দক্ষতার সাথে কাজ করে থাকে।

জানুয়ারী-ডিসেম্বর' ২০১৫ পর্যন্ত প্রশাসন শাখা কর্তৃক সম্পাদিত বিভিন্ন কাজের মধ্যে উল্লেখযোগ্য কয়েকটি কাজ নিম্নরূপঃ

১. বর্তমান সরকারের রূপকল্প-২০২১ বাস্তবায়নের অংশ হিসেবে অথরিটির কর্মকর্তা পর্যায়ে ২৮টি ল্যাপটপ সরবরাহ করা হয়েছে যাতে কর্মকর্তগণ তাদের দৈনন্দিন কাজে আইটি-এর সর্বোচ্চ ব্যবহার করতে পারে এবং প্রত্যেকের উপর ন্যস্ত দায়িত্ব যথাযথভাবে পরিপালনের পাশাপাশি তথ্য ও প্রযুক্তির বিষয়ে সম্যক ধারণা অর্জন করতে পারেন;
২. অথরিটির কর্মকর্তা ও কর্মচারী কর্তৃক নিয়মিত এবং সময়মত অফিসে উপস্থিতি নিশ্চিত করণার্থে Access Control স্থাপন;
৩. ক্ষুদ্রঋণ প্রতিষ্ঠানের হালনাগাদ তথ্য সার্বক্ষণিক মনিটরিং এর নিমিত্ত অথরিটির এক্সিকিউটিভ ভাইস-চেয়ারম্যান মহোদয় এবং পরিচালক মহোদয়গণের রুমে ড্যাসবোর্ড স্থাপন;
৪. কর্মকর্তা-কর্মচারীদের কাজের ক্ষেত্রে একঘেষে মন দূর করার জন্য “বার্ষিক ক্রীড়া প্রতিযোগিতা ও সাংস্কৃতিক অনুষ্ঠান” এর আয়োজন;
৫. উৎসাহ উদ্দীপনার মধ্য দিয়ে জাতির জনক বঙ্গবন্ধু শেখ মুজিবুর রহমান-এর জন্ম বার্ষিকী পালন করাসহ উক্ত বছরে পহেলা বৈশাখ, স্বাধীনতা দিবস এবং ঈদ পুনর্মিলনী উদযাপন।



চিত্র: এমআরএ কর্তৃক আয়োজিত বার্ষিক ক্রীড়া প্রতিযোগিতা ও সাংস্কৃতিক অনুষ্ঠান ২০১৫

চতুর্থ অধ্যায়

আর্থিক বিবরণী

আর্থিক বিবরণী ২০১৪-১৫ অর্থ বছর

MICROCREDIT REGULATORY AUTHORITY (MRA)

Independent Auditors' Report Along With
Audited Financial Statements
For The Year Ended 30 June, 2015

Table of Contents

Sl.	Particulars
1.	Auditor's Report
2.	Consolidated Statement of Financial Position
3.	Consolidated Statement of Profit or loss and other Comprehensive Income
4.	Consolidated Statement of Cash flows
5.	Notes to the Financial Statements
6.	Consolidated Schedule of Property, Plant and Equipment (Annexure-A)
7.	Financial Statements of MRA (Annexure-A)
8.	Financial Statements of GOB Budget (Annexure-C)
9.	Financial Statements of PROSPER (Annexure-D)
10.	Financial Statements of MRA Fund (Annexure-E)
11.	Financial Statements of Employees Pension Fund (Annexure-F)
12.	Financial Statements of Employees General Provident Fund (Annexure-G)



Auditors' Report

To The Board of Directors Of

Micro-Credit Regulatory Authority (MRA)

We have audited the accompanying consolidated financial statements of Micro-credit Regulatory Authority (MRA), which comprise the Consolidated Statement of Financial Position as of June 30, 2015, and the Consolidated Statement of Profit or loss and other Comprehensive Income, consolidated statement of cash flows for the financial year then ended, and a summary of significant accounting policies and other explanatory information.

Management's Responsibility for the Financial Statements

The management is the responsible for preparation and fair presentation of these financial statements of the program in accordance with Bangladesh Financial Reporting Standards (BFRSs) and Micro-credit Regulatory Act. 2006. This responsibility includes: designing, implementing and maintaining internal control relevant to the preparation and fair presentation of financial statements that are free from material misstatement, whether due to fraud or error, selecting and applying appropriate accounting policies, and making accounting estimates that are reasonable in the circumstances.

Auditor's Responsibility

Our responsibility is to express an opinion on these financial statements based on our audit. We conducted our audit in accordance with Bangladesh Standards on Auditing (BSA). Those standards require that we comply with ethical requirements and plan and perform the audit to obtain reasonable assurance about whether the financial statements are free from material misstatement.

An audit involves performing procedures to obtain audit evidence about the amounts and disclosures in the financial statements. The procedures selected depend on the auditor's judgment, including the assessment of the risks of material misstatement of the financial statements, whether due to fraud or error. In making those risk assessments, the auditor considers internal control relevant to the entity's preparation and fair presentation of the financial statement in order to design audit procedures that are appropriate in the circumstances, but not for the purpose of expressing an opinion on the effectiveness of the entity's internal control. An audit also includes evaluating the appropriateness of accounting policies used and the reasonableness of accounting estimates made by management as well as evaluating the overall presentation of the financial statements.

We believe that the audit evidence we have obtained is sufficient and appropriate to provide a basis for our audit opinion.

Opinion

In our opinion, the financial statements present fairly, in all material respects the consolidated statement of financial position of Micro-credit Regulatory (MRA) as of June 30, 2015 and its financial performance and its consolidated statement of cash flows for the year then ended in accordance with Bangladesh Financial Reporting Standards (BFRS's) and Micro-credit Regulatory Act. 2006.



Other Matter

The financial statements of Micro-credit Regulatory (MRA) for the year ended June 30, 2014, were audited by another auditor who expressed an unmodified opinion on those statements on November 05, 2014.

Place: Dhaka;
Dated: December 10, 2015



Ahmed Zaker & Co.
Chartered Accountants



Microcredit Regulatory Authority (MRA)
 Consolidated Statement of Financial Position
 As at June 30, 2015

Particular	Notes	Amount in Taka	
		June 30, 2015	June 30, 2014
Assets			
Non-Current Assets		141,026,527	167,897,645
Property, Plant and Equipment	3.00	141,004,527	160,485,840
Asset in transit/ WIP	4.00	-	7,389,805
security Deposit	5.00	22,000	22,000
Current Assets		94,797,066	87,094,346
Short Term Deposits	6.00	84,752,748	60,378,679
Interest and Other Receivables	7.00	4,934,838	1,313,171
Advance, Deposits and Prepayments	8.00	451,585	1,030,152
Cash & Cash Equivalents	9.00	4,657,895	24,372,344
Total Assets		235,823,593	254,991,991
Liabilities and Equities			
Fund	10.00	233,085,779	238,770,991
Current Liabilities		2,737,815	16,221,000
Accounts Payable	11.00	3,000	140,887
Provision for Expenses	12.00	2,353,580	15,818,685
Security Deposit	13.00	381,234	261,429
Total Liabilities		235,823,593	254,991,991

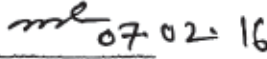
The annexed notes form an integral part of these financial statements.

 Director

 Executive Vice Chairman

As per our annexed report of even date

Place: Dhaka;
 Dated: Decembar 10, 2015

 Ahmed Zaker & co.
 Chartered Accountants



Microcredit Regulatory Authority
Consolidated Statement of Profit or loss and other Comprehensive Income
For the year ended June 30, 2015

Particulars	Notes	Amount in Taka	
		June 30, 2015	June 30, 2014
Income:			
Grant Income	14.00	86,675,364	91,929,608
Interest Income	15.00	7,835,642	6,857,185
License Fee		120,000	265,000
Annual Fee		4,564,000	4,520,000
Alteration Name of MFI (Transfer Fees)		10,000	-
Fines and Penalties		550,000	80,000
Training Fees		1,258,964	362,075
Miscellaneous Income		2,693,452	1,281,564
Total Income		103,707,422	105,295,432
Expenditure:			
Salaries & Allowances	16.00	35,237,239	37,993,443
Overtime Allowance		822,911	704,527
Office Rent	17.00	335,596	335,596
Depreciation	18.00	21,253,669	22,618,044
Bank Charges	19.00	11,814	11,967
Printing and Binding	20.00	565,814	634,516
Postage, Telegrams and Courier	21.00	130,970	69,590
Stationary, Seals and stamps	22.00	1,226,258	496,880
Supervision and Traveling Expenses	23.00	2,410,578	2,824,939
Subscription to International organization		311,335	622,175
Advertisement	24.00	949,582	378,243
Fuel	25.00	936,656	889,720
Petrol, oil & Lubricant	26.00	834,451	690,187
Fraight & Transport Charge	27.00	1,675,414	1,597,788
Audit Fee	28.00	115,000	200,000
Legal Expenses		84,091	904,400
ICT/e Governance		1,611,782	5,162,698
Honorarium/ Fees/ Remuneration		325,750	210,078
Utility Expenses	29.00	2,039,314	1,788,756
Repair and Maintenance	30.00	2,151,786	1,797,917
Procurement Process	31.00	-	14,215
Recruitment of Staff	32.00	31,451	36,629
Training	33.00	4,973,982	3,768,129
Action Research Expenses	34.00	1,982,680	2,360,460
Management Staff Cost	35.00	2,807,949	2,971,270
Other Expenses	36.00	4,822,195	3,474,523
Total Expenditure		87,648,268	92,556,592
Surplus/(Deficit) of Income over expenditure		16,059,153	12,738,840
Total		103,707,422	105,295,432
Distribution of surplus:			
Surplus Transferred to MRA Fund		15,500,458	12,132,725
Surplus Transferred to Pension Fund		397,735	374,884
Surplus Transferred to GPF		160,959	231,233
Total Distribution		16,059,152	12,738,842

The annexed notes form an integral part of these financial statements.

md 07.02.16

Director

md

Executive Vice Chairman

As per our annexed report of even date

Place: Dhaka;
Dated: Decembar 10, 2015



Ahmed Zaker
Ahmed Zaker & Co.
Chartered Accountants

Microcredit Regulatory Authority
Consolidated Statement of Cash Flows
For the year ended June30, 2015

Particulars	Amount in Taka	
	2014 - 2015	2013 - 2014
A. Cash Flows from Operating Activities		
Surplus/ (Deficit) of Income over Expenditure	16,059,153	12,738,842
Adjustment of Non Cash Items:	-	-
Depreciation	21,253,668	22,618,044
Adjustment of Office Equipment as Utility Expenditure	-	-
Changes in Operating Assets & Liabilities:	-	-
Decrease/(Increase) in Current Assets	(27,417,168)	27,141,579
(Decrease)/Increase in Current Liabilities	(13,483,185)	(9,548,866)
Net Cash provided by (used in) Operating Activities	(3,587,532)	52,949,599
B. Cash Flows from Investing Activities		
Purchase of Property, Plant & Equipment	(1,524,804)	(9,195,611)
Pension & Retirement Benefits Fund	1,342,418	1,235,480
MRA employees general provident fund from (MRA employees)	971,670	807,628
MRA employees Pension fund Donation received from (MRA govt, budget)	250,922	50,000
Net Cash provided by (used in) Investing Activities	1,040,206	(7,102,503)
C. Cash Flows from Financing Activities		
Donor Fund received in Advance	58,875,000	72,500,000
Prosper Fund received in advance	10,492,789	-
Interest received on Investment	90,643	1,016,786
Donor Fund utilized for Revenue Expenditure	(49,743,985)	(48,980,414)
Prosper Fund utilized for Revenue Expenditure	(15,682,654)	(20,336,643)
Refund to Government (Donor fund)	(10,393,430)	(6,965,470)
Amortization of Grant for Assets	(21,248,726)	(22,612,551)
Last Year unspent provision MRA-Own	10,422,882	31,301
Last Year unspent provision MRA-Prosper	20,361	13,414
MRA Fund	4,944	5,493
Govt Budget Transferred to MRA Fund	(4,944)	(5,493)
Grant transferred to MRA Committed Fund	-	(7,389,805)
Net Cash provided by (used in) Financing Activities	(17,167,123)	(32,723,382)
Net increase in Cash and Cash Equivalents (A+B+C)	(19,714,449)	13,123,714
Opening Cash and Cash equivalents	24,372,344	11,248,629
Closing Cash and Cash equivalents	4,657,895	24,372,344

amr 07.02.16

Director

[Signature]

Executive Vice Chairman

Place: Dhaka;
Dated: December 10, 2015



Ahmed Zaker
Ahmed Zaker & co.
Chartered Accountants

Microcredit Regulatory Authority (MRA)
Notes to the Financial Statements
for the year ended June 30, 2015

1.00 Organization

1.01 About Microcredit Regulatory Authority

The Microcredit Regulatory Authority (MRA) has been established by the Government of Bangladesh (GOB) under 'Microcredit Regulatory Act, 2006 (Act number 32 for the year 2006) to ensure transparency and accountability of Microcredit activities of the Microfinance Institutions (MFI) in the country.

1.02 Objectives

MRA has been established by GOB with a view to creating a convenient environment for MFIs to work, promote and foster sustainable development of microfinance institutions in Bangladesh. It is authorized to monitor and supervise Microcredit sector under a full-fledged framework. MRA has been continuing one project named "Promoting Financial Services for Poverty Reduction" (PROSPER), funding by DFID started on 17 May 2007 and will be ended on 31 December 2015.

To implement the program PROSPER, a letter of exchange was signed on 17 May 2007 between GOB and British Government (DFID). Under this project, the DFID is committed to provide £40 million as Grant for the development of Microfinance sector in Bangladesh. To facilitate an effective Microcredit Regulatory Authority, a total of £4.8 million has been allocated for this purpose. Under this part of the project, DFID is assisting MRA for developing the institutional infrastructure of authority, capacity building and commissioning research on the impact of legal framework of microfinance sector.

1.03 Objectives of Prosper Project

One of the main objectives of "Promoting Financial Services for Poverty Reduction" project is to facilitate an effective Microcredit Regulatory Authority. It has 3 Sub outputs that summarize below:

- i) Support to the establishment and operation of Microcredit Regulatory Authority.
- ii) Technical Assistance to stakeholders to ensure effective regulation.
- iii) Assessment of the impact of new microfinance regulation and accompanying supervisory mechanism.

1.04 Various funds maintained by MRA

1.04.1 MRA Fund

As per decision of 33 board meeting of MRA held on 29 May 2013 a fund has been formed named MRA Fund which is supported by the section 12 of MRA Act 2006. As per law the following receipts to be deposited in the fund;

- a. Donation received from Government;
- b. License Fees;
- c. Any fine or penalty collected from Micro Finance Institutions (MFI) which is imposed by MRA;
- d. Amount received by MRA from any other source;
- e. Annual fees fixed by MRA given by MFIs;

If any kind of Donation received from foreign government or any international agency on the basis of prior approval of Govt.



1.04.2 MRA General Provident Fund (GPF)

As per government rules, the board of MRA decided in the 25th board meeting held on 13 October 2011 to form and maintain a Employees General Provident Fund under the supervision of senior 4 employees. Though the fund maintained following the meeting but due to no direct financial liability the fund position was not shown in the MRA's accounts Later the management of the authority decided to include the fund in the accounts for safeguarding of the interest of employees as well as accountability of the authority and transparency to maintain the fund efficiently which is effected from the FY 2012-2013. The following amounts to be deposited the fund:

- i. Employees subscription
- ii. Authority's donation (if required)
- iii. Interest earned from investment

1.04.3 Pension & gratuities Fund

As per government rules, the board of MRA decided in the 25th board meeting held on 13 October 2011 to form and maintain a Employees Pension Fund under the supervision of senior 4 employees. The fund maintained as per Government General Employees Retirement Law 1974 (XII of 1974) following the meeting and shown in the last years accounts properly.

1.04.4 Committed fund

As per government rules the unutilized balance of Govt. Budget received in advance has to be refunded to through treasury challan by June 30 of every fiscal year and subsequently the unspent balance became nil at the end of year. But in practical we could not finish our all payments before the year closing due to some procedurals barriers though work order/ notification award given. In these circumstances we created a fund and transferred the required budget to make necessary payment in time.

2.00 Basis of Accounting

2.01 Significant Accounting Policies and Procedures

The Financial Statements have been prepared in accordance with Bangladesh Financial Reporting Standards (BFRSs), on a going concern basis. MRA's accounts are maintained on accrual basis under historical cost convention.

MRA is an authority executing certain objectives for the Government of Bangladesh and hence does not require preparing consolidated financial statements. However, to reflect the overall financial position and results of operations of MRA these financial statements have been prepared. In compiling financial data the project balances have been horizontally added under common head of accounts.

2.02 Donor Fund

MRA received fund from GOB and recognized as liability under the head 'Govt. Budget received in Advance'. The amount of fund invested in capital expenditure (fixed assets) recognized as deferred income and presented as a part of capital fund. Grant received in advance is recognized as income to match reported revenue expenditure for the period. Thus to the extent of revenue expense, the grant income is deducted from grant received in advance and presented in the Income Statement. Deferred income as included in the capital fund is recognized as income in the Income Statement to match the depreciation expense for the year.

MRA also received fund in terms of fixed assets (i.e. Computer, furniture & fixtures and office equipment) from Bangladesh Bank, Microfinance Research and Reference Unit (MRRU) and SPAMFP (PKSF). For the donation received, MRA recognized the fixed assets at fair value and the fund is presented as a part of Capital fund.

2.03 License fees and annual fees

License fees and annual fees are recognized as income when amounts are actually received.



2.04 Interest on Short Term Deposit

The interest on short term deposit is recognized as income for MRA-Own based on accrual basis. On the other hand, interest income for MRA-PROSPER is recognized as income against unutilized donor fund and added with donor fund received in advance on accrual basis.

2.05 Depreciation

Depreciation charged on property, plant & equipment on reducing balance method. Assets are depreciated only when they are brought to use. Depreciation rates are given below:

Particulars	Depreciation rate
Air Conditioner	20%
Computer & Accessories	20%
Computer Software	20%
Furniture & Fixture	10%
Office Decoration	20%
Office Equipment	20%
Vehicle	20%

2.06 Component of Financial Statements

- i) Consolidated Statement of Financial Position As at June 30, 2015;
- ii) Consolidated Statement of Profit or loss and other Comprehensive Income For the year ended June30, 2015;
- iii) Consolidated Statement of Cash Flows For the year ended June30, 2015; and
- iv) Notes to the Financial Statements For the year ended June30, 2015.

2.07 Reporting Period:

Financial statements of the project covered one financial year from July 01, 2014 to June 30, 2015.

2.08 Financial Statements of MRA:

Statement of Financial Position, Statement of Profit or Loss and other Comprehensive Income and Statement of Cash Flow (shown in Annexure-B).

2.09 Financial Statements of GoB Grant:

Statement of Financial Position, Statement of Profit or Loss and other Comprehensive Income and Statement of Cash Flows (shown in Annexure-C).

2.10 Financial Statements of PROSPER:

Statement of Financial Position, Statement of Profit or Loss and other Comprehensive Income and Statement of Cash Flows (shown in Annexure-D).

2.11 Financial Statement of MRA Fund:

Statement of Balance Sheet and Statement of Profit or Loss and other Comprehensive Income (shown in Annexure-E).

2.12 Financial Statement of Employees Pension Fund:

Statement of Balance Sheet and Statement of Profit or Loss and other Comprehensive Income (shown in Annexure-F).

2.13 Financial Statement of Employees General Provident Fund:

Statement of Balance Sheet and Statement of Profit or Loss and other Comprehensive Income (shown in Annexure-G).

2.14 General

- a) Figures appearing the financial statements have been rounded off to the nearest Taka.
- b) Figures have been restated whenever necessary to conform to the current year's presentation.



3.00 Property, Plant and Equipment: Tk. 141,004,527

This is made up as follows:

Particulars:

Opening Balance

Add: Addition during the year

Less: Accumulated Depreciation

Less: Prior years adjustment

Written Down Value

Details shown in Annexure-A.

Amount in Taka	
June 30, 2015	June 30, 2014

234,663,545	219,825,282
1,772,354	14,838,262
236,435,899	234,663,544
95,430,532	74,177,704
839	-
141,004,527	160,485,840

4.00 Asset in transit/WIP: Nil

This is made up as follows:

Particulars:

Air Condition

Labtop

Provision for IT equipment

Total

-	111,000
-	123,600
-	7,155,205
-	7,389,805

5.00 Security Deposit: Tk. 22,000

This is made up as follows:

Particulars:

Security Deposit with BTCL

Total

22,000	22,000
22,000	22,000

6.00 Short Term Deposit: Tk. 84,752,748

This is made up as follows:

Particulars:

Bank Name

Again Bank Ltd.

Sonali Bank Ltd.

Social Islami Bank Ltd.

Basic Bank Limited

Janata Bank Ltd.

5 Years Sanchayapatra (Bangladesh Bank)

South East Bank Ltd

Bank Asia Ltd

Total:

5,743,000	-
33,425,750	30,675,000
-	15,720,755
4,710,000	3,410,600
17,535,458	9,624,324
1,061,000	948,000
20,277,540	-
2,000,000	-
84,752,748	60,378,679

Tenure wise FDR

1 month

3 month

6 month

1 year

5 Years Sanchayapatra

Total:

10,800,415	1,665,875
478,111	2,326,697
1,143,000	-
71,270,222	55,438,108
1,061,000	948,000
84,752,748	60,378,679

Fund wise FDR

MRA Govt. Budget

Pension & Gratuities Fund (GOB. Contribution)

MRA Fund

MRA Employees General

Total:

9,134,540	-
4,710,000	1,848,585
67,631,208	56,020,079
3,277,000	2,510,015
84,752,748	60,378,679



7.00 Interest and Other Receivables: Tk. 4,934,838

This is made up as follows:

Particulars:

Govt Budget

Interest Receivable from short term deposit

Amount in Taka	
June 30, 2015	June 30, 2014

-	-
---	---

MRA Fund

Interest Receivable from short term deposit

4,395,721	1,167,845
4,395,721	1,167,845

MRA Employees General Provident Fund

Interest Receivable from short term deposit

96,899	98,857
96,899	98,857

Pension & Gratuities Fund(GOR. Contribution)

Interest Receivable from short term deposit

442,218	46,469
442,218	46,469

Total:

4,934,838	1,313,171
-----------	-----------

8.00 Advance, Deposit & Prepayments: Tk. 451,585

This is made up as follows:

Particulars:

MRA-Own

Suspense-Others

Suspense-Honorarium

Receivable from AFI

Loan from Provident Fund (Employees)

328,485	226,980
41,018	225,480
-	1,500
41,387	-
246,081	-

MRA-PROSPER

Advance against Training

123,100	803,172
123,100	803,172

Total:

451,585	1,030,152
---------	-----------

9.00 Cash & Cash Equivalent: Tk. 4,657,895

This is made up as follows:

Particulars:

MRA Govt. Budget

Agrani Bank Ltd. New Eskaton Branch (A/C No. 0200001676976)

Bank Asia Ltd., Mogbazar Branch (A/C no. 04436000053)

(236,693)	14,227,649
594,219	14,227,649
(830,912)	-

MRA Fund

Janata Bank Ltd, Moghbazar Branch(A/C No : 0203-0320000454)

1,985,143	1,336,183
1,985,143	1,336,183

MRA Employees General Provident Fund

Agrani Bank Ltd. New Eskaton Branch (A/C No. 0200002460591)

460,368	72,826
460,368	72,826

Pension & Gratuities Fund

Agrani Bank Ltd. New Eskaton Branch (A/C No. 0200002460612)

1,346,062	2,817,480
1,346,062	2,817,480

Sub total MRA-Own

3,554,880	18,454,138
-----------	------------

MRA-PROSPER

Sonali Bank Ltd., Moghbazar Branch, A/C No. 0000000000000000

Sub total MRA-PROSPER

1,103,015	5,918,206
1,103,015	5,918,206

Total Cash and Cash equivalents

4,657,895	24,372,344
-----------	------------



Amount in Taka	
June 30, 2015	June 30, 2014

10.00 Fund: Tk. 233,085,779

This is made up as follows:

Particulars:

Particulars	Note	June 30, 2015	June 30, 2014
Capital Fund	Note: 10.01	140,971,592	160,452,907
Donor Fund received in Advance (MRA-Prosper)	Note: 10.02	97,108	5,175,969
Govt Budget/ Grant (Refundable Govt. Budget)	Note: 10.03	7,635,663	-
MRA Fund	Note: 10.04	73,866,190	58,360,780
MRA Employees General Provident Fund	Note: 10.05	4,063,514	2,679,964
Pension & Gratuities Fund	Note: 10.06	6,451,711	4,711,557
Committed Fund	Note: 10.07	-	7,389,805
Total:		233,085,779	238,770,991

10.01 Capital Fund: Tk. 140,971,592

This is made up as follows:

Particulars:

Particulars	Note	June 30, 2015	June 30, 2014
MRA-PROSPER	Note: 10.01.01	24,996,872	31,007,582
MRA-OWN	Note: 10.01.02	115,974,720	129,445,325
Total:		140,971,592	160,452,907

10.01.01 Capital Fund for MRA-PROSPER: Tk. 24,996,872

This is made up as follows:

Particulars	Investment in Security Deposit	Investment in Fixed Assets	June 30, 2014 Taka	June 30, 2015 Taka
As on 01 July, 2014	22,000	30,985,583	31,007,583	38,493,804
Addition during the year	-	-	-	-
Prior Years adjustment	-	-	-	-
Transferred to grant income	-	(6,010,711)	(6,010,711)	(7,486,222)
As on June 30, 2015	22,000	24,974,872	24,996,872	31,007,582

10.01.02 Capital Fund MRA-OWN: Tk. 115,974,720

This is made up as follows:

Particulars	Investment in Fixed Assets	Retained Surplus	June 30, 2015 Taka	June 30, 2014 Taka
As on 01 July 2014	129,445,325	-	129,445,325	129,738,885
Addition during the year	1,772,354	16,059,152	17,831,506	27,577,104
Transferred to grant income	(15,238,015)	-	(15,238,015)	(15,126,329)
Transfer to MRA fund	(4,944)	(15,500,458)	(15,505,403)	(12,138,218)
Prior years adjustment	-	-	-	-
Transferred to MRA Employees GPF	-	(397,735)	(397,735)	(231,233)
Transferred to Pension Fund	-	(160,959)	(160,959)	(374,884)
As at June 30, 2015	115,974,720	-	115,974,720	129,445,325

Distribution of Surplus

MRA Fund	15,500,458	12,132,725
MRA Employees General Provident Fund	397,735	231,233
Employees Pension & Gratuities Fund	160,959	374,884
	16,059,152	12,738,842



10.02 Prosper Fund Received in Advance: Tk. 97,108

This is made up as follows:

Particulars

Amount in Taka	
June 30, 2015	June 30, 2014
Opening Balance	24,482,414
Add: Received during the year	10,492,789
Add: Received in kind	-
Add: Current year's income from interest on STD	90,643
Add: Unspent provisioned amount	20,361
Total Available Fund	15,779,762
Less: Transferred to Investment in Fixed Assets	-
Less: Transferred to Security Deposit with BTCL	-
Less: Transferred to Grant Income for Operating Expenses	15,682,654
Unutilized Fund	97,108

10.03 Govt Budget/ Grant (Refundable Govt. Budget): Tk. 7,635,663

This is made up as follows:

Particulars:

Opening Balance	-	-
Received during the year	58,875,000	72,500,000
Less: Reimbursement of Receivable from Donor	58,875,000	72,500,000
Less: Reimbursement of Receivable from Donor	51,239,337	72,500,000
Less: transfer to Grant income for revenue except Depreciation	49,743,985	48,980,414
Less: Investment in Fixed assets	1,524,804	9,195,611
Less: Govt Budget Refund	10,393,430	6,965,470
Add: Unspent provision	10,422,882	31,301
Less: transferred to committed fund	-	7,389,805
Refundable Govt. Budget	7,635,663	-

10.04 MRA Fund: Tk. 73,866,190

This is made up as follows:

Particulars:

Opening balance	58,360,788	46,222,570
Add: Transferred from Capital Fund	-	-
Add: Transferred from Govt. Budget	4,944	5,493
Add: Retained Surplus Transferred	15,500,458	12,132,725
	73,866,190	58,360,788

10.05 MRA Employees General Provident Fund: Tk. 4,063,514

This is made up as follows:

Particulars:

Employees Contribution

Opening balance	2,235,858	808,352
Addition during the year	971,670	1,427,506
Sub Total	3,207,528	2,235,858

Retain Surplis

Opening balance	394,106	162,873
Addition during the year	160,959	231,233
Sub Total	555,065	394,106

Welfare Donation from Govt. Budget

Opening balance	50,000	-
Addition during the year	250,922	50,000
Sub Total	300,922	50,000

Total:	4,063,514	2,679,964
---------------	------------------	------------------



Amount in Taka	
June 30, 2015	June 30, 2014

10.06 Pension & Gratuities Fund: Tk. 6,451,711

This is made up as follows:

Particulars:

Pention & Gratuities Fund (Gov. Contribution)

Opening balance	4,142,450	2,906,970
Addition during the year	1,342,418	1,235,480
Sub Total	5,484,869	4,142,450

Pention & Gratuities Fund (Retain Surplus)

Opening balance	569,107	194,223
Addition during the year	397,735	374,884
Sub Total	966,842	569,107

Total:	6,451,711	4,711,557
---------------	------------------	------------------

10.07 Committed Fund: Nil

This is made up as follows:

Particulars:

Committed Fund	-	7,389,805
	-	7,389,805

11.00 Accounts Payable: Tk. 3,000

This is made up as follows:

Particulars:

MRA-PROSPER	-	-
MRA-OWN	3,000	140,887
Total	3,000	140,887

Note: 11.01

11.01 Accounts Payable: Tk. 3,000

This is made up as follows:

Particulars:

Payable to Suppliers	-	140,887
VAT Payable	3,000	-
	3,000	140,887

12.00 Provision for expenses: Tk. 2,353,580

This is made up as follows:

Particulars:

MRA-PROSPER	1,043,573	1,459,975
MRA-OWN	1,310,007	14,358,710
Total	2,353,580	15,818,685

13.00 Security Deposit: Tk. 381,234

This is made up as follows:

Particulars:

MRA-OWN	295,800	175,995
MRA-PROSPER	85,434	85,434
Total	381,234	261,429



14.00 Grant Income: Tk. 86,675,364

This is made up as follows:

Particulars:

MRA-PROSPER

Transferred for revenue expenditure
 Transferred for depreciation

Amount in Taka	
June 30, 2015	June 30, 2014

21,693,365	27,822,865
15,682,654	20,336,643
6,010,711	7,486,222

MRA-OWN

Grant Income - GoB
 Transferred for depreciation

64,982,000	64,106,743
49,743,985	48,980,414
15,238,014	15,126,329

Total

86,675,364	91,929,608
-------------------	-------------------

15.00 Interest Income: Tk. 7,835,642

This is made up as follows:

Particulars:

MRA-OWN

Interest on Short Term Deposit
 Interest on Other Deposit

7,807,635	6,809,360
28,007	47,825
7,835,642	6,857,185

Total

16.00 Salaries and Allowances: Tk. 35,237,239

This is made up as follows:

Particulars:

MRA-PROSPER

MRA-OWN

Total

10,558,511	14,063,137
24,678,728	23,930,306
35,237,239	37,993,443

17.00 Office Rent: Tk. 335,596

This is made up as follows:

Particulars:

MRA-PROSPER

MRA-OWN

Total

-	-
335,596	335,596
335,596	335,596

18.00 Depreciation: Tk. 21,253,669

This is made up as follows:

Particulars:

MRA-PROSPER

MRA-OWN

Total

6,010,711	7,486,222
15,242,959	15,131,822
21,253,669	22,618,044

19.00 Bank Charge: Tk. 11,814

This is made up as follows:

Particulars:

MRA-PROSPER

MRA-OWN

Total

5,696	4,247
6,118	7,720
11,814	11,967



		Amount in Taka	
		June 30, 2015	June 30, 2014
20.00	Printing and Binding: Tk. 565,814		
	This is made up as follows:		
	Particulars:		
	MRA-PROSPER	-	56,335
	MRA-OWN	565,814	578,181
	Total	565,814	634,516
21.00	Postage, Telegrams and Courier: Tk. 130,970		
	This is made up as follows:		
	Particulars:		
	MRA-PROSPER	-	10,434
	MRA-OWN	130,970	59,156
	Total	130,970	69,590
22.00	Stationary, Seals and stamps: Tk. 1,226,258		
	This is made up as follows:		
	Particulars:		
	MRA-PROSPER	-	74,532
	MRA-OWN	1,226,258	422,348
	Total	1,226,258	496,880
23.00	Supervision and Traveling Expenses: Tk. 2,410,578		
	This is made up as follows:		
	Particulars:		
	MRA-PROSPER	182,469	423,741
	MRA-OWN	2,228,109	2,401,198
	Total	2,410,578	2,824,939
24.00	Advertisement: Tk. 949,582		
	This is made up as follows:		
	Particulars:		
	MRA-PROSPER	-	56,736
	MRA-OWN	949,582	321,507
	Total	949,582	378,243
25.00	Fuel: Tk. 936,656		
	This is made up as follows:		
	Particulars:		
	MRA-PROSPER	-	133,458
	MRA-OWN	936,656	756,262
	Total	936,656	889,720
26.00	Petrol, oil & Lubricant: Tk. 834,451		
	This is made up as follows:		
	Particulars:		
	MRA-PROSPER	-	103,528
	MRA-OWN	834,451	586,659
	Total	834,451	690,187
27.00	Fraight & Transport Charge: Tk. 1,675,414		
	This is made up as follows:		
	Particulars:		
	MRA-PROSPER	-	-
	MRA-OWN	1,675,414	1,597,788
	Total	1,675,414	1,597,788



		Amount in Taka	
		June 30, 2015	June 30, 2014
28.00	Audit Fee: Tk. 115,000		
	This is made up as follows:		
	Particulars:		
	MRA-PROSPER	-	30,000
	MRA-OWN	115,000	170,000
	Total	115,000	200,000
29.00	Utility expenses: Tk. 2,039,314		
	This is made up as follows:		
	Particulars:		
	MRA-PROSPER	-	257,566
	MRA-OWN	2,039,314	1,531,190
	Total	2,039,314	1,788,756
30.00	Repair and Maintenance: Tk. 2,151,786		
	This is made up as follows:		
	Particulars:		
	MRA OWN		
	Machinery and other equipments maintenance	421,113	136,591
	Furniture maintenance	5,725	26,125
	Computer and office equipments maintenance	7,291	130,274
	Office building maintenance	68,968	226,453
	Vehicle Maintenance	1,648,689	983,615
		2,151,786	1,503,058
	MRA PROSPER		
	Vehicle Maintenance	-	121,235
	Other Maintenance	-	173,524
		-	294,759
	Total	2,151,786	1,797,817
31.00	Procurement Process: Nil		
	This is made up as follows:		
	Particulars:		
	MRA-PROSPER	-	6,030
	MRA-OWN	-	8,185
	Total	-	14,215
32.00	Recruitment of Staff: Tk. 31,451		
	This is made up as follows:		
	Particulars:		
	MRA-PROSPER	-	2,852
	MRA-OWN	31,451	33,777
	Total	31,451	36,629
33.00	Training: Tk. 4,973,982		
	This is made up as follows:		
	Particulars:		
	MRA-OWN		
	MRA Employees Training- Foreign	3,999,519	2,421,117
	MRA Employees Training-Local	34,072	-
	MFI Staff Training	861,264	1,074,803
		3,104,183	1,346,314
	MRA-PROSPER		
	Employees Training-Foreign	974,463	1,347,012
		974,463	1,347,012
	Total	4,973,982	3,768,129



34.00 Action Research Expenses: Tk. 1,982,680

This is made up as follows:

Particulars:

MRA-OWN

Workshop & Seminar
 Research Expenses
 Journal & Publications

Amount in Taka	
June 30, 2015	June 30, 2014

844,965	2,360,460
828,837	551,580
-	1,500,000
16,128	308,880

MRA-PROSPER

Workshop & Seminar

1,137,715	-
1,137,715	-

Total

1,982,680	2,360,460
------------------	------------------

35.00 Management Staff Cost: Tk. 2,807,949

This is made up as follows:

Particulars:

MRA-PROSPER

Total

2,807,949	2,971,270
2,807,949	2,971,270

36.00 Other Expenses: Tk. 4,822,195

This is made up as follows:

Particulars:

MRA-PROSPER

Refreshment
 Overtime
 Other honorarium
 Newspaper & Magazine
 Income tax on interest
 Customs Duty/VAT on interest
 Cleaning and Washing
 Gardening Exp

15,850	365,346
-	34,134
-	122,107
-	30,713
-	16,007
-	135,381
15,850	15,000
-	305
-	11,700

MRA-OWN

Income Tax on Interest
 Customs Duty/Excise Duty/VAT
 Pension & Gratuities Fund Grant
 Land Tax
 Refreshment
 Books & Periodicals/Newspapers and Magazine
 Cleaning and washing
 Other Expense/Miscellaneous included
 RR Fund (vehicle Maintenance of entitled officers)
 Hire of Security Service
 Grant for cultural activities
 Passport Books
 Labor wages
 Consumable stores
 Medical expense
 Computer consumable
 Function & ceremonies
 Interest on GPF

4,806,345	3,109,177
904,674	592,559
66,000	31,853
1,342,418	1,235,480
2,712	-
200,209	194,339
181,231	137,821
463,333	174,588
173,914	150,536
90,000	-
449,634	-
207,738	-
3,000	12,300
900	19,350
367,588	101,458
8,406	-
59,008	254,998
34,658	203,895
250,922	-

Total Other Expenses

4,822,195	3,474,523
------------------	------------------





Microcredit Regulatory Authority (MRA)
Consolidated Schedule of Property, Plant and Equipment
For the financial year ended June 30, 2015

Particulars	Cost			Rate of Depreciation on %	Opening Balance as on 01 July 2014	Closing Balance as on 30 June 2015	Disposal/Adj. during the year	Charged for the year	Depreciation Addition for prior year Adjustment	Adjustment during the year	Closing Balance as on 30 June 2015	Written down value as on 30 June 2015
	Opening Balance as on 01 July 2014	Addition during the year	Cost									
Fund: MRA (ALL)												
MRA Govt. Budget												
Air Conditioner	139,700	123,950	-	20%	263,650	20%	5,743	50,617	-	-	56,360	207,290
Computer & Accessories	10,856,438	606,600	-	20%	11,463,038	20%	2,187,445	1,767,375	-	-	3,954,420	7,508,218
Furniture & Fixture	2,135,959	271,784	-	10%	2,407,743	10%	188,388	210,935	-	-	399,323	2,008,420
Office Equipment	1,330,050	770,020	-	20%	2,100,070	20%	166,894	289,058	-	-	454,552	1,645,118
Vehicle	15,918,505	-	-	20%	15,918,505	20%	4,352,150	2,313,271	-	-	6,665,421	9,253,084
Sub Total	30,380,652	1,772,354	-		32,153,006		6,900,620	4,630,255	-	-	11,530,875	20,622,131
MRA Fund												
Furniture & Fixture	107,245	-	-	10%	107,245	10%	57,806	4,944	-	-	62,750	44,495
Sub Total	107,245	-	-		107,245		57,806	4,944	-	-	62,750	44,495
Bangladesh Bank												
Computer & Accessories	43,339	-	-	20%	43,339	20%	35,784	1,511	-	-	37,295	6,044
Furniture & Fixture	296,554	-	-	10%	296,554	10%	166,680	12,987	-	-	179,667	116,887
Office Equipment	9,712	-	-	20%	9,712	20%	8,019	339	-	-	8,158	1,354
Sub Total	349,605	-	-		349,605		210,483	14,836	-	-	225,319	124,286
SPAMFP												
Computer & Accessories	255,770	-	-	20%	255,770	20%	211,184	8,917	-	-	220,301	35,669
Furniture & Fixture	36,099	-	-	10%	36,099	10%	20,289	1,581	-	-	21,870	14,229
Office Equipment	138,271	-	-	20%	138,271	20%	114,167	4,821	-	-	118,988	19,283
Sub Total	430,140	-	-		430,140		345,640	15,319	-	-	360,959	69,181
MRRU												
Computer & Accessories	79,763	-	-	20%	79,763	20%	65,858	2,781	-	-	68,039	11,124
Furniture & Fixture	159,282	-	-	10%	159,282	10%	89,527	6,976	-	-	96,503	62,780
Office Equipment	85,722	-	-	20%	85,722	20%	70,779	2,989	-	-	73,688	11,954
Sub Total	324,767	-	-		324,767		226,164	12,745	-	-	238,939	85,858
Donation from PROSPER												
Office Premises	139,002,121	-	-	10%	139,002,121	10%	33,353,558	10,564,856	-	-	43,918,414	95,083,707
Sub Total	139,002,121	-	-		139,002,121		33,353,558	10,564,856	-	-	43,918,414	95,083,707
MRA (OWN) Total as on 30.06.15	170,594,530	1,772,354	-		172,366,884		41,094,271	15,242,958	-	-	56,337,229	116,029,655
As on 30.06.14	155,756,267	14,838,262	-		170,594,529		25,962,450	15,131,822	-	-	41,094,272	129,500,258
PROSPER Fund												
Air Conditioner	7,748,775	-	-	20%	7,748,775	20%	3,184,940	912,767	-	-	4,097,737	3,651,068
Computer & Accessories	9,290,771	-	-	20%	9,290,771	20%	5,820,687	694,015	-	-	6,345,271	2,776,069
Computer Software	9,340,000	-	-	20%	9,340,000	20%	5,596,588	748,683	-	-	6,345,271	2,994,729
Fire Fighting Equipment	15,300	-	-	20%	15,300	20%	9,235	1,213	-	-	10,448	4,852
Furniture & Fixture	3,395,656	-	-	10%	3,395,656	10%	1,524,844	187,087	-	-	1,711,931	1,683,725
Office Decoration	19,121,666	-	-	20%	19,121,666	20%	7,178,504	2,388,633	-	-	9,567,136	9,554,530
Office Equipment	2,870,214	-	-	20%	2,870,214	20%	1,501,614	273,552	839	-	1,776,035	1,094,209
Vehicle	12,286,632	-	-	20%	12,286,632	20%	8,267,021	803,922	-	-	9,070,943	3,215,689
PROSPER Total as on 30.06.15	64,069,015	-	-		64,069,015		33,083,432	6,009,872	839	-	39,094,112	24,974,872
As on 30.06.14	64,069,015	-	-		64,069,015		25,597,211	7,486,124	98	-	33,083,432	30,985,582
Total of MRA as on 30.06.15	234,663,545	1,772,354	-		236,435,899		74,177,703	21,252,829	839	-	95,431,371	141,004,527
Total of MRA as on 30.06.14	219,825,282	14,838,262	-		234,663,544		51,559,661	22,617,946	98	-	74,177,704	160,485,840



Microcredit Regulatory Authority (MRA)
 Statement of Financial Position
 As at June 30, 2015

Particulars	Notes	Amount in Taka	
		June 30, 2015	June 30, 2014
Assets			
Non-current Assets			
Property, Plant and Equipment	3.00	116,029,653	129,500,258
Asset in transit/ WIP	4.00	-	7,389,805
Current Assets			
Short Term Deposit	5.00	84,752,748	60,378,679
Interest and Other Receivables	6.00	4,934,838	1,313,171
Advance & Prepayments	7.00	328,486	226,980
Cash & Cash Equivalents	8.00	3,554,880	18,454,138
Total Assets		209,600,605	217,263,031
Fund and Liabilities			
Fund:			
Capital Fund	9.00	207,991,798	202,587,439
Govt Budget/ Grant (Refundable Govt. Budget)		115,974,720	129,445,325
MRA Fund		7,635,663	-
MRA Employees General Provident Fund		73,866,190	58,360,788
Pension & Gratuities Fund		4,063,514	2,679,964
Committed Fund		6,451,710	4,711,557
		-	7,389,805
Current Liabilities			
Security Deposit		1,608,807	14,675,592
Accounts Payable	10.00	295,800	175,995
Provision for Expenses	11.00	3,000	140,887
		1,310,007	14,358,710
Total Fund and Liabilities		209,600,605	217,263,031

The annexed notes form an integral part of these financial statements.

md 07 02 16

Director

[Signature]

Executive Vice Chairman

As per our annexed report of even date

Place: Dhaka;
 Dated: December 10, 2015



[Signature]
 Ahmed Zaker & Co.
 Chartered Accountants

Microcredit Regulatory Authority (MRA)
Statement of Profit or Loss and other Comprehensive Income
 For the year ended June 30, 2015

Particulars	Notes	Amount in Taka	
		2014-2015	2013-2014
Income:			
Grant Income	12.00	64,982,000	64,106,743
Interest Income	13.00	7,835,641	6,857,185
License Fee		120,000	265,000
Annual Fee		4,564,000	4,520,000
Fine & Penalties		550,000	80,000
Alteration Name of MFI (Transfer Fees)		10,000	-
Training Fees		1,258,964	362,075
Miscellaneous Income		2,693,452	1,281,564
Total Income		82,014,057	77,472,567
Expenditure:			
Salaries & Allowances	14.00	24,678,728	23,930,306
Overtime Allowance		822,911	704,527
Office Rent		335,596	335,596
Depreciation		15,242,959	15,131,822
Bank Charge	15.00	6,118	7,720
Printing and Binding		565,814	578,181
Postage, Telegrams and Courier		130,970	59,156
Stationary, Seals and stamps		1,226,258	422,348
Supervision and Traveling Exp	16.00	2,228,109	2,401,199
Research Expenses	17.00	16,128	1,808,880
Advertisement		949,582	321,507
Fuel Cost		936,656	756,262
Petrol, Oil and Lubricant		834,451	586,659
Fraight & Transport Charge		1,675,414	1,597,788
Legal Expenses		84,091	768,740
Audit Fee		115,000	170,000
Subscription to International organization		311,335	622,175
Workshop/ Seminar/ Conference		828,837	551,580
ICT/e-Governance		1,611,782	5,162,698
Utility Expenses	18.00	2,039,314	1,531,190
Repair and Maintenance	19.00	2,151,786	1,503,057
Honorarium/ Fees/ Remuneration	20.00	325,750	218,263
Recruitment of Staff	21.00	31,451	33,777
Training	22.00	3,999,519	2,421,117
Other Expenses	23.00	4,806,345	3,109,177
Total Expenditure		65,954,904	64,733,725
Surplus/(Deficit) of Income over expenditure		16,059,153	12,738,842
Total		82,014,057	77,472,567
Distribution of surplus:			
Surplus Transferred to MRA Fund		15,500,458	12,132,725
Surplus Transferred to Pension Fund		397,735	374,884
Surplus Transferred to GPF		160,959	231,233
Total Distribution		16,059,153	12,738,842

The annexed notes form an integral part of these financial statements

 Director

 Executive Vice Chairman

As per our annexed report of even date

Place: Dhaka;
 Dated: December 10, 2015



 Ahmed Zaker & Co.
 Chartered Accountants

Microcredit Regulatory Authority (MRA)
Statement of Cash Flow
For the year ended June 30, 2015

Particulars	Amount in Taka	
	2014-2015	2013-2014
A. Cash Flows from Operating Activities		
Surplus/(Deficit) of Income over Expenditure	16,059,153	12,738,842
Add: Adjustment of Non Cash Item:	-	-
Depreciation	15,242,959	15,131,822
Changes in Operating Assets & Liabilities:	-	-
Decrease/(Increase) in Current Assets	(28,097,242)	(1,480,415)
(Decrease)/Increase in Current Liabilities	(13,066,785)	(5,197,749)
Net Cash provided by (used in) Operating Activities	(9,861,915)	21,192,500
B. Cash Flows from Investing Activities		
Purchase of Property, Plant & Equipment	(1,524,804)	(9,195,611)
Pension & Retirement Benefits Fund Received from Govt. Budget	1,342,418	1,235,480
MRA Employees General Provident Fund, Subscription Received from MRA Employees	971,670	807,628
MRA Employees General Provident Fund (Govt. Donation)	250,922	50,000
Net Cash provided by (used in) Investing Activities	1,040,206	(7,102,503)
C. Cash Flows from Financing Activities		
Govt budget received in Advance	58,875,000	72,500,000
Govt budget utilized for Revenue Expenditure	(49,743,985)	(48,980,414)
Govt Budget received refund to Govt	(10,393,430)	(6,965,470)
Amortization of Grant for Assets	(15,238,015)	(15,126,329)
Last year unspent provision	10,422,882	31,301
Pension & Retirement Benefits Fund	-	-
MRA Employees General Provident fund	-	-
Proir years adjustment	-	-
MRA Fund	4,944	5,493
Transferred to MRA Fund (Depreciation amount of MRA Fund Asset)	(4,944)	(5,493)
Grant Transferred to committed Fund	-	(7,389,805)
Net Cash Provided by Financing Activities	(6,077,548)	(5,930,718)
Net increase /(decrease) in Cash and Cash Equivalents (A+B+C)	(14,899,258)	8,159,280
Opening Cash and Cash Equivalents	18,454,138	10,294,858
Closing Cash and Cash Equivalents	3,554,880	18,454,138

md 07.02.16

Director

[Signature]

Executive Vice Chairman



Place: Dhaka;
Dated: December 10, 2015

[Signature]
Ahmed Zaker & Co.
Chartered Accountants

Microcredit Regulatory Authority (MRA)
Notes to the Financial Statements
For the year ended June 30, 2015

1.00 ORGANIZATION

1.01 About Microcredit Regulatory Authority

The Microcredit Regulatory Authority has been established by the Government of Bangladesh (GOB) under 'Microcredit Regulatory Act, 2006 (Act number 32 for the year 2006) to ensure transparency and accountability of Microcredit activities of the Microfinance Institutions (MFIs) in the country.

1.02 Objective

MRA has been established by GOB with a view to creating a convenient environment for MFIs to work, promote and foster sustainable development of microfinance institutions in Bangladesh. It is authorized to monitor and supervise Microcredit sector under a full-fledged framework.

1.03 Various funds maintained by MRA

1.03.1 MRA Fund

As per decision of 33 board meeting of MRA held on 29 May 2013 a fund has been formed named MRA Fund which is supported by the section 12 of MRA Act 2006. As per law the following receipts to be deposited in the fund;

- a. Donation received from Government;
- b. License Fees;
- c. Any fine or penalty collected from Micro Finance Institutions(MFI) which is imposed by MRA;
- d. Amount received by MRA from any other source;
- e. Annual fees fixed by MRA given by MFIs; and
- f. Any kind of Donation received from foreign government or agency, or international agency on the basis of prior approval of Govt.

1.03.2 MRA Employees General Provident Fund (GPF)

As per government rules, the board of MRA decided in the 25th board meeting held on 13 October 2011 to form and maintain a Employees General Provident Fund under the supervision of senior 4 employees. Though the fund maintained following the meeting but due to no direct financial accountability the fund position was not shown in the MRA's accounts.

Later the management of the authority decided to include the fund in the accounts for safeguarding of the interest of employees as well as accountability of the authority and transparency to maintain the fund efficiently which is effected from the FY 2012-2013. The following amounts to be deposited the fund:

- i. Employees Contribution;
- ii. Authority's donation (if required);
- iii. Interest earned from investment;

1.03.3 Pension & Retirement Benefits Fund

As per government rules, the board of MRA decided in the 25th board meeting held on 13 October 2011 to form and maintain a Employees Pension Fund under the supervision of senior 4 employees. The fund maintained as per Government General Employees Retirement Law 1974 (XII of 1974) following the meeting and shown in the last 3 years accounts properly.

1.03.4 Committed Fund

As per government rules the unutilized balance of Govt. Budget received in advance to be refunded through treasury challan by June 30 of every fiscal year and subsequently the unspent balance became nil at the end of year. But in practically we could not finish our all payments before the year closing due to some procedural barriers though work order/notification award given. In this circumstance we created a fund and transferred the required budget to make necessary payment in time.

2.00 BASIS OF ACCOUNTING

2.01 Significant Accounting Policies

The Financial Statements have been prepared in accordance with Bangladesh Financial Reporting Standards (BFRSs), on a going concern basis. MRA's accounts are maintained on accrual basis under historical cost convention.

2.02 Depreciation

Donor fund utilized for Revenue Expenditure.

Particulars	Depreciation Rate
Computer and Accessories	20%
Furniture & Fixture	10%
Office Equipment	20%
Vehicle	20%
Office Premises	10%

2.03 Component of Financial Statements

- i) Statement of Financial Position for the financial year June 30, 2015;
- ii) Statement of Profit or Loss and other Comprehensive Income for the year ended June 30, 2015;
- iii) Statement of Cash Flows for the financial year June 30, 2015; and
- iv) Notes to the Financial Statements for the financial year June 30, 2015;

2.04 Reporting Period:

Financial statements of the project covered one financial year from July 01, 2014 to June 30, 2015.

2.05 Fees and Interest Income

License fees and annual fees are recognized as income when amounts are actually received. The interest on short term deposit is recognized as income based on accrual basis.

2.06 Donor Fund

MRA received fund from GOB and recognized as liability under the head 'Govt. Budget received in Advance'. The amount of fund invested in capital expenditure (fixed assets) recognized as deferred income and presented as a part of capital fund. Grant received in advance is recognized as income to match reported revenue expenditure for the period. Thus to the extent of revenue expense, the grant income is deducted from grant received in advance and presented in the Income Statement. Deferred income as included in the capital fund is recognized as income in the Income Statement to match the depreciation expense for the year.

MRA also received fund in terms of fixed assets (i.e. Computer, furniture & fixtures and office equipment) from Bangladesh Bank, Microfinance Research and Reference Unit (MRRU) and SPAMFP (PKSF). For the donation received, MRA recognized the fixed assets at fair value and the fund is presented as a part of Capital fund.

2.07 General

- (i). Figures appearing the statements have been rounded off to the nearest Taka.
- (ii). Figures have been restated whenever necessary to conform to the current year's presentation.



Amount in Taka	
June30, 2015	June30, 2014

3.00 Property, Plant and Equipment: Tk. 116,029,653

This is made up as follows:

Particulars:

Opening Balance	170,594,529	155,756,267
Add: Addition during the year	1,772,354	14,838,262
	172,366,883	170,594,529
Less: Accumulated Depreciation	(56,337,231)	(41,094,272)
Written Down Value	116,029,653	129,500,258

Addition during the Year	Purchased in 2014-		Provisioned in	
	2015	2013-2014		
Air Conditioner	-	123,950	123,950	139,700
Computer & Accessories	483,000	123,600	606,600	5,217,540
Furniture & Fixture	271,784	-	271,784	1,602,541
Office Equipment	770,020	-	770,020	983,976
Vehicle	-	-	-	6,894,505
Total	1,524,804	247,550	1,772,354	14,838,262

Details shown in (Annexure- A).

4.00 Asset in transit/WIP: NIL

This is made up as follows:

Particulars:

AC	-	111,000
Laptop	-	123,600
Provision for IT equipment	-	7,155,205
Total:	-	7,389,805

Subsequent purchase position of Asset in transit as on

5.00 Short Term Deposit: Tk. 84,752,748

This is made up as follows:

Particulars:

Bank Name

Again Bank Ltd.	5,743,000	-
Sonali Bank Ltd.	33,425,750	30,675,000
Social Islami Bank Ltd.	-	15,720,755
Basic Bank Limited	4,710,000	3,410,600
Janata Bank Ltd.	17,535,458	9,624,324
5 Years Sanchayapatra (Bangladesh Bank)	1,061,000	948,000
South East Bank Ltd	20,277,540	-
Bank Asia Ltd	2,000,000	-
Total:	84,752,748	60,378,679

Tenure wise FDR

1 month	10,800,415	1,665,875
3 month	478,111	2,326,697
6 month	1,143,000	-
1 year	71,270,222	55,438,108
5 Years Sanchayapatra	1,061,000	948,000
	84,752,748	60,378,679

Fund wise FDR

MRA Govt. Budget	9,134,540	-
Pension & Gratuities Fund (GOB. Contribution)	4,710,000	1,848,585
MRA Fund	67,631,208	56,020,079
MRA Employees General Provident Fund	3,277,000	2,510,015
Total:	84,752,748	60,378,679



6.00 Interest and Other Receivables: Tk. 4,934,838

This is made up as follows:

Particulars:

Govt Budget

Interest Receivable from short term deposit

MRA Fund

Interest Receivable from short term deposit

MRA Employees General Provident Fund

Interest Receivable from short term deposit

Pension & Gratuities Fund(GOB. Contribution)

Interest Receivable from short term deposit

Total:

Amount in Taka	
June30, 2015	June30, 2014
-	-
4,395,721	1,167,845
4,395,721	1,167,845
96,899	98,857
96,899	98,857
442,218	46,469
442,218	46,469
4,934,838	1,313,171

7.00 Advance & Prepayments: Tk. 328,486

This is made up as follows:

Particulars:

Govt Budget

Suspense-Others

Suspense-Honorarium

Receivable from AFI

MRA Employees General Provident Fund

Loan from Provident Fund (Employees)

Total:

82,405	226,980
41,018	225,480
-	1,500
41,387	-
246,081	-
246,081	-
328,486	226,980

8.00 Cash & Cash Equivalents: Tk. 3,554,880

This is made up as follows:

Particulars:

MRA Govt. Budget

Agrani Bank Ltd. New Eskaton Branch (A/C No. 0200001676976)

Bank Asia Ltd., Mogbazar Branch (A/C no. 04436000053)

MRA Fund

Janata Bank Ltd, Moghbazar Branch(A/C No : 0203-0320000454)

MRA Employees General Provident Fund

Agrani Bank Ltd. New Eskaton Branch (A/C No. 0200002460591)

Pension & Gratuities Fund

Agrani Bank Ltd. New Eskaton Branch (A/C No. 0200002460612)

Total Cash and Cash equivalents

(236,693)	14,227,649
594,219	14,227,649
(830,912)	-
1,985,143	1,336,183
1,985,143	1,336,183
460,368	72,826
460,368	72,826
1,346,062	2,817,480
1,346,062	2,817,480
3,554,880	18,454,138

9.00 Fund: Tk. 207,991,798

This is made up as follows:

Particulars:

Capital Fund

Govt Budget/ Grant (Refundable Govt. Budget)

MRA Fund

MRA Employees General Provident Fund

Pension & Gratuities Fund

Committed Fund

Note: 9.01

Note: 9.02

Note: 9.03

Note: 9.04

Note: 9.05

Note: 9.06

115,974,720	129,445,325
7,635,663	-
73,866,190	58,360,788
4,063,514	2,679,964
6,451,710	4,711,557
-	7,389,805
207,991,798	202,587,439



Amount in Taka	
June 30, 2015	June 30, 2014

9.01 Capital Fund: Tk. 115,974,720

This is made up as follows:

Particulars	Investment in Fixed Assets	Retained Surplus	June 30, 2015 Taka	June 30, 2014 Taka
As on 01 July 2014	129,445,325	-	129,445,325	129,738,885
Addition during the year	1,772,354	16,059,152	17,831,506	27,577,104
Transferred to grant income	(15,238,015)	-	(15,238,015)	(15,126,329)
Transfer to MRA fund	(4,944)	(15,500,458)	(15,505,403)	(12,138,218)
Prior years adjustment	-	-	-	-
Transferred to MRA Employees GPF	-	(397,735)	(397,735)	(231,233)
Transferred to Pension Fund	-	(160,959)	(160,959)	(374,884)
As at June 30, 2015	115,974,720	-	115,974,720	129,445,325

Distribution of Surplus

MRA Fund	15,500,458	12,132,725
MRA Employees General Provident Fund	397,735	231,233
Employees Pension & Gratuities Fund	160,959	374,884
	<u>16,059,152</u>	<u>12,738,842</u>

9.02 Govt Budget/ Grant (Refundable Govt. Budget): Tk. 7,635,663

This is made up as follows:

Particulars:

Opening Balance	-	-
Received during the year	58,875,000	72,500,000
Less: Reimbursement of Receivable from Donor	58,875,000	72,500,000
Less: Reimbursement of Receivable from Donor	51,239,337	72,500,000
Less: transfer to Grant income for revenue except Depreciation	49,743,985	48,980,414
Less: Investment in Fixed assets	1,524,804	9,195,611
Less: Govt Budget Refund	10,393,430	6,965,470
Add: Unspent provision	10,422,882	31,301
Less: transferred to committed fund	-	7,389,805
Refundable Govt. Budget	<u>7,635,663</u>	<u>-</u>

9.03 MRA Fund: Tk. 73,866,190

This is made up as follows:

Particulars:

Opening balance	58,360,788	46,222,570
Add: Transferred from Capital Fund	-	-
Add: Transferred from Govt. Budget	4,944	5,493
Add: Retained Surplus Transferred	15,500,458	12,132,725
	<u>73,866,190</u>	<u>58,360,788</u>

9.04 MRA Employees General Provident Fund: Tk. 4,063,514

This is made up as follows:

Particulars:

Employees Contribution

Opening balance	2,235,858	808,352
Addition during the year	971,670	1,427,506
Sub Total	<u>3,207,528</u>	<u>2,235,858</u>

Retain Surplus

Opening balance	394,106	162,873
Addition during the year	160,959	231,233
Sub Total	<u>555,065</u>	<u>394,106</u>

Welfare Donation from Govt. Budget

Opening balance	50,000	-
Addition during the year	250,922	50,000
Sub Total	<u>300,922</u>	<u>50,000</u>
Total:	<u>4,063,514</u>	<u>2,679,964</u>



9.05 Pension & Gratuities Fund: Tk. 6,451,710

This is made up as follows:

Particulars:

Pention & Gratuities Fund (Gov. Contribution)

	Amount in Taka	
	June30, 2015	June30, 2014
Opening balance	4,142,450	2,906,970
Addition during the year	1,342,418	1,235,480
Sub Total	5,484,868	4,142,450

Pention & Gratuities Fund (Retain Surplus)

Opening balance	569,107	194,223
Addition during the year	397,735	374,884
Sub Total	966,842	569,107

Total:	6,451,710	4,711,557
---------------	------------------	------------------

9.06 Committed Fund: Nil

This is made up as follows:

Particulars:

Committed Fund	-	7,389,805
	-	7,389,805

10.00 Accounts Payable: Tk. 3,000

This is made up as follows:

Particulars:

Payable to Suppliers	-	140,887
VAT Payable	3,000	-
	3,000	140,887

11.00 Provision for Expenses: Tk. 1,310,007

This is made up as follows:

Particulars:

Air Condition	-	111,000
Utility Bill- Phone	25,252	22,950
Utility Bill- Electricity	107,564	114,693
Utility Bill-Water	-	4,250
Fuel Cost	-	68,850
Books and Peridicals	-	8,415
Overtime allowance	-	91,800
Local conveyance	-	27,200
Audit fees	115,000	170,000
Outsource Employee Cost	-	201,430
Supervision and Travelling	-	128,754
Others/Miscellaneous expense	-	5,525
Petrol Oil and Lubricant	-	57,800
Income taxes on interest	171,388	-
Publication	-	107,280
ICT e Governance	-	3,774,926
IT Equipment	-	7,155,205
Labtop	-	123,600
Printing & Binding	-	258,450
Office building maintenance	-	120,552
Research	-	1,500,000
Freight and Transport Charge/Vehicle lease	-	140,000
Custom/Excise Duty	37,898	7,353
Pay & Allowances for BB Employees	852,906	-
Tax on Interest Receivable	-	158,678
	1,310,007	14,358,710



Amount in Taka	
June30, 2015	June30, 2014

12.00 Grant Income: Tk. 64,982,000

This is made up as follows:

Particulars:

Depreciation Expenses	15,238,014	15,126,329
Grant Income	49,743,985	48,980,414
Total	64,982,000	64,106,743

12.01 Depreciation Expenses: Tk. 15,238,014

This is made up as follows:

Particulars:

Total depreciation of MRA own	15,242,959	15,131,822
Dep. Transfer to MRA Fund	(4,944)	(5,493)
Total	15,238,014	15,126,329

13.00 Interest Income: Tk. 7,835,641

This is made up as follows:

Particulars:

Interest on Fixed Deposit	7,807,635	6,809,360
Interest on Saving Account	28,007	47,825
Total	7,835,641	6,857,185

14.00 Salaries & Allowances: Tk. 24,678,728

This is made up as follows:

Particulars:

Basic salary of officer	Note: 14.01	8,306,481	8,034,408
Basic salary of staff	Note: 14.02	1,794,212	1,545,974
Deputation allowance		402,159	398,855
Dearness allowance		2,318,230	2,292,863
House rent allowance		5,617,299	5,283,632
Medical allowance		523,079	516,521
Rest & Recreation allowance		70,665	327,735
Festival bonus		2,136,700	1,405,293
Education allowance		46,480	36,889
Tiffin allowance		44,032	42,073
Transportation allowance		44,032	42,073
Outsource Employee cost		2,058,966	2,102,095
Entertainment allowance		17,439	14,050
Other Allowance	Note: 14.03	1,298,953	1,887,848
Total		24,678,728	23,930,306

14.01 Basic Salary of Officer: Tk. 8,306,481

This is made up as follows:

Particulars:

Basic pay-Officer	844,900	1,636,371
Basic pay-EVC	334,816	460,200
Basic Pay-Director	642,450	361,008
Basic Pay-DD	2,516,590	1,736,177
Basic Pay-SAD	1,509,257	1,220,157
Basic Pay-AD	2,458,468	2,620,495
Total	8,306,481	8,034,408



Amount in Taka	
June30, 2015	June30, 2014

14.02 Basic salary of staff: Tk. 1,794,212

This is made up as follows:

Particulars:

Assistant cum DEO
 Basic pay- Peon
 Basic pay- Driver
Total

1,672,909	1,439,704
55,893	49,133
65,410	57,137
1,794,212	1,545,974

14.03 Other Allowance: Tk. 1,298,953

This is made up as follows:

Particulars:

Charge Allowance
 Telephone Allowance
 Other Allowance Office
Total

4,500	-
7,019	-
1,287,434	1,887,848
1,298,953	1,887,848

15.00 Bank Charge: Tk. 6,118

This is made up as follows:

Particulars:

MRA Govt.Budget
 MRA Fund
 MRA Employees Pension Fund
 MRA Employees GPF
Total

3,887	5,150
2,123	1,599
58	210
50	761
6,118	7,720

16.00 Supervision and Traveling Expenses: Tk. 2,228,109

This is made up as follows:

Particulars:

Travel Conveyance
 Local Conveyance
Total

1,928,059	2,031,453
300,050	369,746
2,228,109	2,401,199

17.00 Research Expenses: Tk. 16,128

This is made up as follows:

Particulars:

Research Expenses
 Journal & Publications
Total

-	1,500,000
16,128	308,880
16,128	1,808,880



Amount in Taka	
June30, 2015	June30, 2014

18.00 Utility Expense: Tk. 2,039,314

This is made up as follows:

Particulars:

Electricity	1,079,320	940,288
Telephone	322,792	304,743
Telex/Fax/Internet	176,938	211,040
Water	460,264	75,119
Total	2,039,314	1,531,190

19.00 Repair and Maintenance: Tk. 2,151,786

This is made up as follows:

Particulars:

Machinery and other equipments maintenance	421,113	136,591
Furniture maintenance	5,725	26,125
Computer and office equipments maintenance	7,291	130,274
Office building maintenance	68,968	226,453
Vehicle Maintenance	1,648,689	983,615
Total	2,151,786	1,503,057

20.00 Honorarium/Fees/Remuneration: Tk. 325,750

This is made up as follows:

Particulars:

Honorarium/Fees/Remuneration	279,750	-
Honorarium	46,000	210,078
Honorarium for Procurement	-	8,185
Total	325,750	218,263

21.00 Recruitment of Staff: Tk. 31,451

This is made up as follows:

Particulars:

Examination Fees & Expense	-	2,550
Examination expense	31,451	23,756
Refreshment	-	672
Honorarium	-	6,800
Total	31,451	33,777

22.00 Training: Tk. 3,999,519

This is made up as follows:

Particulars:

MRA Employees training (Local)	861,264	1,074,803
MRA Employees training (Foreign)	34,072	-
MFI Employees Training	3,104,183	1,346,314
Total	3,999,519	2,421,117



Amount in Taka	
June30, 2015	June30, 2014

23.00 Other Expenses: Tk. 4,806,345

This is made up as follows:

Particulars:

	Note: 23.01		
Income Tax on Interest	Note: 23.02	904,674	592,559
Customs Duty/Excise Duty/VAT		66,000	31,853
Pention & Gratuities Fund Grant		1,342,418	1,235,480
Land Tax		2,712	-
Refreshment		200,209	194,339
Books & Periodicals/Newspapers and Magazine		181,231	137,821
Cleaning and washing		463,333	174,588
Other Expense/Miscellaneous included		173,914	150,536
RR Fund (vehicle Maintenance of entitled officers)		90,000	-
Hire of Security Service		449,634	-
Grant for cultural activities		207,738	-
Passport Books		3,000	12,300
Labor wages		900	19,350
Consumable stores		367,588	101,458
Medical expense		8,406	-
Computer consumable		59,008	254,998
Function & ceremonies		34,658	203,895
Interest on GPF		250,922	-
Total of Other Expenses		4,806,345	3,109,177

23.01 Income Tax on Interest: Tk. 904,674

This is made up as follows:

Particulars:

MRA Govt. Budget	860,306	-
MRA Fund	125	591,441
MRA Employees GPF	44,243	1,118
	904,674	592,559

23.02 Customs Duty/Excise Duty/VAT: Tk. 66,000

This is made up as follows:

Particulars:

MRA Fund	43,673	23,641
MRA Employees Pension Fund	2,369	2,978
MRA Employees GPF	19,958	5,234
	66,000	31,853



Microcredit Regulatory Authority
Project Wise Schedule of Property, Plant & Equipment
For the year ended 30 June, 2015



Particulars	Cost (Tk.)				Rate	Depreciation		Amount in Taka	
	Opening Balance as on 01 July 2014	Addition during the year	Disposal/ Adj. during the year	Closing Balance as on 30 June 2015		Charged for the year	Adjustment during the year	Closing Balance as on 30 June 2015	Written down value as on 30 June 2015
MRA Govt. Budget									
Air Conditioner	139,700	123,950	-	263,650	20%	50,617	-	56,360	207,290
Computer & Accessories	10,856,438	606,600	-	11,463,038	20%	1,767,375	-	3,954,820	7,508,218
Furniture & Fixture	2,135,959	271,784	-	2,407,743	10%	188,389	-	399,324	2,008,419
Office Equipment	1,330,050	770,020	-	2,100,070	20%	166,894	-	454,952	1,645,118
Vehicle	15,918,505	-	-	15,918,505	20%	4,352,150	-	6,665,421	9,253,084
Sub Total	30,380,652	1,772,354	-	32,153,006		4,630,255	-	11,530,876	20,622,129
MRA Fund									
Furniture & Fixture	107,245	-	-	107,245	10%	4,944	-	62,750	44,495
Sub Total	107,245	-	-	107,245		4,944	-	62,750	44,495
Banladesh Bank									
Computer & Accessories	43,339	-	-	43,339	20%	1,511	-	37,295	6,044
Furniture & Fixture	296,554	-	-	296,554	10%	12,987	-	179,667	116,887
Office Equipment	9,712	-	-	9,712	20%	339	-	8,358	1,354
Sub Total	349,605	-	-	349,605		14,836	-	225,319	124,285
SPAMFP									
Computer & Accessories	255,770	-	-	255,770	20%	8,917	-	220,101	35,669
Furniture & Fixture	36,099	-	-	36,099	10%	1,581	-	21,870	14,229
Office Equipment	138,271	-	-	138,271	20%	4,821	-	118,988	19,283
Sub Total	430,140	-	-	430,140		15,319	-	360,959	69,181
MRRU									
Computer & Accessories	79,763	-	-	79,763	20%	2,781	-	68,639	11,124
Furniture & Fixture	159,282	-	-	159,282	10%	6,976	-	96,503	62,780
Office Equipment	85,722	-	-	85,722	20%	2,989	-	73,768	11,954
Sub Total	324,767	-	-	324,767		12,745	-	238,909	85,858
Donation from PROSPER									
Office Premises	139,002,121	-	-	139,002,121	10%	10,564,856	-	43,918,414	95,083,707
Sub Total	139,002,121	-	-	139,002,121		10,564,856	-	43,918,414	95,083,707
Grand Total as at June 30, 2015	170,594,529	1,772,354	-	172,366,883	-	15,242,959	-	56,337,231	116,029,653
As at June 30, 2014	155,756,267	14,838,262	-	170,594,529		15,131,822	-	41,094,272	129,500,258



Microcredit Regulatory Authority (MRA)
Govt. Budget
Statement of Financial Position
As at June 30, 2015

Particulars	Notes	Amount in Taka	
		June 30, 2015	June 30, 2014
Assets			
Non-current Assets		116,029,653	136,890,063
Property, Plant and Equipment	3.00	116,029,653	129,500,258
Asset in transit/WIP	4.00	-	7,389,805
Current Assets		8,980,252	14,454,629
Short Term Deposit	5.00	9,134,540	-
Advance & Prepayments	6.00	82,405	226,980
Cash & Cash Equivalents	7.00	(236,693)	14,227,649
Total Assets		125,009,905	151,344,692
Fund and Liabilities			
Fund	8.00	123,610,383	136,835,131
Current Liabilities		1,399,522	14,509,561
Security Deposit		-	140,887
Accounts Payable	9.00	298,800	175,995
Provision for Expenses	10.00	1,100,722	14,192,680
Total Fund and Liabilities		125,009,905	151,344,692

The annexed notes form an integral part of these financial statements.

me 07.02.16

Director

[Signature]

Executive Vice Chairman

Place: Dhaka;
Dated: December 10, 2015



Microcredit Regulatory Authority (MRA)
Govt. Budget
Statement of Profit or Loss and other Comprehensive Income
For the year ended June 30, 2015

Particulars	Notes	Amount in Taka	
		2014-2015	2013-2014
Income:			
Grant Income	11.00	64,982,000	64,106,743
Total Income		64,982,000	64,106,743
Expenditure:			
Salaries & Allowances	12.00	24,678,728	23,930,306
Overtime Allowance		822,911	704,527
Office Rent		335,596	335,596
Bank Charge		3,887	5,150
Printing and Binding		565,814	578,181
Postage, Telegrams and Courier		130,970	59,156
Stationary, Seals and stamps		1,226,258	422,348
Supervision and Traveling Exp	13.00	2,228,109	2,401,199
Advertisement		949,582	321,507
Fuel Cost		936,656	756,262
Petrol, Oil and Lubricant		834,451	586,659
Fraight & Transport Charge		1,675,414	1,597,788
Legal Expense		84,091	768,740
Audit Fee		115,000	170,000
Research Expense	14.00	16,128	1,808,880
Workshop/Seminar/Conference		828,837	551,580
ICT/e-Governance		1,611,782	5,162,698
Subscription to International organization		311,335	622,175
Utility Expenses	15.00	2,039,314	1,531,190
Repair and Maintenance	16.00	2,151,786	1,503,057
Honorarium/Fees/Remuneration	17.00	325,750	218,263
Recruitment of Staff	18.00	31,451	33,777
Training	19.00	3,999,519	2,421,117
Pension & Retirement Benefits		1,342,418	1,235,480
Other Expenses	20.00	2,493,253	1,249,286
Depreciation		15,242,959	15,131,822
Total Expenditure		64,982,000	64,106,743
Surplus/(Deficit) of Income over expenditure		-	-
Total		64,982,000	64,106,743

The annexed notes form an integral part of these financial statements.

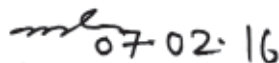
07.02.16

Director



Executive Vice Chairman

Place: Dhaka;
Dated: December 10, 2015



Microcredit Regulatory Authority (MRA)
 Govt. Budget
 Statement of Cash Flow
 For the year ended June 30, 2015

Particulars	Amount in Taka	
	2014-2015	2013-2014
A. Cash Flows from Operating Activities		
Surplus/(Deficit) of Income over Expenditure	-	-
Add: Adjustment of Non Cash Item:		
Depreciation	15,242,959	15,131,822
Changes in Operating Assets & Liabilities:		
Decrease/(Increase) in Current Assets	(8,989,965)	60,211,435
(Decrease)/Increase in Current Liabilities	(13,110,039)	(56,278,644)
Net Cash provided by (used in) Operating Activities	(6,857,045)	19,064,613
B. Cash Flows from Investing Activities		
Purchase of Property, Plant & Equipment	(1,524,804)	(9,195,611)
Net Cash provided by (used in) Investing Activities	(1,524,804)	(9,195,611)
C. Cash Flows from Financing Activities		
Govt budget received in Advance	58,875,000	72,500,000
Govt budget utilized for Revenue Expenditure	(49,743,985)	(48,980,414)
Govt Budget received refund to Govt	(10,393,430)	(6,965,470)
Amortization of Grant for Assets	(15,238,015)	(15,126,329)
Last year unspent provision	10,422,882	31,301
Pension & retirement Benefits Fund	-	-
MRA Employees General Provident fund	-	-
Proir years adjustment	-	-
Depreciation amount of MRA Fund Assets	(4,944)	(5,493)
Grant Transferred to committed Fund	-	(7,389,805)
Net Cash provided by (used in) Financing Activities	(6,082,493)	(5,936,211)
Net increase/(decrease) in Cash and Cash Equivalents (A+B+C)	(14,464,342)	3,932,791
Opening Cash and Cash Equivalents	14,227,649	10,294,858
Closing Cash and Cash Equivalents	(236,693)	14,227,649

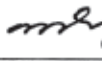
 07.02.16

Director



Executive Vice Chairman

Place: Dhaka;

Dated: December 10, 2015



Microcredit Regulatory Authority Govt. Budget
Notes to the Financial Statements of MRA Govt. Budget.
 For the year ended June 30, 2015

1.00 Organization

1.01 About Microcredit Regulatory Authority

The Microcredit Regulatory Authority has been established by the Government of Bangladesh (GOB) under 'Microcredit Regulatory Act, 2006 (Act number 32 for the year 2006) to ensure transparency and accountability of Microcredit activities of the Microfinance Institutions (MFIs) in the country.

1.02 Objective

MRA has been established by GoB with a view to creating a convenient environment for MFIs to work, promote and foster sustainable development of microfinance institutions in Bangladesh. It is authorized to monitor and supervise Microcredit sector under a full-fledged framework.

1.03 Comitted fund

As per government rules the unutilized balance of Govt Budget Received in Advance has to be refunded to through treasury challan by June 30 of every fiscal year and subsequently the unspent balance became nil at the end of year. But in practical we could not finish our all payments before the year closing due to some procedurals barriers though workorder/notification award given. In this circumstances we created a fund and transferred the required budget to make necessary payment in time .

2.00 Basis of Accounting

2.01 Significant Accounting Policies

The Financial Statements have been prepared in accordance with Bangladesh Financial Reporting Standards (BFRS), on a going concern basis. MRA's accounts are maintained on accrual basis under historical cost convention.

2.02 Depreciation

Donor fund utilized for Revenue Expenditure

<u>Property, plant & equipments</u>	<u>Depreciation rate</u>
Computer and Accessories	20%
Furniture & Fixture	10%
Office Equipment	20%
Vehicle	20%
Office Premises	10%

2.03 Donor Fund

MRA received fund from GoB and recognized as liability under the head 'Govt Budget received in Advance'. The amount of fund invested in capital expenditure (fixed assets) recognized as deferred income and presented as a part of capital fund. Grant received in advance is recognized as income to match reported revenue expenditure for the period. Thus to the extent of revenue expense, the grant income is deducted from grant received in advance and presented in the Income Statement. Deferred income as included in the capital fund is recognized as income in the Income Statement to match the depreciation expense for the year.

MRA also received fund in terms of fixed assets (i.e. Computer, furniture & fixtures and office equipments) from Bangladesh Bank, Microfinance Research and Reference Unit (MRRU) and SPAMFP (PKSF). For the donation received, MRA recognized the fixed assets at fair value and the fund is presented as a part of Capital fund.

2.04 General

- (i). Figures appearing the statements have been rounded off to the nearest Taka.
- (ii). Figures have been restated whenever necessary to conform to the current year's presentation.



Amount in Taka	
June 30, 2015	June 30, 2014

3.00 Property, Plant and Equipment: Tk. 116,029,653

This is made up as follows:

Particulars:

Opening Balance	129,500,258	129,793,818
Add: Addition during the year	1,772,354	14,838,262
	131,272,612	144,632,080
Less: Depreciation	(15,242,959)	(15,131,822)
Written Down Value	116,029,653	129,500,258

Addition during the Year	Purchased in 2014 2015	Provisioned in 2013-2014		
Air Conditioner	-	123,950	123,950	139,700
Computer & Accessories	483,000	123,600	606,600	5,217,540
Furniture & Fixture	271,784	-	271,784	1,602,541
Office Equipment	770,020	-	770,020	983,976
Vehicle	-	-	-	6,894,505
Total	1,524,804	247,550	1,772,354	14,838,262

Details of Property, Plant and Equipments are presented in Annexure-1 (Fixed Asset schedule).

4.00 Asset in transit/WIP: Nil

This is made up as follows:

Particulars:

Provision for AC	-	111,000
Provision for Laptop	-	123,600
Provision for IT equipment	-	7,155,205
Total	-	7,389,805

5.00 Short Term Deposits: Tk. 9,134,540

This is made up as follows:

Particulars:

South East Bank, FDR no. 7352570/241	4,059,795	-
South East Bank, FDR no. 7396947/241	5,074,744	-
Total	9,134,540	-

6.00 Advance & Prepayments: Tk. 82,405

This is made up as follows:

Particulars:

Suspense-Others	41,018	225,480
Suspense-Honorarium	-	1,500
Receivable from AFI	41,387	-
Total	82,405	226,980

7.00 Cash & Cash Equivalents: Tk. (236,693)

This is made up as follows:

Particulars:

Agrani Bank Ltd., New Eskaton Branch, A/C no. 020001676976	594,219	14,227,649
Bank Asia Ltd., Mogbazar Br., A/C no. 04436000053	(830,912)	-
Total	(236,693)	14,227,649



Amount in Taka	
June 30, 2015	June 30, 2014

8.00 Fund: Tk. 123,610,383

This is made up as follows:

Particulars:

Capital Fund	Note: 8.01	115,974,720	129,445,326
Govt Budget/ Grant (Refundable Govt. Budget)	Note: 8.02	7,635,663	-
Committed Fund	Note: 8.03	-	7,389,805
Total		123,610,383	136,835,131

8.01 Capital Fund: Tk. 115,974,720

This is made up as follows:

Particulars	Investment in Fixed Assets	Retained Surplus	June 30, 2015 Taka	June 30, 2014 Taka
As on 01 July 2014	129,445,325	-	129,445,325	129,738,865
Addition during the year	1,772,354	-	1,772,354	14,838,262
Transferred to grant income	(15,238,015)	-	(15,238,015)	(15,126,329)
Transfer to MRA fund	(4,944)	-	(4,944)	(5,493)
Total	115,974,720	-	115,974,720	129,445,326

8.02 Govt Budget/ Grant (Refundable Govt. Budget): Tk. 7,635,663

This is made up as follows:

Particulars:

Opening Balance	-	-
Received during the year	58,875,000	72,500,000
	58,875,000	72,500,000
Less: transfer to Grant income for revenue except Depreciation	(49,743,985)	(48,980,414)
Less: Investment in Fixed assets	(1,524,804)	(9,195,611)
Less: Govt Budget Refund	(10,393,430)	(6,965,470)
Add: Unspent provision (2012-2013)	10,422,882	31,301
Less: Transferred to committed fund	-	(7,389,805)
Refundable Govt. Budget	7,635,663	-

8.03 Committed Fund: Nil

This is made up as follows:

Particulars:

Committed Fund	-	7,389,805
Total	-	7,389,805

9.00 Accounts Payable: Tk. 298,800

This is made up as follows:

Particulars:

Payable to PROSPER	-	-
Payable to Suppliers	295,800	175,995
VAT Payable	3,000	-
Total	298,800	175,995



Amount in Taka	
June 30, 2015	June 30, 2014

10.00 Provision for Expenses: Tk. 1,100,722

This is made up as follows:

Particulars:

Air Condition	-	111,000
Utility Bill- Phone	25,252	22,950
Utility Bill- Electricity	107,564	114,693
Utility Bill-Water	-	4,250
Fuel Cost	-	68,850
Books and Periodicals	-	8,415
Overtime allowance	-	91,800
Local conveyance	-	27,200
Audit fees	115,000	170,000
Outsource Employee Cost	-	201,430
Supervision and Travelling	-	128,754
Others/Miscellaneous expense	-	5,525
Petrol Oil and Lubricant	-	57,800
Publication	-	107,280
ICT e Governance	-	3,774,926
IT Equipment	-	7,155,205
Labtop	-	123,600
Printing & Binding	-	258,450
Office building maintenance	-	120,552
Research	-	1,500,000
Pay & Allowances for BB Employees	852,906	-
Freight and Transport Charge/Vehicle lease	-	140,000
Total	1,100,722	14,192,680

11.00 Grant Income: Tk. 64,982,000

This is made up as follows:

Particulars:

Depreciation Expenses	Note: 11.01	15,238,015	15,126,329
Grant Income		49,743,985	48,980,414
Total		64,982,000	64,106,743

11.01 Depreciation Expenses: Tk. 15,238,015

This is made up as follows:

Particulars:

Total depreciation of MRA own	15,242,959	15,131,822
Dep. Transfer to MRA Fund	4,944	5,493
Total	15,238,015	15,126,329



Amount in Taka	
June 30, 2015	June 30, 2014

12.00 Salaries & Allowances: Tk. 24,678,728

This is made up as follows:

Particulars:

Basic salary of officer	Note: 12.01	8,306,481	8,034,408
Basic salary of staff	Note: 12.02	1,794,212	1,545,974
Deputation allowance		402,159	398,855
Dearness allowance		2,318,230	2,292,863
House rent allowance		5,617,299	5,283,632
Medical allowance		523,079	516,521
Rest & Recreation allowance		70,665	327,735
Festival bonus		2,136,700	1,405,293
Education allowance		46,480	36,889
Tiffin allowance		44,032	42,073
Transportation allowance		44,032	42,073
Outsource Employee cost		2,058,966	2,102,095
Entertainment allowance		17,439	14,050
Other Allowance	Note: 12.03	1,298,953	1,887,848
Total		24,678,728	23,930,306

12.01 Basic Salary of Officer: Tk. 8,306,481

This is made up as follows:

Particulars:

Basic pay-Officer	844,900	1,636,371
Basic pay-EVC	334,816	460,200
Basic Pay-Director	642,450	361,008
Basic Pay-DD	2,516,590	1,736,177
Basic Pay-SAD	1,509,257	1,220,157
Basic Pay-AD	2,458,468	2,620,495
Total	8,306,481	8,034,408

12.02 Basic salary of staff: Tk. 1,794,212

This is made up as follows:

Particulars:

Assistant cum DEO	1,672,909	1,439,704
Basic pay- Peon	55,893	49,133
Basic pay- Driver	65,410	57,137
Total	1,794,212	1,545,974

12.03 Other Allowance: Tk. 1,298,953

This is made up as follows:

Particulars:

Charge Allowance	4,500	-
Telephone Allowance	7,019	-
Other Allowance Office	1,287,434	1,887,848
Total	1,298,953	1,887,848



Amount in Taka	
June 30, 2015	June 30, 2014

13.00 Supervision and Travelling Expenses: Tk. 2,228,109

This is made up as follows:

Particulars:

Travel Expenses	1,928,059	2,031,453
Local Conveyance	300,050	369,746
Total	2,228,109	2,401,199

14.00 Research Expenses: Tk. 16,128

This is made up as follows:

Particulars:

Research Expenses	-	1,500,000
Journal & Publications	16,128	308,880
Total	16,128	1,808,880

15.00 Utility Expense: Tk. 2,039,314

This is made up as follows:

Particulars:

Electricity	1,079,320	940,288
Telephone	322,792	304,743
Telex/Fax/Internet	176,938	211,040
Water	460,264	75,119
Total	2,039,314	1,531,190

16.00 Repair and Maintenance: Tk. 2,151,786

This is made up as follows:

Particulars:

Machinery and other equipments maintenance	421,113	136,591
Furniture maintenance	5,725	26,125
Computer and office equipments maintenance	7,291	130,274
Office building maintenance	68,968	226,453
Vehicle Maintenance	1,648,689	983,615
Total	2,151,786	1,503,057

17.00 Honorarium/Fees/Remuneration: Tk. 325,750

This is made up as follows:

Particulars:

Honorarium/Fees/Remuneration	279,750	-
Honorarium	46,000	210,078
Honorarium for Procurement	-	8,185
Total	325,750	218,263

18.00 Recruitment of Staff: Tk. 31,451

This is made up as follows:

Particulars:

Examination Fees & Expense	-	2,550
Examination expense	31,451	23,756
Refreshment	-	672
Honorarium	-	6,800
Total	31,451	33,777



Amount in Taka	
June 30, 2015	June 30, 2014

19.00 Training: Tk. 3,999,519

This is made up as follows:

Particulars:

MRA Employees training (Local)
MRA Employees training (Foreign)
MFI Employees Training
Total

861,264	1,074,803
34,072	-
3,104,183	1,346,314
3,999,519	2,421,117

20.00 Other Expenses: Tk. 2,493,253

This is made up as follows:

Particulars:

Land Tax
Refreshment
Books & Periodicals/Newspapers and Magazine
Cleaning and washing
Other Expense/Miscellaneous included
RR Fund (vehicle Maintenance of entitled officers)
Hire of Security Service
Grant for cultural activities
Passport Books
Labor wages
Consumable stores
Medical expense
Computer consumable
Function & ceremonies
Interest on GPF
Total of Other Expenses

2,712	-
200,209	194,339
181,231	137,821
463,333	174,588
173,914	150,536
90,000	-
449,634	-
207,738	-
3,000	12,300
900	19,350
367,588	101,458
8,406	-
59,008	254,998
34,658	203,895
250,922	-
2,493,253	1,249,286

Total Depreciation of MRA
Dep. Transfer to MRA Fund
Total

15,242,959	15,131,822
4,944	5,493
15,238,014	15,126,329





Microcredit Regulatory Authority
Project Wise Schedule of Property, Plant & Equipment
For the year ended 30 June, 2015

Particulars	Cost (Tk.)				Rate	Depreciation			Amount in Taka	
	Opening Balance as on 01 July 2014	Addition during the year	Disposal/ Adj. during the year	Closing Balance as on 30 June 2015		Charged for the year	Adjustment during the year	Closing Balance as on 30 June 2015	Written down value as on 30 June 2015	
MRA Govt. Budget										
Air Conditioner	139,700	123,950	-	263,650	20%	50,617	-	56,360	207,290	
Computer & Accessories	10,856,438	606,600	-	11,463,038	20%	1,767,375	-	3,954,820	7,508,218	
Furniture & Fixture	2,135,959	271,784	-	2,407,743	10%	210,935	-	399,324	2,008,419	
Office Equipment	1,330,050	770,020	-	2,100,070	20%	288,058	-	454,952	1,645,118	
Vehicle	15,918,505	-	-	15,918,505	20%	2,313,271	-	6,665,421	9,253,084	
Sub Total	30,380,652	1,772,354	-	32,153,006		4,630,255	-	11,530,876	20,622,129	
MRA Fund										
Furniture & Fixture	107,245	-	-	107,245	10%	4,944	-	62,750	44,495	
Sub Total	107,245	-	-	107,245		4,944	-	62,750	44,495	
Bangladesh Bank										
Computer & Accessories	43,339	-	-	43,339	20%	1,511	-	37,295	6,044	
Furniture & Fixture	296,554	-	-	296,554	10%	12,987	-	179,667	116,887	
Office Equipment	9,712	-	-	9,712	20%	339	-	8,358	1,354	
Sub Total	349,605	-	-	349,605		14,836	-	225,319	124,285	
SPAMFP										
Computer & Accessories	255,770	-	-	255,770	20%	8,917	-	220,101	35,669	
Furniture & Fixture	36,099	-	-	36,099	10%	1,581	-	21,870	14,229	
Office Equipment	138,271	-	-	138,271	20%	4,821	-	118,988	19,283	
Sub Total	430,140	-	-	430,140		15,319	-	360,959	69,181	
MRRU										
Computer & Accessories	79,763	-	-	79,763	20%	2,781	-	68,639	11,124	
Furniture & Fixture	159,282	-	-	159,282	10%	6,976	-	96,503	62,780	
Office Equipment	85,722	-	-	85,722	20%	2,989	-	73,768	11,954	
Sub Total	324,767	-	-	324,767		12,745	-	238,909	85,858	
Donation from PROSPER										
Office Premises	139,002,121	-	-	139,002,121	10%	10,564,856	-	43,918,414	95,083,707	
Sub Total	139,002,121	-	-	139,002,121		10,564,856	-	43,918,414	95,083,707	
Grand Total as at June 30, 2015	170,594,529	1,772,354	-	172,366,883	-	15,242,959	-	56,337,231	116,029,653	
As at June 30, 2014	155,756,267	14,838,262	-	170,594,529	-	15,131,822	-	41,094,272	129,500,258	



Promoting Financial Services for Poverty Reduction (PROSPER)
Micro Credit Regulatory Authority (MRA)
Statement of Financial Position
As at June 30, 2015

Particulars	Amount in Taka	
	June 30, 2015	June 30, 2014
Assets		
Non-current Assets	24,996,872	31,007,582
Property, Plant and Equipment	24,974,872	30,985,582
Security Deposit with BTCL	22,000	22,000
Current Assets	1,226,115	6,721,378
Advance, Deposit and Prepayments	123,100	803,172
Cash & Cash Equivalents	1,103,015	5,918,206
Total Assets	26,222,987	37,728,961
Liabilities and Equities	25,093,980	36,183,552
Capital Fund	24,996,872	31,007,583
Donor Fund received in Advance	97,108	5,175,969
Current Liabilities	1,129,007	1,545,409
Security Deposit	85,434	85,434
Provision for Expenses	1,043,573	1,459,975
Total Fund and Liabilities	26,222,987	37,728,961

The annexed notes (1-16) the integral part of these financial statements.

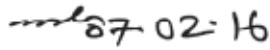

Director



Executive Vice Chairman

Signed as per our separate report on same date.

Place: Dhaka;

Dated: December 10, 2015





Ahmed Zaker & Co.
Chartered Accountants

Promoting Financial Services for Poverty Reduction (PROSPER)
Micro Credit Regulatory Authority (MRA)
Statement of Profit or Loss and other Comprehensive Income
For the year ended June 30, 2015

Particulars	Amount in Taka	
	2014 - 2015	2013 - 2014
Income:		
Grant Income	21,693,365	27,822,865
Total Income	21,693,365	27,822,865
Expenditure:		
Salaries and Allowances	10,558,511	14,063,137
Depreciation	6,010,711	7,486,222
Bank Charges	5,696	4,247
Printing and Binding	-	56,335
Postage, Telegrams and Courier	-	10,434
Stationary, Seals and stamps	-	74,532
Supervision and Traveling Expenses	182,469	358,492
Advertisement & Publicity	-	56,736
Fuel Cost	-	133,458
Petrol, Oil and Lubricant	-	103,528
Utility Expenses	-	257,566
Repair and Maintenance	-	294,759
Management Staff Cost	2,807,949	2,971,270
Training and Orientation	974,463	1,347,012
Workshop/Seminar/Conference	1,137,715	-
Procurement Process	-	6,030
Recruitment Of staff	-	2,852
Other Expenses	15,850	566,256
Audit Fee	-	30,000
Total Expenditure	21,693,365	27,822,864

The annexed notes (1-16) the integral part of these financial statements.

ml 07.02.16

Director

[Signature]

Executive Vice Chairman

Signed as per our separate report on same date.

Place: Dhaka;
Dated: December 10, 2015



Particulars	Amount in Taka	
	2014 - 2015	2013 - 2014
A. Cash Flows from Operating Activities		
Surplus/(Deficit) of Income Over Expenditure	-	-
Add: Adjustment of Non Cash Items:		
Depreciation	6,010,711	7,486,222
Changes in Operating Assets & Liabilities:		
Decrease/(Increase) in Current Assets	680,072	23,621,994
(Decrease)/Increase in Current Liabilities	(416,403)	(4,351,117)
Prior year adjustment	-	-
Net Cash provided by (used in) Operating Activities	6,274,380	31,757,099
B. Cash Flows from Investing Activities		
Purchase of Property, Plant & Equipment	-	-
Net Cash provided by (used in) Investing Activities	-	-
C. Cash Flows from Financing Activities		
Donor Fund received in Advance	10,492,789	-
Interest received on Investment	90,643	1,016,786
Deposited to BTCL against Demand Draft	-	-
Last Year Unspent Provision	20,361	13,415
Donor Fund utilized for Revenue Expenditure	(15,682,654)	(20,336,643)
Amortization of Grant for Assets	(6,010,711)	(7,486,222)
Net Cash provided by (used in) Financing Activities	(11,089,571)	(26,792,664)
Net increase/(decrease) in Cash and Cash Equivalent s (A+B+C)	(4,815,191)	4,964,435
Opening Cash and Cash equivalents	5,918,206	953,771
Closing Cash and Cash equivalents	1,103,015	5,918,206

ml 07 02: 16

Director

[Signature]

Executive Vice Chairman

Signed as per our separate report on same date.

Place: Dhaka;
Dated: December 10, 2015

[Signature]
Ahmed Zaker & Co.
Chartered Accountants



Microcredit Regulatory Authority (MRA)
MRA Fund
Statement of Financial Position
As at June 30, 2015

Particulars	Amount in Taka	
	June 30, 2015	June 30, 2014
Assets		
Current Assets		
Cash & Cash Equivalents	1,985,143	1,336,183
Interest and Other Receivables	4,395,721	1,167,845
Short Term Deposits	67,631,208	56,020,079
Total Assets	74,012,072	58,524,107
Liability		
Capital Fund	-	-
Non - Current Liabilities	73,866,190	58,360,788
Microcredit Regulatory Authority Fund	73,866,190	58,360,788
Current Liabilities	145,882	163,319
Provision for Expenses-Payable	145,882	163,319
Total Liabilities	74,012,072	58,524,107



Microcredit Regulatory Authority (MRA)
MRA Fund
Statement of Profit or Loss and other Comprehensive Income
For the year ended June 30, 2015

Particulars	Amount in Taka	
	2014-2015	2013-2014
Income:		
License Fee	120,000	265,000
Fines and Penalties	550,000	80,000
Interest on Fixed Deposit	7,134,236	6,193,883
Interest on Other Deposit	25,909	46,884
Annual Fees	4,554,000	4,520,000
Alteration Name of MFI (Trnsfer Fees)	10,000	-
Training Fees	1,258,964	362,075
Miscellaneous Income	2,693,452	1,281,564
Total Income	16,406,560	12,749,406
Expenditure:		
Income Taxes on Interest	860,306	591,441
Customs Duty/VAT on Interest	43,673	23,641
Bank Charges	2,123	1,599
Total Expenditure	906,102	616,681
Retain Surplus Transfer to MRA Fund	15,500,458	12,132,725
Total	16,406,560	12,749,406



Microcredit Regulatory Authority (MRA)
Employees Pension & Gratuities Fund
Statement of Financial Position
As at June 30, 2015

Particulars	Amount in Taka	
	June 30, 2015	June 30, 2014
Assets		
Current Assets		
Cash and cash equivalents	1,346,062	2,817,480
Interest and other receivables	442,218	46,469
Short Term Deposit	4,710,000	1,848,585
Total Assets	6,498,280	4,712,535
Fund and Liabilities		
Non-current Liabilities (Fund)	6,451,710	4,711,557
Pension & Gratuities (GOB. Contribution)	5,484,868	4,142,450
Pension & Gratuities (Retain surplus)	966,842	569,107
Current Liabilities	46,570	978
Provision for expenses-payable	46,570	978
Total Fund and Liabilities	6,498,280	4,712,535



**Microcredit Regulatory Authority (MRA)
 Employees Pension & Gratuities Fund
 Statement of Profit or Loss and other Comprehensive Income
 For the year ended June 30, 2015**

Particulars	Amount in Taka	
	2014-2015	2013-2014
Income		
Interest on fixed deposit	444,274	378,072
Interest on other deposit	131	-
Total Income	444,405	378,072
Expenditure		
Income Tax on Interest	44,243	-
Customs duty/VAT on interest	2,369	2,978
Bank charge	58	210
Total expenses	46,670	3,188
Retain surplus transfer to pension fund	397,735	374,884
Total	444,405	378,072



Microcredit Regulatory Authority (MRA)
Employees General Provident Fund
Statement of Financial Position
As at June 30, 2015

Particulars	Amount in Taka	
	June 30, 2015	June 30, 2014
Assets		
Current Assets		
Cash and Cash Equivalents	460,368	72,826
Loan to Employees	246,081	-
Interest and Other Receivables	96,899	98,857
Short Term Deposit	3,277,000	2,510,015
Total Assets	4,080,348	2,681,698
Liabilities and Equities		
Capital fund	-	-
Non-current liabilities		
Fund	4,063,514	2,679,964
Employees Contribution	3,207,528	2,235,858
Retain Surplus Fund	555,065	394,106
Welfare Donation From Govt. Budget	300,922	50,000
Current liabilities	16,834	1,734
Provision for expenses-payable	16,834	1,734
Total Fund and Liabilities	4,080,348	2,681,698



Microcredit Regulatory Authority (MRA)
Employees General Provident Fund
Statement of Profit or Loss and other Comprehensive Income
For the year ended June 30, 2015

Particulars	Amount in Taka	
	2014-2015	2013-2014
Income		
Interest on GPF Loan	1,667	-
Interest on fixed deposit	179,125	237,405
Interest on other deposit	300	941
Total Income	181,092	238,346
Expenditure	20,133	7,113
Income taxes on interest	125	1,118
Customs duty/VAT on interest	19,958	5,234
Bank charge	50	761
Retain surplus/(Deficit) transfer to pension fund	160,959	231,233
Total:	181,092	238,346





মাইক্রোক্রেডিট রেগুলেটরী অথরিটি

গুলফেশাঁ প্লাজা (৭ম তলা), ৮, শহীদ সাংবাদিক সেলিনা পারভীন সড়ক মগবাজার, রমনা, ঢাকা-১২১৭
ফোন : ৮৩৩৩২৪৫, ৮৩৩২৫১৭, ৮৩৩৩১৯৬ ফ্যাক্স ; ৮৮০-২-৮৩৩৩২৫৭, Web : www.mra.gov.bd, Hotline : 16394