



## স্থানীয় জনগোষ্ঠীর ঝুঁকি নিরূপন এবং ঝুঁকি হ্রাসকরণ কর্ম-পরিকল্পনা



সময়কাল : ডিসেম্বর, ২০১৯

হোয়াইক্যং মডেল ইউনিয়ন, টেকনাফ, কক্সবাজার।



বিসমিল্লাহির রাহমানির রাহীম

# ১নং হোয়াইক্যাং মডেল ইউনিয়ন পরিষদ

টেকনাফ, কক্সবাজার, বাংলাদেশ।

চেয়ারম্যান : আলহাজ্ব অধ্যক্ষ মাওলানা নূর আহমদ আনোয়ারী, (এম.এম.এম.এ. ফার্স্ট ক্লাস)

মোবাইল : +৮৮০১৮১২৩৬৮৯৬৯, ই-মেইল : anwary72@yahoo.com, hoykoing.uisc@gmail.com, Website : www.whykongup.cox'sbazar.gov.bd

সূত্র :- হোয়াই / ইউ. পি. / টেক-২২৪৮৬/১৩

তারিখ : ৩০/১২/২০১৯

## প্রত্যয়ন

বিশ্ব মানচিত্রে বাংলাদেশ প্রাকৃতিক দুর্যোগ প্রবণ দেশ হিসাবে অন্যতম। বন্যা, নদীভাঙ্গন, ঘূর্ণিঝড়, পাহাড়ধস, ভূমিকম্প, কালবৈশাখী, জলাবদ্ধতা, অতিবৃষ্টি, অনাবৃষ্টি (খরা), পোকা-মাকড়ের আক্রমণ, ঘন কুম্মাশা, শিলাবৃষ্টি, ইত্যাদি বাংলাদেশের প্রচলিত আপদ। প্রতি বছর এর যে কোন এক বা একাধিক আপদের দ্বারা বাংলাদেশের কোন না কোন অঞ্চল ক্ষতিগ্রস্ত হচ্ছে। অপরদিকে জলবায়ু পরিবর্তনের ফলে দুর্যোগের সংখ্যা ও তীব্রতা ক্রমশঃ বৃদ্ধি পাচ্ছে। বিশেষ করে বাংলাদেশের কক্সবাজার জেলা দুর্যোগ প্রবণ এলাকায় অবস্থান হওয়ায় বন্যা, নদীভাঙ্গন, ঘূর্ণিঝড়, পাহাড়ধস, ভূমিকম্প, কালবৈশাখী, জলাবদ্ধতা, অতিবৃষ্টি, অনাবৃষ্টি (খরা)র মতো আপদ সবচাইতে ঝুঁকিতে অবস্থান করছে। টেকনাফ উপজেলার হোয়াইক্যাং ইউনিয়ন তাদের মধ্যে অন্যতম। বিশ্বব্যাপি দুর্যোগ প্রবণ এলাকার সংখ্যা ক্রমেই বৃদ্ধি এবং সাহায্যের পরিমাণ ক্রমশঃ হ্রাস পাওয়ায় নিজস্ব ক্ষমতায় টিকে থাকার মাধ্যমে দুর্যোগের ঝুঁকি কমিয়ে আনার কৌশল অবলম্বন করতে হচ্ছে।

দুর্যোগ প্রবণ এলাকার মানুষের নিজস্ব ক্ষমতায় টিকে থাকার প্রক্রিয়া সমূহ চিহ্নিতকরণ, নথিভুক্তকরণ ও বিনিময় প্রক্রিয়ায় স্থানীয় সরকার প্রতিষ্ঠানের সক্রিয় আন্তর্জাতিক মাধ্যমে স্থায়িত্বশীল দুর্যোগ সহনীয় সমাজ গঠন করা। জাতিসংঘ উন্নয়ন কর্মসূচী (ইউএনডিপি)র অর্থায়নে এবং একশনএইড বাংলাদেশ'র বাস্তবায়নে "দুর্যোগ ঝুঁকি ব্যবস্থাপনা কক্সবাজার" প্রকল্পের মাধ্যমে এই মডেলটি টেকনাফ উপজেলার হোয়াইক্যাং ইউনিয়নে বাস্তবায়িত হচ্ছে।

স্থানীয় জনগোষ্ঠীর ঝুঁকি নিরূপনের মাধ্যমে মূলতঃ দুর্যোগ ঝুঁকি হ্রাসকরণ কার্যক্রম বাস্তবায়িত হয়ে থাকে। তাই প্রকল্পের শুরুতেই বাস্তবায়নকারী সংস্থার সহায়তায় প্রণীত হোয়াইক্যাং ইউনিয়নের জনগোষ্ঠীর ঝুঁকি নিরূপন ও কর্মপরিকল্পনা প্রণয়ন করা হয়েছে। পরিকল্পনা প্রণয়ন কার্যক্রমটি বিভিন্ন ধাপে সম্পাদিত হয়েছে। জনগোষ্ঠীর সমস্যা চিহ্নিতকরণ ও পরিকল্পনা কর্মশালার মাধ্যমে চূড়ান্ত করা হয়েছে। এই প্রক্রিয়ায় ঝুঁকি নিরূপন ও ঝুঁকি হ্রাসকরণ কর্মপরিকল্পনাটি হালনাগাদ প্রক্রিয়ায় স্থানীয় জনগোষ্ঠী, নারী, শিশু, কিশোর/কিশোরী, প্রতিবন্ধী, বৃদ্ধ ব্যক্তি, সুশীল সমাজের প্রতিনিধি ও ইউনিয়নের দুর্যোগ ব্যবস্থাপনা কমিটির সদস্যবৃন্দ সরাসরি সম্পৃক্ত ছিলেন। বিশেষ করে অত্র এলাকায় কর্মরত আন্তর্জাতিক বেসরকারি সংস্থা একশনএইড বাংলাদেশ এর কর্মীদের নিষ্ঠা ও অক্লান্ত পরিশ্রমে ঝুঁকি হ্রাস কর্মপরিকল্পনা প্রণয়ন প্রক্রিয়ায় যথার্থ অবদান রেখেছেন। তাদের এ কর্ম প্রচেষ্টা ও অক্লান্ত পরিশ্রমের ফলে টেকনাফ উপজেলার হোয়াইক্যাং ইউনিয়ন দুর্যোগ ব্যবস্থাপনা কমিটি একটি বাস্তব সম্মত ঝুঁকি হ্রাস কর্মপরিকল্পনা প্রণয়ন করতে সক্ষম হয়েছে। পরিকল্পনায় চিহ্নিত বিষয়গুলো জনগোষ্ঠীর সক্ষমতায় এবং সরকারি-বেসরকারি সংস্থার সহযোগিতায় বাস্তবায়ন করা হলে জনগোষ্ঠীর দুর্যোগের ঝুঁকি অনেকাংশে কমিয়ে আনা সম্ভব হবে।

আমি নিম্নে স্বাক্ষরকারী টেকনাফ উপজেলার হোয়াইক্যাং ইউনিয়ন স্থানীয় জনগোষ্ঠীর ঝুঁকি নিরূপন এবং ঝুঁকি হ্রাস কর্মপরিকল্পনা প্রণয়নের সাথে সংশ্লিষ্ট সকলকে আন্তরিক ধন্যবাদ জ্ঞাপন করছি। সেই সাথে পরিকল্পনা অনুযায়ী কার্যক্রম বাস্তবায়নের দায়িত্বে সংশ্লিষ্ট কর্তৃপক্ষ, ব্যক্তি, প্রতিষ্ঠান আন্তরিক হবেন এবং জনগোষ্ঠীর ঝুঁকি হ্রাসে জমিকা রাখবেন বলে আশা করি।

অধ্যক্ষ মাওলানা নূর আহমদ আনোয়ারী

চেয়ারম্যান

১নং হোয়াইক্যাং ইউনিয়ন পরিষদ

ইউনিয়ন কার্যক্রম বাস্তবায়ন কমিটি ও

## সূচীপত্র

অধ্যায় ১ : শ্রেক্ষাপট ও এলাকা পরিচিতি.....	৪
১.১. শ্রেক্ষাপট :.....	৪
১.২. এক নজরে ইউনিয়ন / ইউনিয়ন (প্রোফাইল) পরিচিতি :.....	৫
মানচিত্র - ০১ : হোয়াইক্যাং ইউনিয়ন.....	৫
ছক - ০১ : এক নজরে ইউনিয়ন পরিচিতি.....	৬
১.৩. সিআরএ সম্পর্কিত ধারণাঃ.....	৮
১.৪. হোয়াইক্যাং ইউনিয়নে সিআরএ হালনাগাদের পেস্কাপট ও যৌক্তিকতা :.....	৮
১.৫. সিআরএ হালনাগাদের ধাপ সমূহঃ.....	১০
১.৬. তথ্য সংগ্রহের পদ্ধতি ও কৌশলঃ.....	১০
অধ্যায় - ২ : কমিউনিটির ঝুঁকি, সক্ষমতা ও বিপদাপন্নতা বিশ্লেষণ.....	১১
২.১. হোয়াইক্যাং ইউনিয়নের সম্পদের তালিকা :.....	১১
২.২. হোয়াইক্যাং ইউনিয়নের ওয়ার্ড ভিত্তিক পরিচিতি, সম্ভাব্য ঝুঁকি, আপদ ও বিপদাপন্ন জনগোষ্ঠীর তালিকা.....	১৬
২.৩. হোয়াইক্যাং ইউনিয়নের প্রধান আপদসমূহঃ.....	৩৫
ছক - ০২ : দুর্যোগের সার্বিক ইতিহাস.....	৩৬
বিভিন্ন আপদ ও তার বর্তমান ও ভবিষ্যত চিত্র বিস্তারিত বর্ণনা :.....	৩৬
২.৩.১. আপদের মৌসুমী দিনপঞ্জি :.....	৩৭
চিত্র - ০১ : আপদের মৌসুমী দিনপঞ্জি.....	৩৭
২.৪. জীবিকার মৌসুমী দিনপঞ্জি.....	৩৮
ছক - ২.৪.১. ইউনিয়নের জীবিকার মৌসুমী দিনপঞ্জির ছক.....	৩৮
ছক - ২.৪.২ : জীবন ও জীবিকা সম্পর্কিত বিপদাপন্নতা.....	৪০
২.৫. খাত ভিত্তিক আপদ ও ঝুঁকি :.....	৪১
ছক - ২.৫.১ ইউনিয়নের বিপদাপন্ন খাতসমূহ চিহ্নিতকরণ.....	৪১
২.৬. ঝুঁকি বিশ্লেষণ :.....	৪২
ছক- ২.৬.১. : হোয়াইক্যাং ইউনিয়নের ঝুঁকি বিন্যাস.....	৪২
অধ্যায় - ৩ : ঝুঁকি হ্রাসকরণ কর্মপরিকল্পনা.....	৪২
৩.১. ঝুঁকির কারণসমূহ চিহ্নিতকরণঃ.....	৪৩
৩.১.১. : ঘূর্ণিঝড়.....	৪৩
৩.১.২. : অতিবৃষ্টি.....	৪৩
৩.১.৩. : পাহাড়ধস.....	৪৩
৩.১.৪. : জলোচ্ছাস.....	৪৪
৩.২. ঝুঁকি নিরসনের উপায়সমূহ চিহ্নিতকরণ :.....	৪৪
৩.৩. ইউনিয়ন ভিত্তিক ঝুঁকিহ্রাস কর্মপরিকল্পনা.....	৪৬

অধ্যায় - ৪ : সিআরএ হালনাগাদকরনের সমস্যা ও সুপারিশসমূহ .....	১৪৪
৪.১. ওয়ার্ড পর্যায়ে সিআরএ হালনাগাদকরনের সময় প্রতিবন্ধকতাসমূহ :	১৪৪
৪.২. সিআরএ এর মাধ্যমে প্রাপ্ত তথ্যের সম্ভাব্য ব্যবহার :	১৪৫
অধ্যায় - ৫ : উপসংহার .....	১৪৫
৫.১. উপসংহারঃ .....	১৪৫
সংযুক্তিসমূহ :	১৪৬
৬. সিআরএ হালনাগাদকরনের সময়সূচি .....	১৪৬
৭. সিআরএ হালনাগাদকরণে সহায়তাকারী দল .....	১৪৬
৮. অংশগ্রহনকারীদের তালিকা .....	১৪৭
৯.১. ইউনিয়ন দুর্যোগ ব্যবস্থাপনা কমিটির তালিকা .....	১৪৭
৯.২. সিআরএ হালনাগাদকরনে উপজেলা থেকে অনুমতি পত্র .....	১৪৮
৯.৩. সিআরএ হালনাগাদকরনে ইউনিয়ন পরিষদ থেকে সহযোগীতা ও অনুমোদনপত্র .....	১৪৯
৯.৪. ইউনিয়নে জনগোষ্ঠীর ঝাঁকি নিরূপন হালনাগাদের অবহিতকরন সভা .....	১৫১
১০. সংশ্লিষ্ট ছবি .....	১৫২

## অধ্যায় ১ : প্রেক্ষাপট ও এলাকা পরিচিতি

### ১.১. প্রেক্ষাপট :

১নং হোয়াইক্যং ইউনিয়ন পরিষদ বাংলাদেশের কক্সবাজার জেলার টেকনাফ উপজেলায় অবস্থিত। বাংলাদেশ ও মায়ানমারের সীমান্ত ঘেঁষে বহমান নাফ নদীর পশ্চিম তীরে ও বঙ্গোপসাগরের পূর্বে এবং পাহাড়ী এলাকাসহ এর অবস্থান। টেকনাফ উপজেলার উত্তরের শেষ এবং উখিয়া উপজেলার পালংখালী ইউনিয়নের সীমানা ঘেঁষে এই ইউনিয়নটির অবস্থান। এই ইউনিয়নের দক্ষিণ-পশ্চিমে জালিয়াপালং ইউনিয়ন, উত্তরে পালংখালী এবং হীলা ইউনিয়ন, পূর্বে নাফ নদী ও মায়ানমারের রাখাইন প্রদেশ অবস্থিত। পাহাড় এবং নানা প্রাকৃতিক সম্পদে সমৃদ্ধ ও বৈচিত্রময় এই ইউনিয়নে ঘূর্ণিঝড়, অতিবৃষ্টি, আকস্মিক বন্যা, উপকূলীয় বন্যা, ভূমিধস, ভূগর্ভের পানি শুকিয়ে যাওয়া, ভূমিকম্প এবং সুনামী আপদ জনিত ঝুঁকি আছে। প্রায় প্রতিবছর কমপক্ষে একটি ঘূর্ণিঝড় এবং এর সাথে যুক্ত অতিবৃষ্টি, আকস্মিক বন্যা, উপকূলীয় বন্যা, ভূমিধস মোকাবিলা করে এই ইউনিয়নের মানুষ টিকে আছে।

## ১.২. এক নজরে ইউনিয়ন / ইউনিয়ন (প্রোফাইল) পরিচিতি :

দুর্যোগ ব্যবস্থাপনা পরিকল্পনার গভীরে প্রবেশের পূর্বে দেখে নেয়া যাক ১ নং হোয়াইক্যং ইউনিয়নের সার্বিক চিত্র। এই ইউনিয়নের মোট জনসংখ্যা ৫৫,৪৭৮ জন। এখানকার বেশীরভাগ জনগণ কৃষিজীবী, মৎস্যজীবী ও শ্রমজীবী এছাড়াও রয়েছে উল্লেখযোগ্য সংখ্যক অন্যান্য। এখানে রয়েছে বিভিন্ন সরকারি ও বেসরকারী প্রতিষ্ঠান। নীচের ছকে এক নজরে ইউনিয়ন পরিচিতি উপস্থাপন করা হলো।

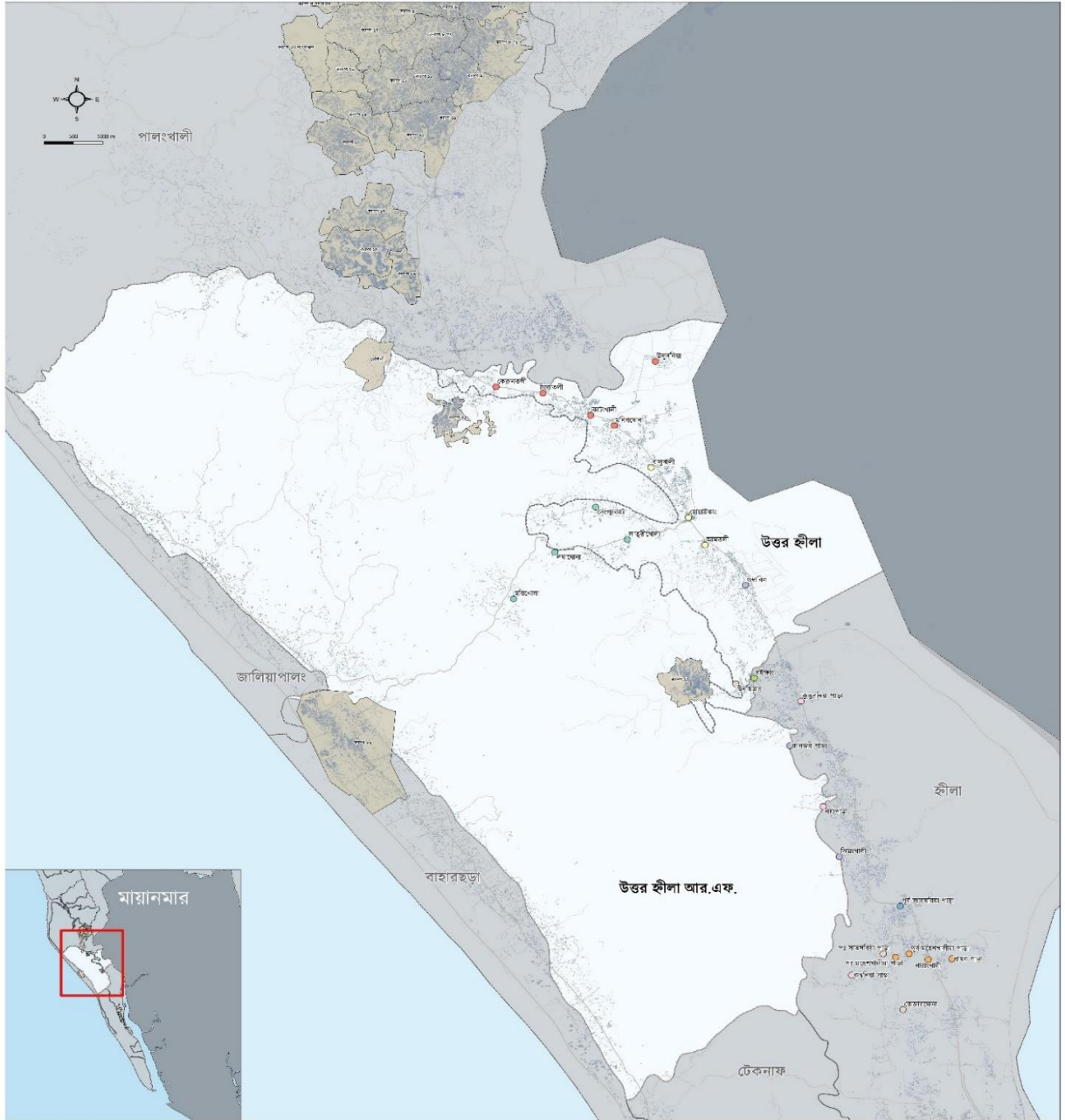

- |              |               |                       |
|--------------|---------------|-----------------------|
| <b>পল্লী</b> | <b>উপজেলা</b> | <b>সীমানা</b>         |
| ● ওয়ার্ড ১  | ● পালংকুল     | □ কাম্প               |
| ● ওয়ার্ড ২  | ● বাস         | □ মৌজা                |
| ● ওয়ার্ড ৩  |               | □ হোয়াইক্যাং ইউনিয়ন |
| ● ওয়ার্ড ৪  |               | □ অন্যান্য ইউনিয়ন    |
| ● ওয়ার্ড ৫  |               | □ উপজেলা              |

**কার্যক্রম:**  
পাড়াগুলো চিহ্নায়িত করার জন্য 'রিচ' ইউনিয়ন পরিষদ থেকে ওয়ার্ড অনুযায়ী পাড়ার তালিকা সংগ্রহ করে। এরপর রিচ কমিউন প্রত্যেক পাড়া পরিদর্শন করে এবং পাড়াতল্লোর কেন্দ্রীয় এলাকা (উদাহরণস্বরূপঃ মসজিদ অথবা বাজার) এর দিকনির্দেশনা জানতে চায়, যেখানে শ্যাটফেন দিয়ে জিপিএস পয়েন্ট দেয়া হয়। পয়েন্ট দেয়া ক্ষেত্রে পাড়াগুলো স্থানীয়ভাবে স্বীকৃত হলেও ইউনিয়ন পরিষদ এর তালিকাভুক্ত না। সেসব পাড়াগুলো চিহ্নায়িত করা হয়নি। পাড়াগুলোর নাম আসল বাংলা নাম থেকে একটি তুলনামূলক বাংলা পদ্ধতি অনুযায়ী ব্রাহ্মসভার ইউনিয়ন বর্জিতপন কর্তৃক অনুমোদন করা হয়েছে।



সি. ৯৯ হাজারেট পয়েন্ট একটি পত্র নির্দেশ করে।  
**স্রষ্টা:** ইন্ডিয়ান ইন্সটিটিউট অফ স্পেস অ্যান্ড জিওইনফরমেশন (ইটিসি জিওইনফরমেশন)।  
 সীমিত জিওইনফরমেশন প্রদানের ক্ষেত্রে: সীমিত জিওইনফরমেশন ইউনিয়ন পরিষদ থেকে আসলে এবং অন্য প্রক্রিয়ায় মত-পরিচয় করা হয়েছে।  
 © ২০১৯ ইউনিয়ন পরিষদ/ইউনিয়ন পরিষদ।  
 ইউনিয়ন পরিষদ/ইউনিয়ন পরিষদ।  
 ইউনিয়ন পরিষদ/ইউনিয়ন পরিষদ।

বিঃদ্র: মানচিত্রকার ওডিশার মানচিত্রকার ইনস্টিটিউট এবং সীমিত পন্থা নির্দেশ করে পাড়ার তালিকা সংগ্রহ করে। এই মানচিত্রকার ওডিশার ইনস্টিটিউট এবং সীমিত পন্থা নির্দেশ করে পাড়ার তালিকা সংগ্রহ করে। এই মানচিত্রকার ওডিশার ইনস্টিটিউট এবং সীমিত পন্থা নির্দেশ করে পাড়ার তালিকা সংগ্রহ করে।

**REACH** THE EUROPEAN UNION'S CIVIL PROTECTION AND HUMANITARIAN AID

আয়তন	১২৭.৮১ বর্গ কিলোমিটার	ধর্মীয় প্রতিষ্ঠানঃ মসজিদ কবরস্থান হিন্দু মন্দির বৌদ্ধ মন্দির শ্মশান	৯৭ টি ৩৫ টি ০৪ টি ১০ টি ১০ টি
গ্রাম	২৭ টি	পেশাজীবীঃ কৃষিজীবী মৎসজীবী শ্রমজীবী অন্যান্য	৪০ % ২৫ % ২০ % ১৫ %
মৌজা	৩ টি	জন্ম নিবন্ধন (বর্তমান সময় পর্যন্ত)	প্রায় ৬১,২৩২ জন
বাজার	৩ টি	সামাজিক নিরাপত্তাঃ	
বেড়িবাঁধ	৩ টি	বয়স্ক ভাতা বিধবা ভাতা	১,০৫০ জন ২১০ জন
লোকসংখ্যাঃ	৫৫,৪৭৮ জন	প্রতিবন্ধি ভাতা	২৩০ জন
পুরুষ	২৪,০৩৩ জন	মাতৃত্বকালীন ভাতা	১৬৩ জন
মহিলা	৩১,৪৪৫ জন	মুক্তিযোদ্ধা ভাতা	-
		ভিজিডি (মূল+বিশেষ)	৩৬০+৩,৫৪০ জন
পরিবার সংখ্যা	মোট পরিবার ১১,২২৮ টি	বেসরকারি প্রতিষ্ঠান	১১ টি
ভোটার সংখ্যাঃ	২৭,৪১৫ জন	সরকারি প্রতিষ্ঠানঃ	১৬ টি
পুরুষ	১৩,৮২৩ জন		
মহিলা	১৩,৫৯২ জন		
শিক্ষা প্রতিষ্ঠান	১১৩ টি	ইউনিয়ন ভূমি অফিস	
সং প্রাঃ বিদ্যালয়	১৬ টি	বিট অফিস	৩ টি

উচ্চ বিদ্যালয়	৩ টি	ডাকঘর	২ টি
নিম্ন মাধ্যমিক বিদ্যালয়	-	উপ সহঃ কৃষি কর্মকর্তা	২ জন
কমিউনিটি প্রাঃ বিঃ	-	স্বাস্থ্য সহকারী	৩ জন
নুরানী/এবতেদায়ী মাদ্রাসা	৭০ টি	স্বাস্থ্য সহকারী পরিদর্শক	
মজুব	-	কমিউনিটি ক্লিনিক	৪ টি
দাখিল মাদ্রাসা	৩ টি	পরিবার পরিকল্পনা কেন্দ্র	১ টি
আলিম মাদ্রাসা	-	পুলিশ ফাঁড়ি	২ টি
বালিকা দাখিল মাদ্রাসা	১ টি	কাস্টমস অফিস	
কিন্ডার গার্টেন (কে.জি)	২ টি	বিজিবি ক্যাম্প	৪টি
কলেজ	-	বিপদাপন্ন জনগোষ্ঠী (সম্ভাব্য):	৭,৮৬৩ জন
শিক্ষার হার	২০%	মহিলা	২,৩২০ জন
জেলে পরিবার	১,৫০০ টি	বয়স্ক মানুষ	৩,৯০০ জন
সাইক্লোন সেন্টার	০৮ টি	অতিদরিদ্র	২৩০ জন
		প্রতিবন্ধি	

তথ্য সূত্র : ইউনিয়ন পরিষদ ডিজিটাল সেন্টার, হোয়াইকং

### ১.৩. সিআরএ সম্পর্কিত ধারণাঃ

সিআরএ (জনগোষ্ঠীর ঝুঁকি নিরূপণ) একটি অংশগ্রহণমূলক পদ্ধতি যা অনুশীলনের মাধ্যমে আপদ কি, বিপদাপন্নতা, ঝুঁকি মানিয়ে নেবার ক্ষমতা ও তা সাফল্যের সাথে আয়ত্ব করার কৌশল এবং ঝুঁকি নিরসনে কার্যকর কর্মপরিকল্পনা প্রণয়ন করা হয়। সিআরএ-তে স্টেকহোল্ডার দলগুলির মতামতের ভিত্তিতে ঝুঁকি চিহ্নিত করা, সমাধানে ঐকমত্যে পৌঁছানো, সমাধানের প্রভাব বিশ্লেষণ এবং সবশেষে একটি বাস্তবায়নযোগ্য ঝুঁকি নিরূপণ ও নিরসন কর্মপরিকল্পনা তৈরী করা হয়। এ পদ্ধতিতে একে অন্যের মতামতের প্রতি সম্মান প্রদর্শনকে উৎসাহিত করা হয় এবং প্রাকৃতিক দুর্যোগে ক্ষতিগ্রস্ত জনগোষ্ঠী দুর্যোগ ঝুঁকি হ্রাস ও নিরসন কর্মপরিকল্পনা প্রণয়নে গুরুত্বপূর্ণ ভূমিকা পালন করে।

### ১.৪. হোয়াইকং ইউনিয়নে সিআরএ হালনাগাদের পেক্ষাপট ও যৌক্তিকতা :

বাংলাদেশ একটি দুর্যোগ কবলিত দেশ। দুর্যোগ কবলিত জেলাসমূহের মধ্যে কক্সবাজারের দক্ষিণাঞ্চলের টেকনাফ উপজেলাটি অন্যতম। টেকনাফ উপজেলার অন্তর্গত ৬টি ইউনিয়নের মধ্যে ১ নং হোয়াইক্যং ইউনিয়নটি নানা কারণে সর্বাধিক বিপদাপন্ন। টেকনাফ অন্যান্য ইউনিয়নের মত হোয়াইক্যং ইউনিয়নটি বিভিন্ন প্রাকৃতিক ও মনুষ্যসৃষ্ট দুর্যোগে আক্রান্ত। এলাকার বেশির ভাগ মানুষ শ্রমজীবী। এলাকার ভূমির ধরণ নিচু সমতল ভূমি ও পাহাড়ি এবং বন জঙ্গল হওয়ায় এবং বেশিরভাগ অধিবাসির ভূমির মালিকানা না থাকায় দৈনন্দিন শ্রম বিক্রির উপর এলাকার অধিকাংশ অধিবাসির জীবিকা নির্ভর করে, এছাড়াও ইউনিয়নের অধিবাসিদের কেউ কেউ মাছ ধরে, বন থেকে কাঠ সংগ্রহ করে, রিক্সা-ভ্যান চালায়, ইত্যাদি পেশার সাথে জড়িত। কৃষির মধ্যে আমন ফসলই প্রধান। পানির সংকটের কারণে অনেক জায়গায় ইরি ধান চাষ করতে পারে না, এখানকার জনগন ভূমিহীন এবং সম্পদহীন হয়ে দারিদ্র সীমার নীচে প্রতিনিয়ত ধাবিত হচ্ছে এবং জীবন যাত্রার মান নিম্নতর হচ্ছে। মিয়ানমার থেকে আসা অতিরিক্ত রোহিঙ্গা বাস্তুচ্যুত জনগোষ্ঠীর চাপে এখানকার রাস্তা-ঘাট, চিকিৎসা ও শিক্ষাব্যবস্থা, শ্রমবাজার ও স্থানীয় অর্থনৈতিক ব্যবস্থা, সামাজিক নিরাপত্তা, স্থানীয় সামাজিক সম্প্রীতি ও সংস্কৃতি, কৃষিখাত, সামাজিক বনায়ন ব্যবস্থা, ভূমিরূপ, পানি ও পয়ঃনিষ্কাশন ব্যবস্থা, পরিবেশ, প্রতিবেশের ভারসাম্য বিনষ্ট সহ স্বাভাবিক স্থিতিশীল জীবন যাত্রার সকল ক্ষেত্রে বিরূপ প্রভাব স্পষ্ট। এটি একটি মানবিক বিপর্যয় যা এক জটিল ধরণের মানবসৃষ্ট দুর্যোগ হিসেবে চিহ্নিত। শিক্ষা ব্যবস্থার ব্যাপক ক্ষতির ফলে এই ইউনিয়নের শিক্ষার অগ্রগতি স্তিমিত হয়ে পড়েছে এবং বিভিন্ন বিষয়ে সচেতনতা কম। অর্থনৈতিক কর্মকাণ্ডের প্রচুর সম্ভাবনা থাকা সত্ত্বেও এই ইউনিয়নে প্রাকৃতিক দুর্যোগের ফলে ইউনিয়নের জনগণ অর্থনৈতিক সফলতা থেকে বঞ্চিত হচ্ছে। জলবায়ু পরিবর্তনের ফলে সৃষ্ট প্রতিক্রিয়ায় ইউনিয়নে পাহাড়ি ঢল, বন্যা, জলাবদ্ধতা, ভূমিধস / পাহাড় ধস, খরা, ঘূর্ণিঝড়, জলোচ্ছাস, শীলাবৃষ্টি, কালবৈশাখীর ফলে কৃষি, মৎস্য, আবাসন, অবকাঠামো, স্বাস্থ্য, শিক্ষাখাত সহ অন্যান্য সকল সামাজিক উপাদান সমূহ প্রায় প্রতি বছর বিপর্যস্ত হচ্ছে। বিশ্ব উন্নয়নের বিরূপ প্রতিক্রিয়ার মোকাবেলা করতে হলে প্রকৃতির সাথে অভিযোজনের বিকল্প নেই। সে লক্ষ্যে অত্র ইউনিয়নের বিভিন্ন শ্রেণীর পেশার মানুষের অংশগ্রহণে ও মতামতের ভিত্তিতে স্থানীয় দুর্যোগের ঝুঁকি নিরূপণ ও প্রশমন পরিকল্পনা প্রণয়ন এবং এর বাস্তবায়নের মাধ্যমে প্রাকৃতিক দুর্যোগের বিপদাপন্নতা কমিয়ে আনার লক্ষ্যে হোয়াইক্যং ইউনিয়নে সিআরএ হালনাগাদ কার্যক্রম বাস্তবায়ন করা হয়।

ইউনিয়নের বর্তমান সিআরএ টি অধিকতর সময়োপযোগী করার লক্ষ্যে সিআরএ হালনাগাদ কার্যক্রম বাস্তবায়ন করা হয়।

সিআরএ হালনাগাদকরণে যে সব বিষয়গুলোতে গুরুত্ব দেওয়া হয়েছে বা নতুন ভাবে সংযোজন করা হয়েছে সেগুলো হল:

- ইউনিয়নের মানচিত্র
- ওয়ার্ডের মানচিত্র
- ইউনিয়নের ওয়ার্ড ভিত্তিক সম্ভাব্য দৃশ্যপট
- প্রধান ঝুঁকিসমূহ, ঝুঁকিপূর্ণ স্থাপনা, ঝুঁকির খাত এবং বিপদাপন্ন জনগোষ্ঠীর তালিকা
- ইউনিয়নের ঝুঁকি বিন্যাস (রিস্ক ম্যাট্রিক্স)
- ইউনিয়নের সম্পদের তালিকা
- আপদভিত্তিক বর্ষপঞ্জি

- ইউনিয়ন দুর্যোগ ব্যবস্থাপনা কমিটির তালিকা

#### ১.৫. সিআরএ হালনাগাদের ধাপ সমূহঃ

সিআরএ একটি প্রক্রিয়া ভিত্তিক অনুশীলন, যে প্রক্রিয়াটা কমিউনিটির জন্য কমিউনিটির দ্বারাই সম্পাদন করা হয়। তাই কমিউনিটি বা স্থানীয় জনগোষ্ঠীই হচ্ছে এই প্রক্রিয়ার প্রধান। এই প্রক্রিয়ার মাধ্যমে কমিউনিটি ঝুঁকি ও বিপদাপন্নতা সনাক্ত করতে পারে এবং সেই অনুযায়ী কর্মপরিকল্পনা প্রস্তুত ও বাস্তবায়ন করে।

সিআরএ হালনাগাদের ধাপ সমূহ নিম্নে উল্লেখ করা হলো:

- ধাপ - ১ : বর্তমান সিআরএ সম্পর্কে আলোচনা ও একমত হওয়া;
- ধাপ - ২ : আপদ, নির্দিষ্ট আপদের সমস্যা, সমস্যার কারন চিহ্নিত করা;
- ধাপ - ৩ : সমস্যার অগ্রাধিকারকরণ ও সমস্যা বিশ্লেষণ।
- ধাপ - ৪ : ঝুঁকি হ্রাসকরণ কর্মপরিকল্পনা প্রস্তুত করা।
- ধাপ - ৫ : যাচাই করন ও অনুমোদন।

#### ১.৬. তথ্য সংগ্রহের পদ্ধতি ও কৌশলঃ

সাধারণত বাস্তব পরিস্থিতি জানা ও বিভিন্ন তথ্য সংগ্রহের জন্য ঝুঁকি নিরূপণ দল বিভিন্ন সিআরএ টুলস্ প্রয়োগ করেন বিশেষ করে পরিভ্রমন, ফোকাস দল আলোচনা (এফজিডি), নির্বাচিত ব্যক্তির সাক্ষাৎকার (কেআইআই), ইউনিয়নের চেয়ারম্যান-মেম্বার ও স্থানীয় গন্যমান্য ব্যক্তিদের নিয়ে কর্মশালা ইত্যাদি। হোয়াইক্যাং ইউনিয়নে সিআরএ হালনাগাদকরণ কার্যক্রম পরিচালনাকালীন উক্ত ইউনিয়নের মানুষজনের কাছ থেকে তথ্য সংগ্রহের জন্য নিম্নোক্ত টুলস্ ব্যবহার করা হয়।

#### টুলস্ সমূহ নিম্নরূপ-

তথ্য সংগ্রহের পদ্ধতি ও কৌশল	সম্ভাব্য তথ্য
সম্পর্ক উন্নয়ন ( <b>Rapport Building</b> )	সম্ভাব্যতা যাচাই, কমিউনিটির সংবেদনশীল করন, স্থানীয় নেতা চিহ্নিত করা হয়।

সামাজিক ও ঝুঁকি মানচিত্র (Social and Risk Mapping)	বর্তমান সিআরএ তে সংযুক্ত মানচিত্র সিআরএ তে অংশগ্রহণকারীদের সাথে যাচাই করে নেওয়া। এবং প্রয়োজনীয় ক্ষেত্রে স্থানীয় জনগণ একত্রে বসে তাদের নিজ ইউনিয়নের একটি সামাজিক মানচিত্র অংকন করেন; যার মাধ্যমে গ্রামের সার্বিক চিত্র, ঝুঁকি ও বিপদাপন্নতার উপাদান সমূহ ফুটে উঠেছে।
ঋতু পঞ্জিকা (Seasonal Calendar):	বর্তমান সিআরএ তে সংযুক্ত ঋতু পঞ্জিকা সিআরএ তে অংশগ্রহণকারীদের সাথে যাচাই করে নেওয়া। বছরের বিভিন্ন মাসের সাথে আপদ, জীবন ও জীবিকা, আয় ইত্যাদি সম্পর্কে ধারণা পাওয়া গেছে। দলীয় আলোচনার মাধ্যমে ছকের মাধ্যমে তথ্য উপস্থাপন করা হয়েছে।
নির্দিষ্ট দলে আলোচনা (Focus Group Discussion)	ইউনিয়নের ওয়ার্ড ভিত্তিক গ্রুপ গঠন করে সংশ্লিষ্ট ইউ/পি সদস্য, মহিলা, পুরুষ ও শিশুদের নিয়ে একটি সমন্বিত এফজিডি'র আয়োজন করা হয়। এই সকল আলোচনার মাধ্যমে ওয়ার্ড ভিত্তিক পরিচয়, তাদের সমস্যা, সক্ষমতা, চাহিদা ও বিপদাপন্নতার বিষয়গুলি উঠে এসেছে। এফজিডি তে নিম্নোক্ত বিষয়ে বিশদ আলোকপাত করা হয়: <ul style="list-style-type: none"> <li>✓ ঝুঁকি সনাক্তকরণ (আপদ/ বিপদাপন্নতা) ও ঝুঁকি বিন্যাস</li> <li>✓ ঝুঁকিপূর্ণ এলাকা চিহ্নিতকরণ</li> <li>✓ ঝুঁকিপূর্ণ স্থাপনা চিহ্নিতকরণ</li> <li>✓ ঝুঁকির খাত চিহ্নিতকরণ</li> <li>✓ বিপদাপন্ন জনগোষ্ঠী তালিকা নির্ণয়</li> </ul>
সহায়ক দলিল-দস্তাবেজ ও প্রতিবেদন	ইউনিয়নের উপর করা সাম্প্রতিককালের বিভিন্ন প্রতিবেদন, আপদকালীন ও দুর্যোগ ব্যবস্থাপনা পরিকল্পনা হতে অংশগ্রহণকারীদের সাথে আলোচনাক্রমে তথ্য সংগ্রহ ও সংযুক্ত করা

## অধ্যায় - ২ : কমিউনিটির ঝুঁকি, সক্ষমতা ও বিপদাপন্নতা বিশ্লেষণ

### ২.১. হোয়াইক্যং ইউনিয়নের সম্পদের তালিকা :

ওয়ার্ড									
সম্পদ	১	২	৩	৪	৫	৬	৭	৮	৯

ওয়ার্ড ইনসিডেন্ট ব্যবস্থাপক	ওয়ার্ড সদস্য জালাল আহমেদ ০১৭১৫৭ ০৪৮৫০	ওয়ার্ড সদস্য মোঃ সিরাজু ল মোস্তফা ০১৮২ ২২৪০ ৩০৯	ওয়ার্ড সদস্য আব্দুল বাছেত বাচ্চু ০১৮৫৭৭ ৩৩১৩৫	ওয়ার্ড সদস্য বাবুধন তংচংগ্যা ০১৯০৩ ৭৩৭১৭ ৯	ওয়ার্ড সদস্য আব্দুল গফফার ০১৮৫৩৪৯ ৩৫২২	ওয়ার্ড সদস্য শাহ-আলম ০১৮৮২২১ ১৩৪৯	ওয়ার্ড সদস্য রাকিব আহমেদ ০১৮১৮ ৫২৩৯৫ ০	ওয়ার্ড সদস্য জাহেদ হোসেইন ০১৮১৫ ৫০০৮২ ০	ওয়ার্ড সদস্য আবদুল জব্বার ০১৮১১ ৩৪২১২ ৬
ওয়ার্ড ইনসিডেন্ট উপ- ব্যবস্থাপক	সংরক্ষিত আসন ওয়ার্ড সদস্য ১,২,৪ জান্নাতুল ফেরদৌস ০১৮১৬৮৬৭৯৪৬			সংরক্ষিত আসন ওয়ার্ড সদস্য ৩,৫,৬ লালমতি বেগম ০১৮২৪৬৬৭১২১		সংরক্ষিত আসন ওয়ার্ড সদস্য ৩ মিনারা আক্তার ০১৮৮১৩০৫৬৪০			
ইউনিয়ন পরিষদ কমপ্লেক্স/ উপকেন্দ্র	-	-	-	-	নুর আহমদ আনোয়ারী, চেয়ারম্যান, ০১৮১২৩৬ ৮৯৬৯ ইউনিয়ন পরিষদ কার্যালয়	-	-	-	-
ইউপি অফিসার / ডিএমসি সদস্যদের জন্য ব্যক্তিগত সুরক্ষা সরঞ্জাম	কমিটির প্রতি সদস্যের ব্যক্তিগত সুরক্ষা সরঞ্জাম রয়েছে	কমিটির প্রতি সদস্যের ব্যক্তিগত সুরক্ষা সরঞ্জাম রয়েছে	কমিটির প্রতি সদস্যের ব্যক্তিগত সুরক্ষা সরঞ্জাম রয়েছে	কমিটির প্রতি সদস্যের ব্যক্তিগত সুরক্ষা সরঞ্জাম রয়েছে	কমিটির প্রতি সদস্যের ব্যক্তিগত সুরক্ষা সরঞ্জাম রয়েছে। ইউপি কার্যালয়ে খোঁজ ও উদ্ধার সরঞ্জাম রয়েছে	কমিটির প্রতি সদস্যের ব্যক্তিগত সুরক্ষা সরঞ্জাম রয়েছে	কমিটির প্রতি সদস্যের ব্যক্তিগত সুরক্ষা সরঞ্জাম রয়েছে	কমিটির প্রতি সদস্যের ব্যক্তিগত সুরক্ষা সরঞ্জাম রয়েছে	কমিটির প্রতি সদস্যের ব্যক্তিগত সুরক্ষা সরঞ্জাম রয়েছে
	নুরুল হুদা, ইউপি সচিব, ০১৮১৯৫ ৯৪৮৭০								

সিপিপি স্বৈচ্ছাসেবক	মোট ১৫ জন ওয়ার্ড টীম লিডার হাফেজ কবির আহমেদ ০১৮২০১ ৭৩৬৩৩	মোট ১৫ জন ওয়ার্ড টীম লিডার শাহিন শাহ ০১৮১ ২৬০৯ ০৯৮	মোট ১৫ জন ওয়ার্ড টীম লিডার মোস্তাফিজু ল রহমান ০১৮১৮২ ৮৮৯৪১	মোট ১৫ জন ওয়ার্ড টীম লিডার মোঃ আলম ০১৮৩২ ৭৫৬০৭ ৪	মোট ১৫ জন ওয়ার্ড টীম লিডার জামাল উদ্দিন ০১৮৩০০৭ ২৪৩০	মোট ১৫ জন ওয়ার্ড টীম লিডার আব্দুস সালাম ০১৮১১৯৭ ৬৪৬১	মোট ১৫ জন ওয়ার্ড টীম লিডার আবদুল্লা হ আল আমিন ০১৮৬৭ ৪২৯৪৯ ০	মোট ১৫ জন ওয়ার্ড টীম লিডার ফরিদুল আলম জুয়েল, ০১৭২০ ৫১৭৬৩ ২	মোট ১৫ জন ওয়ার্ড টীম লিডার, জামাল হোছন
ঘূর্ণিঝড় আশ্রয়কেন্দ্র (সক্ষমতা)	৪ টি কাঁটাখালী ঘূর্ণিঝড় আশ্রয় কেন্দ্র- ধারন ক্ষমতা ৫০০ জন কাঁটাখালী ঘূর্ণিঝড় আশ্রয় কেন্দ্র দাখিল মাদ্রাসা (মাদ্রাসা ধারন ক্ষমতা ৫০০ জন কেরনতলী সরকারী প্রাথমিক বিদ্যালয় (স্কুল ও সাইক্লোন সেন্টার) ধারন ক্ষমতা ১৫০০ জন উলুবুনিয়া সরকারী	১ টি হোয়াই ক্যাং সরকার ী উচ্চ বিদ্যাল য় (স্কুল ও সাইক্লো ন সেন্টার ) ধারন ক্ষমতা ৫০০ জন	১ টি লম্বাবিল সরকারী প্রাথমিক বিদ্যালয় (স্কুল ও সাইক্লোন সেন্টার ধারন ক্ষমতা জন- ১০০০ জন	১ টি দৈইগ্যকঁ টা সরকারী প্রাথমিক বিদ্যালয় (স্কুল ও সাইক্লো ন সেন্টার) ধারন ক্ষমতা ৫০০ জন	১ টি নয়াপাড়া সরকারী প্রাথমিক বিদ্যালয় (স্কুল ও সাইক্লোন সেন্টার) ধারন ক্ষমতা ১০০০ জন	কোন আশ্রয়কেন্দ্র নেই	কোন আশ্রয়কে ন্দ্র নেই	কোন আশ্রয়কে ন্দ্র নেই	কোন আশ্রয়ে কেন্দ্র নেই

	প্রাথমিক বিদ্যালয় (স্কুল ও সাইক্লোন সেল্টার) ধারণ ক্ষমতা ৭০০ জন								
ইউনিয়ন স্বাস্থ্য কমপ্লেক্স/সে কেন্দ্র	-	-	-	-	কানজর পাড়া পরিবার পরিকল্পনা কেন্দ্র,  এখিন রাখাইন, এফডব্লিউডি ,  ০১৭৩৩১৪১ ০৫৯	-	-	-	-
কমিউনিটি ক্লিনিক	-	১ টি,  মোঃ জুহুর আলম  ০১৭১৫ ৭২৯৪৪ ৫	-	দৈইংগা কাঁটা সি.সি,  শামীমা, সিএইচসি সপি,  ০১৯৩৫ ১৫৪৯৮ ৮	-	মিনাবাজার সি.সি  রিপা মনি/ আব্দুল মজিদ,  ০১৮৬৫৭ ৬৯৫০০	-	খারাংখা লী কমিউনিটি ক্লিনিক,  মোঃ মুসা,  ০১৮৪০ ২৩৭১৪ ২	-
প্রাইভেট হাসপাতাল/ ক্লিনিক	-	-	১ টি ওয়ার্ড ক্লিনিক	-	-	-	-	-	-
মসজিদ/মনি দর	মসজিদ- ১৫টি,  মন্দির- ০২টি	মসজিদ - ১০টি,  মন্দির- ০২টি	মসজিদ- ১০টি,  মন্দির- ০২টি	মসজিদ- ০৭টি,  মন্দির- ০৬টি	মসজিদ- ১৫টি,	মসজিদ- ১৫টি,  মন্দির- ০২টি	মসজিদ- ০৯টি,	মসজিদ- ০৭টি,  মন্দির- ০১টি	মসজিদ - ০৯টি

ইউনিয়ন / ওয়ার্ড সুরক্ষার কেন্দ্রীয় ব্যক্তি নাম এবং ফোন নম্বর	সংশ্লিষ্ট ওয়ার্ড মেম্বার (পুরুষ ও নারী) জালাল আহমেদ, ০১৮১৯৩ ৬১৫৭৮ মোঃ বেলাল উদ্দিন, গ্রাম পুলিশ, ০১৮৪০৫ ৬২৭৭৬	সংশ্লিষ্ট ওয়ার্ড মেম্বার (পুরুষ ও নারী) সিরাজু ল মোস্তফা , ০১৮২ ২২৪০ ৩০৯ সুলতান আহমদ গ্রাম পুলিশ	সংশ্লিষ্ট ওয়ার্ড মেম্বার (পুরুষ ও নারী) আব্দুল বাছেত বাচ্চু, ০১৯০৬১ ৫৪৯৪৯ মো: হোসেন গ্রাম পুলিশ ০১৮৭১২৭ ৬৫৩২	সংশ্লিষ্ট ওয়ার্ড মেম্বার (পুরুষ ও নারী) বাবুধন তংচংগ্যা , ০১৯০৩ ৭৩৭১৭ ৯ নবী হোছন, গ্রাম পুলিশ ০১৮৩০ ১৬৯০১ ৬	সংশ্লিষ্ট ওয়ার্ড মেম্বার (পুরুষ ও নারী) আব্দুল গফফার, ০১৮৫৩৪৯ ৩৫২২ কবির হোছন গ্রাম পুলিশ ০১৮৪০১২ ৫৭০০	সংশ্লিষ্ট ওয়ার্ড মেম্বার (পুরুষ ও নারী) শাহালম, ০১৮১১৯১ ৪৮১৮ ঈমান হোছন গ্রাম পুলিশ ০১৮২৫২ ৫৬০০১	সংশ্লিষ্ট ওয়ার্ড মেম্বার (পুরুষ ও নারী) রাকিব আহমদ, ০১৮১৮ ৫২৩৯৫ ০ নুরুল কবির গ্রাম পুলিশ ০১৮৬৯ ৭৭১৮৬ ৭	সংশ্লিষ্ট ওয়ার্ড মেম্বার (পুরুষ ও নারী) জাহেদ হোছন, ০১৮১৫ ৫০০৮২ ০ জকির আলম গ্রাম পুলিশ ০১৮৫৪ ০১৭৪১৪	সংশ্লিষ্ট ওয়ার্ড মেম্বার (পুরুষ ও নারী) আবদুল জব্বার, ০১৮১১ ৩৪২১২ ৬ দেলোয়া র হোছন গ্রাম পুলিশ ০১৮৭১ ২৭৬৯ ৫২
ব্যক্তিগত মালিকানাধী ন অথবা প্রাইভেট অফিসের দালান এর সংখ্যা যা জরুরী সময় আশ্রয়কেন্দ্র হিসাবে ব্যবহার করা যাবে (লোকধারণ ক্ষমতা)	২১ টি (ধারণ ক্ষমতা ২২০০ জন)	১৫ টি (ধারণ ক্ষমতা ১৫০০ জন)	১০ টি (ধারণ ক্ষমতা ১০০০ জন)	-	-	২ টি (ধারণ ক্ষমতা ৩০০ জন)	-	-	-
জরুরী মজুদাগার (বাংলাদেশ সরকার)	-	-	-	-	ইউনিয়ন পরিষদের পাশে ১ টি টিন শেড	-	-	-	-
অস্থায়ী আশ্রয়ের জন্য খোলা জায়গা জিপিএস অবস্থান, সক্ষমতা এবং	স্কুলের মাঠ ১টি উলুবুনিয়া	স্কুলের মাঠ ১টি	স্কুলের মাঠ ১টি লম্বাবিল	স্কুলের মাঠ ১টি দৈংগাকা টা	স্কুলের মাঠ ১টি	স্কুলের মাঠ ১টি	স্কুলের মাঠ ১টি	স্কুলের মাঠ ১টি	স্কুলের মাঠ ১টি

যোগাযোগের নম্বরসহ									
অগ্নি নির্বাণ কেন্দ্র/উপ- কেন্দ্র জিপিএস অবস্থান এবং যোগাযোগের নম্বরসহ	অগ্নি নির্বাণ কেন্দ্র/উপ-কেন্দ্র নাই। নিকটস্থ অগ্নি নির্বাণ কেন্দ্র : ফায়ার সার্ভিস গ্র্যান্ড সিভিল ডিফেন্স স্টেশন, গোদার বিল, টেকনাফ, মুকুল কুমার নাথ, স্টেশন অফিসার, ০১৮৫৫৬৩৯৬৯৫								
কবরস্থান	কবরস্থান- ০৭টি শ্মশান- ০২টি	কবরস্থান- ০৭টি শ্মশান- ০২টি	কবরস্থান- ০৭টি শ্মশান- ০২টি	কবরস্থান - ০৪টি শ্মশান- ০৪টি	কবরস্থান- ০৩টি	কবরস্থান- ০৩টি	কবরস্থান - ০৩টি	কবরস্থান - ০২টি	কবরস্থান- ০২টি
পুলিশ / এএফডি / আনসার ভিডিপি / বিজিবি / র্যাব ইত্যাদির যোগাযোগ নম্বর	-	পুলিশ ফাঁড়ি  মিঃ বোরহান, এসআই , ০১৮১ ৮৮১৭ ৯৭৪	-	-	-	-	মোঃ নুরুল হক, আনসার ভিডিপি, ০১৮৪৩ ৭২৩৭৩ ১	-	-

তথ্য সূত্র : ইউনিয়ন পরিষদ, হোয়াইক্যং

## ২.২. হোয়াইক্যং ইউনিয়নের ওয়ার্ড ভিত্তিক পরিচিতি, সম্ভাব্য ঝুঁকি, আপদ ও বিপদাপন্ন জনগোষ্ঠীর তালিকা

### ১নং ওয়ার্ড : ওয়ার্ড ভিত্তিক সম্ভাব্য দৃশ্যপট (ঘূর্ণিঝড় 'মোরা-২০১৭' এর মত ক্ষমতাপূর্ণ)

উত্তর	দক্ষিণ	পশ্চিম	পূর্ব	মন্তব্য
কাটাখালী, ঘিলাতলী, কেরনতলী ও চাকমারকুল ঘূর্ণিঝড়, অতিবৃষ্টি ও জলাবদ্ধতার কারণে প্রায় ৪০০ পরিবার ঝুঁকিতে রয়েছে	মনিরঘোনা, চাকমাপাড়া ঘূর্ণিঝড়, অতিবৃষ্টি ও জলোচ্ছাসের কারণে প্রায় ২০০ পরিবার ঝুঁকিতে রয়েছে	মনিরঘোনা আংশিক, কাটাখালী, চাকমাপাড়া ঘূর্ণিঝড়, অতিবৃষ্টি, পাহাড়ধস ও পাহাড়ী ঢলের কারণে প্রায় ৩৫০	উলুবুনিয়াপাড়া ঘূর্ণিঝড়, অতিবৃষ্টি ও জলোচ্ছাসের কারণে প্রায় ১০০ পরিবার ঝুঁকিতে রয়েছে	এই ওয়ার্ডে ঘূর্ণিঝড়, অতিবৃষ্টি, পাহাড়ধস, পাহাড়ী ঢলের ও জলোচ্ছাস, পাহাড়ধস ও পাহাড়ী ঢলের প্রায় ১০৫০ পরিবার ঝুঁকিতে রয়েছে

		পরিবার ঝুঁকিতে রয়েছে		
--	--	-----------------------------	--	--

### ঝুঁকি বিশ্লেষণ

ইউনিয়ন : হোয়াইক্যং ইউনিয়ন									
ওয়ার্ড নং : ১ নং									
ক্রমিক	আপদের নাম	ঝুঁকিপূর্ণ এলাকা	ঝুঁকিপূর্ণ স্থাপনা	ঝুঁকির খাতসমূহ (মৎস্য, কৃষি, পশুসম্পদ ইত্যাদি)	বিপদাপন্ন জনগোষ্ঠী (সংখ্যা)				মন্তব্য
					বিপদাপন্ন নারী (বিধবা, বয়স্ক, স্বামী পরিত্যক্ত ইত্যাদি)	প্রতিবন্ধী ব্যক্তি	হতদরিদ্র	ভাসমান ও অন্যান্য	
১.	ঘূর্নিঝড়	কাটাখালী, ঘিলাতলী, কেরনতলী ও চাকমারকুল, মনিরঘোনা, চাকমাপাড়া, মনিরঘোনা আংশিক, কাটাখালী, উলুবুনিয়াপাড়	বাড়িঘর ও রাস্তাঘাট ঝুঁকিপূর্ণ, কালভার্ট, ব্রীজ	কৃষি মোট ভূমির ৫০%, মৎস্য মোট ভূমির ২০%, পুকুর, গবাদি পশু ইত্যাদি	৫৫০ জন	৬৮০ জন	২১২৫ জন	১ নং ওয়ার্ডে রোহিঙ্গা শরণার্থীদের বসাবস	৫৭৯ পরিবার
	অতিবৃষ্টি	কাটাখালী, ঘিলাতলী, কেরনতলী ও চাকমারকুল, মনিরঘোনা, চাকমাপাড়া, মনিরঘোনা আংশিক, কাটাখালী, উলুবুনিয়াপাড়	বাড়িঘর ও রাস্তাঘাট ঝুঁকিপূর্ণ	কৃষি সম্পদ, পুকুর, গবাদি পশু ইত্যাদি	-	-	-	-	২৮৯ পরিবার
৩.	ভূমিধস/পাহাড় ধস	মনিরঘোনা আংশিক	বাড়িঘর	কৃষি সম্পদ	-	-	-	-	১৪৫ পরিবার

8.	জলোচ্ছাস ও জলাবদ্ধতা	কাটাখালী, ঘিলাতলী, কেরনতলী ও চাকমারকুল, মনিরঘোনা, চাকমাপাড়া, মনিরঘোনা আংশিক, কাটাখালী, উলুবুনিয়াপাড়	ঘরবাড়ি	পশু সম্পদ, ফসলের জমি, পরিবেশ					৭২ পরিবার
----	-------------------------	--	---------	--	--	--	--	--	--------------

১নং ওয়ার্ড : আপদ ও সম্পদের মানচিত্র



তথ্য সূত্র : হোয়াইক্যাং ইউনিয়ন সিআরএ, ২০১৯

২ নং ওয়ার্ড : ওয়ার্ড ভিত্তিক সম্ভাব্য দৃশ্যপট (ঘূর্ণিঝড় 'মোরা-২০১৭' এর মত ক্ষমতাপূর্ণ)

উত্তর	দক্ষিণ	পশ্চিম	পূর্ব	মন্তব্য
খ্রাইংগা ঘোনা ও তুলাতলির আংশিক ঘূর্ণিঝড়, অতিবৃষ্টি, ও জলাবদ্ধতার কারণে ৩০০ পরিবার ঝুঁকিতে রয়েছে	আমতলি ও তুলাতলির আংশিক ঘূর্ণিঝড়, অতিবৃষ্টি, পাহাড়ধস ও পাহাড়ি ঢলের কারণে ৩৫০ পরিবার ঝুঁকিতে রয়েছে	আমতলি ও আহাম্মদ বড় গোলা ঘূর্ণিঝড়, পাহাড়ধস ও পাহাড়ি ঢলের কারণে ২৮০ পরিবার ঝুঁকিতে রয়েছে	বালু খালী ও পূর্বপাড়া বন্যা জলোচ্ছাস ও জলাবদ্ধতার কারণে ১৮০ পরিবার ঝুঁকিতে রয়েছে	২ নং ওয়ার্ডে ১১১০ পরিবার ঝুঁকিতে রয়েছে

ইউনিয়ন : হোয়াইক্যাং ইউনিয়ন									
ওয়ার্ড নং : ২ নং									
ক্রমিক	আপদের নাম	ঝুঁকিপূর্ণ এলাকা	ঝুঁকিপূর্ণ স্থাপনা	ঝুঁকির খাতসমূহ (মৎস্য, কৃষি, পশুসম্পদ ইত্যাদি)	বিপদাপন্ন জনগোষ্ঠী (সংখ্যা)				মন্তব্য
					বিপদাপন্ন নারী (বিধবা, বয়স্ক, স্বামী পরিত্যক্ত ইত্যাদি)	প্রতিবন্ধী ব্যক্তি	হতদরিদ্র	ভাসমান ও অন্যান্য	
১.	ঘূর্ণিঝড়	খারাইংগা ঘোনা ও তুলাতলির, আমতলি, বালু খালী, পূর্বপাড়া, আহাম্মদ বড় গোলা	বাড়িঘর ও রাস্তাঘাট ঝুঁকিপূর্ণ	কৃষি সম্পদ, পুকুর, গবাদি পশু ইত্যাদি	৫০০ জন	৫৬৭ জন	১১৩৪০ জন	২নং ওয়ার্ডে রোহিঙ্গা শরণার্থীদের বসাবস	২০৬৭ পরিবার
২	অতিবৃষ্টি	খারাইংগা ঘোনা ও তুলাতলির, আমতলি, আহাম্মদ বড় গোলা	বাড়িঘর ও রাস্তাঘাট ঝুঁকিপূর্ণ	কৃষি সম্পদ, পুকুর, গবাদি পশু ইত্যাদি	-	-	-	-	১০৩৩ পরিবার
৩.	ভূমিধস/পাহাড়ধস	খারাইংগা ঘোনা ও তুলাতলির, আমতলি,	বাড়িঘর ও রাস্তাঘাট ঝুঁকিপূর্ণ	সম্পদ	-	-	-	-	৫১৬ পরিবার
৪.	জলোচ্ছ্বাস	খারাইংগা ঘোনা ও তুলাতলির, আমতলি, বালুখালি, পূর্বপাড়া	ঘরবাড়ি, মসজিদ, মন্দির	পশু সম্পদ, ফসলের জমি					২৫৮ পরিবার
৪.	অন্যান্য : (অগ্নিকাণ্ড)	খারাইংগা ঘোনা ও তুলাতলির, আমতলি, বালুখালি, পূর্বপাড়া	ঘরবাড়ি, মসজিদ, মন্দির	পশু সম্পদ, ফসলের জমি					১২৯ পরিবার

২নং ওয়ার্ড আপদ ও সম্পদের মানচিত্র

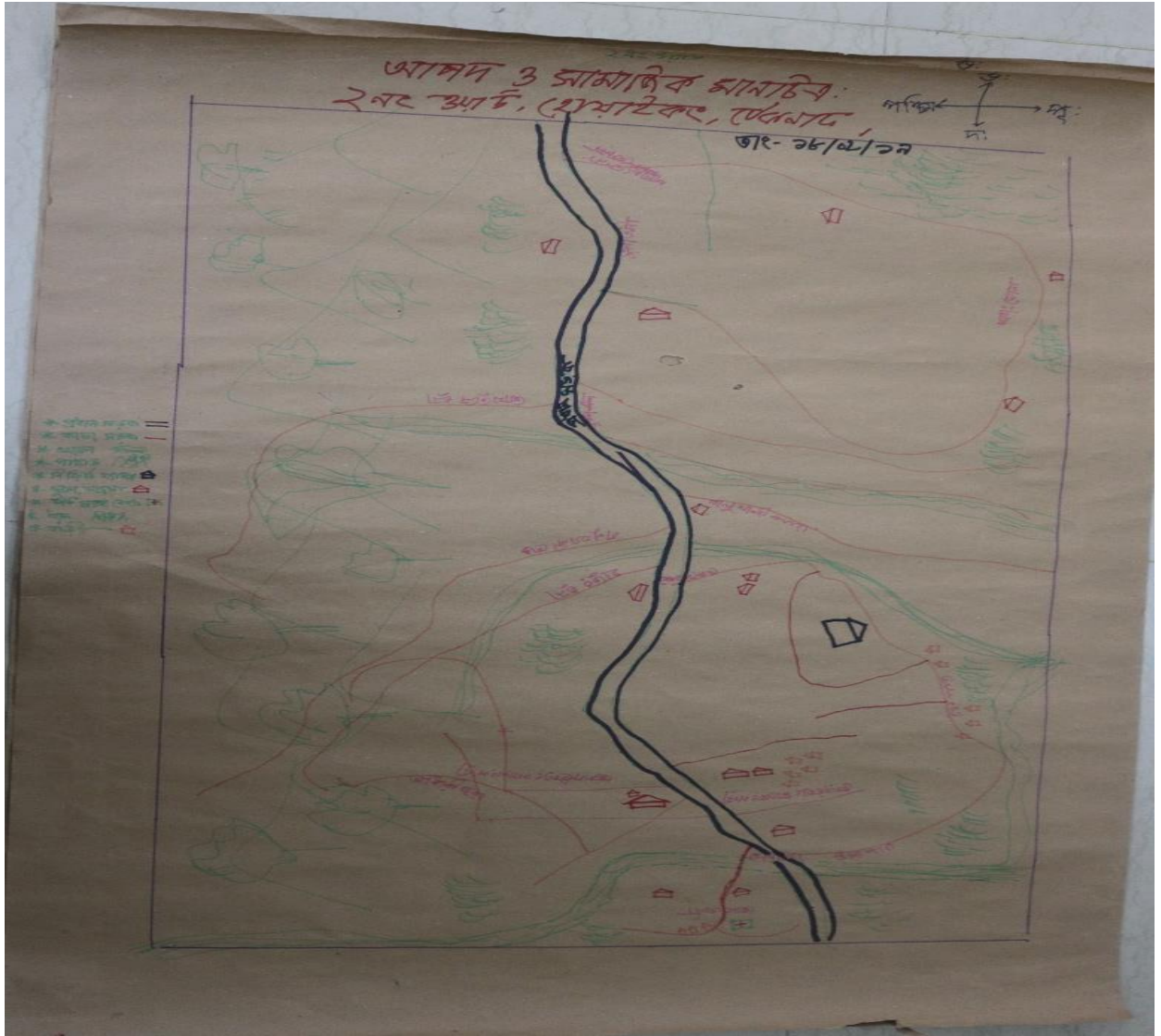

তথ্য সূত্র : হোয়াইকং ইউনিয়ন সিআরএ, ২০১৯

৩ নং ওয়ার্ড : ওয়ার্ড ভিত্তিক সম্ভাব্য দৃশ্যপট (ঘূর্ণিঝড় 'মোরা-২০১৭' এর মত ক্ষয়প্রাপ্ত)

উত্তর	দক্ষিণ	পশ্চিম	পূর্ব	মস্তব্য
-------	--------	--------	-------	---------

তেরছি ব্রিজ, লম্বাবিল, গোনাপাড়ায় ঘূর্ণিঝড়, অতিবৃষ্টি, পাহাড় ধস, পাহাড়ি ঢল ও বন্যার কারণে প্রায় ৮০০ পরিবার ঝুঁকিতে রয়েছে	উগংচিপ্রান, কুতুবদিয়াপাড়া, শিয়াল্লাপাড়ায় ঘূর্ণিঝড়, অতিবৃষ্টি, পাহাড় ধস, পাহাড়ি ঢল ও বন্যার কারণে প্রায় ৫০০ পরিবার ঝুঁকিতে রয়েছে ও পাশাপাশি রোহিঙ্গা বসাবস স্থানীয়রা ঝুঁকিতে রয়েছে	রইক্ষ্যং উত্তরপাড়া, রইক্ষ্যং দক্ষিণপাড়া, পুটিবুনিয়া ঘূর্ণিঝড়, অতিবৃষ্টি, পাহাড় ধস, পাহাড়ি ঢল ও বন্যার কারণে প্রায় ৪০০ পরিবার ঝুঁকিতে রয়েছে ও পাশাপাশি রোহিঙ্গা বসাবস স্থানীয়রা ঝুঁকিতে রয়েছে	উনংচিপ্রান পূর্বপাড়া, কুতুবদিয়াপাড়া ঘূর্ণিঝড়, অতিবৃষ্টি, পাহাড় ধস, পাহাড়ি ঢল ও বন্যার কারণে প্রায় ১৫০ পরিবার ঝুঁকিতে রয়েছে ও পাশাপাশি রোহিঙ্গা বসাবস স্থানীয়রা ঝুঁকিতে রয়েছে	মোট ১৮৫০ পরিবার বিভিন্ন আপদের কারণে ঝুঁকিতে রয়েছে
--	---	--	--	--

### ঝুঁকি বিশ্লেষণ

ইউনিয়ন : হোয়াইক্যং ইউনিয়ন									
ওয়ার্ড নং : ৩নং									
ক্রমিক	আপদের নাম	ঝুঁকিপূর্ণ এলাকা	ঝুঁকিপূর্ণ স্থাপনা	ঝুঁকির খাতসমূহ (মৎস্য, কৃষি, পশুসম্পদ ইত্যাদি)	বিপদাপন্ন জনগোষ্ঠী (সংখ্যা)				মন্তব্য
					বিপদাপন্ন নারী (বিধবা, বয়স্ক, স্বামী পরিত্যক্ত ইত্যাদি)	প্রতিবন্ধী ব্যক্তি	হতদরিদ্র	ভাসমান ও অন্যান্য	
১.	ঘূর্ণিঝড়	তেরছি ব্রিজ, লম্বাবিল, গোনাপাড়ায়, উগংচিপ্রান, কুতুবদিয়াপাড়া, শিয়াল্লাপাড়ায়, রইক্ষ্যং উত্তরপাড়া, রইক্ষ্যং দক্ষিণপাড়া, পুটিবুনিয়া, উনংচিপ্রান পূর্বপাড়া, কুতুবদিয়াপাড়া	বাড়িঘর ও রাস্তাঘাট ঝুঁকিপূর্ণ	কৃষি সম্পদ, পুকুর, গবাদি পশু ইত্যাদি	২৭২৫ জন	১৩০ জন	১৮২০ পরিবার	৩নং ওয়ার্ডে রোহিঙ্গা শরণার্থীদের বসাবস পাহাড়ি ও সমতল ভূমিতে	২২৯৫ পরিবার
২	অতিবৃষ্টি	তেরছি ব্রিজ, লম্বাবিল, গোনাপাড়ায়, উগংচিপ্রান, কুতুবদিয়াপাড়া, শিয়াল্লাপাড়ায়, রইক্ষ্যং উত্তরপাড়া, রইক্ষ্যং দক্ষিণপাড়া,	বাড়িঘর ও রাস্তাঘাট ঝুঁকিপূর্ণ	কৃষি সম্পদ, পুকুর, গবাদি পশু ইত্যাদি	-	-	-	-	১১৪৮ পরিবার

		পুটিবুনিয়া, উনংচিপ্রান পূর্বপাড়া, কুতুবদিয়াপাড়া							
৩.	ভূমিধস/পাহাড়ধস	তেরছি ব্রিজ, লম্বাবিল, গোনাপাড়ায়, উণংচিপ্রান, কুতুবদিয়াপাড়া, শিয়াল্লাপাড়ায়,	বাড়িঘর ও রাস্তাঘাট ঝুঁকিপূর্ণ	সম্পদ	-	-	-	-	৫৭৪ পরিবার
৪.	বন্যা	তেরছি ব্রিজ, লম্বাবিল, গোনাপাড়ায়, উণংচিপ্রান, কুতুবদিয়াপাড়া, শিয়াল্লাপাড়ায়, উনংচিপ্রান পূর্বপাড়া, কুতুবদিয়াপাড়া	ঘরবাড়ি, মসজিদ, মন্দির, রাস্তা ঘাট, বাজার	পশু সম্পদ, ফসলের জমি, লবনের চাষ	-	-	-	-	২৮৭ পরিবার
৪.	অন্যান্য : (অগ্নিকান্ড)	তেরছি ব্রিজ, লম্বাবিল, গোনাপাড়ায়, উণংচিপ্রান, কুতুবদিয়াপাড়া, শিয়াল্লাপাড়ায়, রইক্ষ্যং উত্তরপাড়া, রইক্ষ্যং দক্ষিণপাড়া, পুটিবুনিয়া, উনংচিপ্রান পূর্বপাড়া, কুতুবদিয়াপাড়া	ঘরবাড়ি, বাজার	আর্থিক ক্ষতি	-	-	-	-	১৪৩ পরিবার

৩নং ওয়ার্ড : আপদ ও সম্পদের মানচিত্র

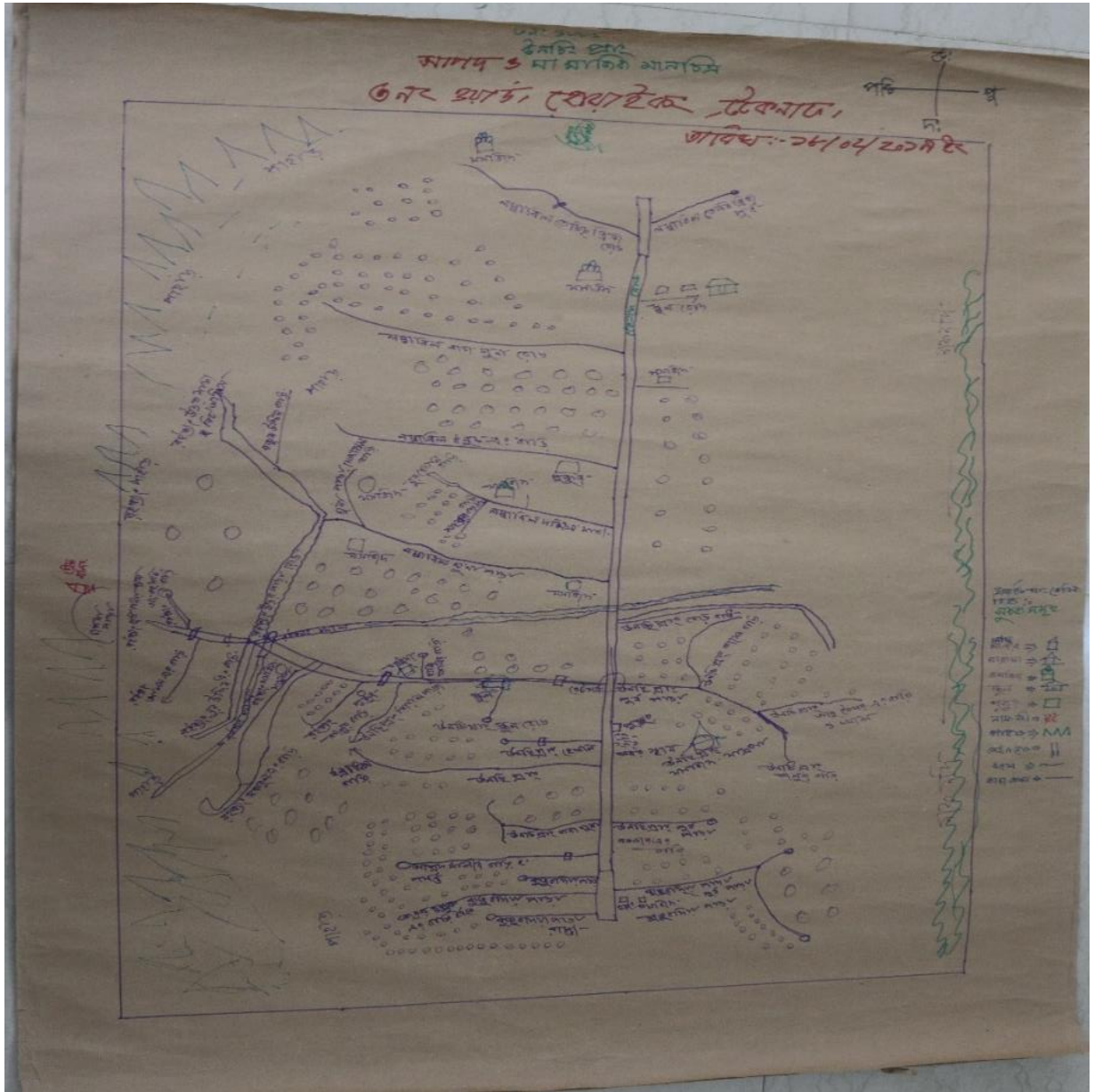

তথ্য সূত্র : হোয়াইক্যং ইউনিয়ন সিআরএ, ২০১৯

৪ নং ওয়ার্ড : ওয়ার্ড ভিত্তিক সম্ভাব্য দৃশ্যপট (ঘূর্ণিঝড় 'মোরা-২০১৭' এর মত ক্ষমতাপূর্ণ)

উত্তর	দক্ষিণ	পশ্চিম	পূর্ব	মন্তব্য
চইংগাকাটা ঘূর্ণিঝড়, অতিবৃষ্টি, পাহাড়ধস ও পাহাড় ঢলের কারণে কারণে প্রায় ১০০ পরিবার ঝুঁকিতে রয়েছে।	লস্বাঘোনা ঘূর্ণিঝড়, অতিবৃষ্টি, পাহাড়ধস ও পাহাড় ঢলের কারণে কারণে প্রায় ৮০ পরিবার ঝুঁকিতে রয়েছে।	হরিখোলা ঘূর্ণিঝড়, অতিবৃষ্টি, পাহাড়ধস ও পাহাড় ঢলের কারণে কারণে প্রায় ১২০ পরিবার ঝুঁকিতে রয়েছে।	লাতুরিখোলা ঘূর্ণিঝড়, অতিবৃষ্টি, পাহাড়ধস, জলাবদ্ধতা ও পাহাড় ঢলের কারণে কারণে প্রায় ১২০ পরিবার ঝুঁকিতে রয়েছে	এই ৪২০ পরিবার ঝুঁকির সম্মুখীন

### ঝুঁকি বিশ্লেষণ

ইউনিয়ন : হোয়াইক্যং ইউনিয়ন									
ওয়ার্ড নং : ৪নং									
ক্রমিক	আপদের নাম	ঝুঁকিপূর্ণ এলাকা	ঝুঁকিপূর্ণ স্থাপনা	ঝুঁকির খাতসমূহ (মৎস্য, কৃষি, পশুসম্পদ ইত্যাদি)	বিপদাপন্ন জনগোষ্ঠী (সংখ্যা)				মন্তব্য
					বিপদাপন্ন নারী (বিধবা, বয়স্ক, স্বামী পরিত্যক্ত ইত্যাদি)	প্রতিবন্ধী ব্যক্তি	হতদরিদ্র	ভাসমান ও অন্যান্য	
১.	ঘূর্ণিঝড়	চইংগাকাটা, লস্বাঘোনা, হরিখোলা, লাতুরিখোলা	বাড়িঘর ও রাস্তাঘাট ঝুঁকিপূর্ণ	কৃষি সম্পদ, পুকুর, গবাদি পশু ইত্যাদি	১৭৫০ জন	১১০ জন	৭৭০ পরিবার	৪নং ওয়ার্ডে রোহিঙ্গা শরণার্থীদের বসাবস পাহাড়ি ও সমতল ভূমিতে	১০৮০ পরিবার
২	অতিবৃষ্টি	চইংগাকাটা, লস্বাঘোনা, হরিখোলা, লাতুরিখোলা	বাড়িঘর ও রাস্তাঘাট ঝুঁকিপূর্ণ	কৃষি সম্পদ, পুকুর, গবাদি পশু ইত্যাদি	-	-	-	-	৫৪০ পরিবার
৩.	ভূমিধস/পাহাড়ধস	চইংগাকাটা, লস্বাঘোনা, হরিখোলা, লাতুরিখোলা	বাড়িঘর ও রাস্তাঘাট ঝুঁকিপূর্ণ	সম্পদ	-	-	-	-	২৭০ পরিবার
৪.	অন্যান্য : (অগ্নিকাণ্ড)	চইংগাকাটা, লস্বাঘোনা, হরিখোলা, লাতুরিখোলা কুতুবদিয়াপাড়া	ঘরবাড়ি, বাজার	আর্থিক ক্ষতি	-	-	-	-	১৩৫ পরিবার

৪নং ওয়ার্ড : আপদ ও সম্পদের মানচিত্র



তথ্য সূত্র : হোয়াইকং ইউনিয়ন সিআরএ, ২০১৯

৫ নং ওয়ার্ড : ওয়ার্ড ভিত্তিক সম্ভাব্য দৃশ্যপট (ঘূর্ণিঝড় 'মোরা-২০১৭' এর মত ক্ষমতাপূর্ণ)

উত্তর	দক্ষিণ	পশ্চিম	পূর্ব	মন্তব্য
-------	--------	--------	-------	---------

উত্তরকানজরপাড়া, বাঘগোনা, করাচিপাড়া, বড়খিল পাড়া ঘূর্ণিঝড়, অতিবৃষ্টি, পাহাড় ধস, পাহাড়ি ঢলের কারণে প্রায় ২০০ পরিবার ঝুঁকিতে রয়েছে	দক্ষিণ কানজরপাড়া, নয়াপাড়া, বটতলী, ঘূর্ণিঝড়, অতিবৃষ্টি, পাহাড় ধস, পাহাড়ি ঢলের কারণে প্রায় ৩৫০ পরিবার ঝুঁকিতে রয়েছে	মগপাড়া, শিয়াল্লাপাড়া, ঘোনাপাড়া, ও নয়াপাড়ার আংশিক ঘূর্ণিঝড়, অতিবৃষ্টি, পাহাড় ধস, পাহাড়ি ঢলের কারণে প্রায় ৫০০ পরিবার ঝুঁকিতে রয়েছে।	পূর্বে ঘূর্ণিঝড়, অতিবৃষ্টি, জলোচ্ছাসের কারণে প্রায় ৩০০ পরিবার ঝুঁকিতে রয়েছে।	৫ নং ওয়ার্ডে মোট ১৩৫০ পরিবার ঝুঁকিতে রয়েছে
---	---	--	---	--

ঝুঁকি বিশ্লেষণ

ইউনিয়ন : হোয়াইক্যং									
ওয়ার্ড নং : ০৫									
ক্রমিক	আপদের নাম	ঝুঁকিপূর্ণ এলাকা	ঝুঁকিপূর্ণ স্থাপনা	ঝুঁকির খাতসমূহ (মৎস্য, কৃষি, পশুসম্পদ ইত্যাদি)	বিপদাপন্ন জনগোষ্ঠী (সংখ্যা) :				মন্তব্য
					বিপদাপন্ন নারী (বিধবা, বয়স্ক, স্বামী পরিত্যক্ত ইত্যাদি)	প্রতিবন্ধি ব্যক্তি	হতদরিদ্র	ভাসমান ও অন্যান্য	
১	ঘূর্ণিঝড়	উত্তরকানজরপাড়া, বাঘগোনা, করাচিপাড়া, বড়খিল পাড়া, দক্ষিণ কানজরপাড়া, নয়াপাড়া, বটতলী, মগপাড়া, শিয়াল্লাপাড়া, ঘোনাপাড়া, ও নয়াপাড়ার,	রাস্তাঘাট, ঘরবাড়ি, মসজিদ, মন্দির, বিভিন্ন শিক্ষাপ্রতিষ্ঠান, বাজার, টিউবওয়েল, লেট্রিন,	কৃষি জমি ৫০% মাছ চাষ ২৫% মোট ভূমির	৩৫০০ জন	৭৫ জন	৭৫০ পরিবার	৫নং ওয়ার্ডে রোহিঙ্গা শরণার্থীদের বসাবস পাহাড়ি ও সমতল ভূমিতে	মোট পরিবারের ১৩৩৫ পরিবার বেশি ঝুঁকিপূর্ণ অবস্থায় রয়েছে
২	অতিবৃষ্টি	উত্তরকানজরপাড়া, বাঘগোনা, করাচিপাড়া, বড়খিল পাড়া, দক্ষিণ কানজরপাড়া, নয়াপাড়া, বটতলী, মগপাড়া, শিয়াল্লাপাড়া, ঘোনাপাড়া, ও নয়াপাড়ার,	রাস্তাঘাট, ঘরবাড়ি, মসজিদ, মন্দির, বিভিন্ন শিক্ষাপ্রতিষ্ঠান, বাজার, টিউবওয়েল, লেট্রিন,	কৃষি সম্পদ, পুকুর, গবাদি পশু ইত্যাদি সম্পদ	-	-	-	-	৬৬৭ পরিবার
৩	ভূমিধস/পাহাড়ধস, পাহাড়ী ঢল	উত্তরকানজরপাড়া, বাঘগোনা, করাচিপাড়া, বড়খিল পাড়া, দক্ষিণ কানজরপাড়া,	রাস্তাঘাট, ঘরবাড়ি,	ফসলের ক্ষতি হয়	-	-	-	-	৩৩০ পরিবার
৫	অন্যান্য : (অগ্নিকান্ড)	উত্তরকানজরপাড়া, বাঘগোনা, করাচিপাড়া, বড়খিল পাড়া,	রাস্তাঘাট, ঘরবাড়ি, মসজিদ, মন্দির, বিভিন্ন	আর্থিক ক্ষতি, মানসিকভাবে বিপর্যয়গ্রস্থ	-	-	-	-	৭০ পরিবার

		দক্ষিণ কানজরপাড়া, নয়াপাড়া, বটতলী, মগপাড়া, শিয়ালপাড়া, ঘোনাপাড়া, ও নয়াপাড়ার,	শিক্ষাপ্রতিষ্ঠান, বাজার,					
--	--	---	-----------------------------	--	--	--	--	--

৫নং ওয়ার্ড : আপদ ও সম্পদের মানচিত্র



তথ্য সূত্র : হোয়াইক্যাং ইউনিয়ন সিআরএ, ২০১৯

৬ নং ওয়ার্ড : ওয়ার্ড ভিত্তিক সম্ভাব্য দৃশ্যপট (ঘূর্ণিঝড় 'মোরা-২০১৭' এর মত ক্ষমতাপূর্ণ)

উত্তর	দক্ষিণ	পশ্চিম	পূর্ব	মন্তব্য
পূর্বপাড়া ও পশ্চিমপাড়া ঘূর্ণিঝড়, অতিবৃষ্টি, ও জলাবদ্ধতার কারণে	ঢেকপাড়া ও সোনারপাড়া, ঘূর্ণিঝড়, অতিবৃষ্টি কারণে প্রায় ১৫০	মুরাপাড়া ঘূর্ণিঝড়, অতিবৃষ্টি, পাহাড় ধস, পাহাড়ি ঢলের কারণে প্রায় ২৫০	পূর্বপাড়া বিজিবি ক্যাম্প ঘূর্ণিঝড়, অতিবৃষ্টি, কারণে	৬ নং ওয়ার্ডে মোট ৮০০ টি পরিবার বিভিন্ন আপদের

প্রায় ২০০ পরিবার ঝুঁকিতে রয়েছে	পরিবার ঝুঁকিতে রয়েছে	পরিবার ঝুঁকিতে রয়েছে ।	প্রায় ২০০ পরিবার ঝুঁকিতে রয়েছে ।	দিক থেকে ঝুঁকিতে রয়েছে
-------------------------------------	--------------------------	----------------------------	---------------------------------------	----------------------------

### ঝুঁকি বিশ্লেষণ

ইউনিয়ন : হোয়াইকাং									
ওয়ার্ড নং : ০৬									
ক্রমিক	আপদের নাম	ঝুঁকিপূর্ণ এলাকা	ঝুঁকিপূর্ণ স্থাপনা	ঝুঁকির খাতসমূহ (মৎস্য, কৃষি, পশুসম্পদ ইত্যাদি)	বিপদাপন্ন জনগোষ্ঠী (সংখ্যা) :				মন্তব্য
					বিপদাপন্ন নারী (বিধবা, বয়স্ক, স্বামী পরিত্যক্ত ইত্যাদি)	প্রতিবন্ধি ব্যক্তি	হতদরিদ্র	ভাসমান ও অন্যান্য	
১	ঘূর্নিঝড়	পূর্বপাড়া, পশ্চিমপাড়া, ঢেকপাড়া, সোনারপাড়া, মুরাপাড়া, পূর্বপাড়া বিজিবি ক্যাম্প	রাস্তাঘাট, ঘরবাড়ি, মসজিদ, মন্দির, বিভিন্ন শিক্ষাপ্রতিষ্ঠান, বাজার, টিউবওয়েল, লেট্রিন,	কৃষি জমি ২০০ একর মাছ চাষ ২০০ একর প্রায় ৪০০-৫০০ গবাদিপশু	২০০০ জন	৬০ জন	৩৬০ পরিবার	৬নং ওয়ার্ডে রোহিঙ্গা শরণার্থীদের বসাবস পাহাড়ি ও সমতল ভূমিতে	মোট পরিবারের ৭০০ পরিবার ঝুঁকিপূর্ণ অবস্থায় রয়েছে
২	অতিবৃষ্টি	পূর্বপাড়া, পশ্চিমপাড়া, ঢেকপাড়া, সোনারপাড়া, মুরাপাড়া, পূর্বপাড়া বিজিবি ক্যাম্প	রাস্তাঘাট, ঘরবাড়ি, মসজিদ, মন্দির, বিভিন্ন শিক্ষাপ্রতিষ্ঠান, বাজার, টিউবওয়েল, লেট্রিন,	কৃষি সম্পদ, পুকুর, গবাদি পশু ইত্যাদি সম্পদ	-	-	-	-	৩৫০ পরিবার
৩	ভূমিধস/পাহাড়ধস, পাহাড়ী ঢল	পূর্বপাড়া, পশ্চিমপাড়া, ঢেকপাড়া, সোনারপাড়া, মুরাপাড়া, পূর্বপাড়া বিজিবি ক্যাম্প	রাস্তাঘাট, ঘরবাড়ি,	ফসলের ক্ষতি হয়	-	-	-	-	১৭৫ পরিবার
৫	অন্যান্য : (অগ্নিকাণ্ড)	পূর্বপাড়া, পশ্চিমপাড়া, ঢেকপাড়া, সোনারপাড়া, মুরাপাড়া, পূর্বপাড়া বিজিবি ক্যাম্প	রাস্তাঘাট, ঘরবাড়ি, মসজিদ, মন্দির, বিভিন্ন শিক্ষাপ্রতিষ্ঠান, বাজার,	আর্থিক ক্ষতি, মানসিকভাবে বিপর্যয়গ্রস্থ	-	-	-	-	৮৭ পরিবার

৬নং ওয়ার্ড : আপদ ও সম্পদের মানচিত্র

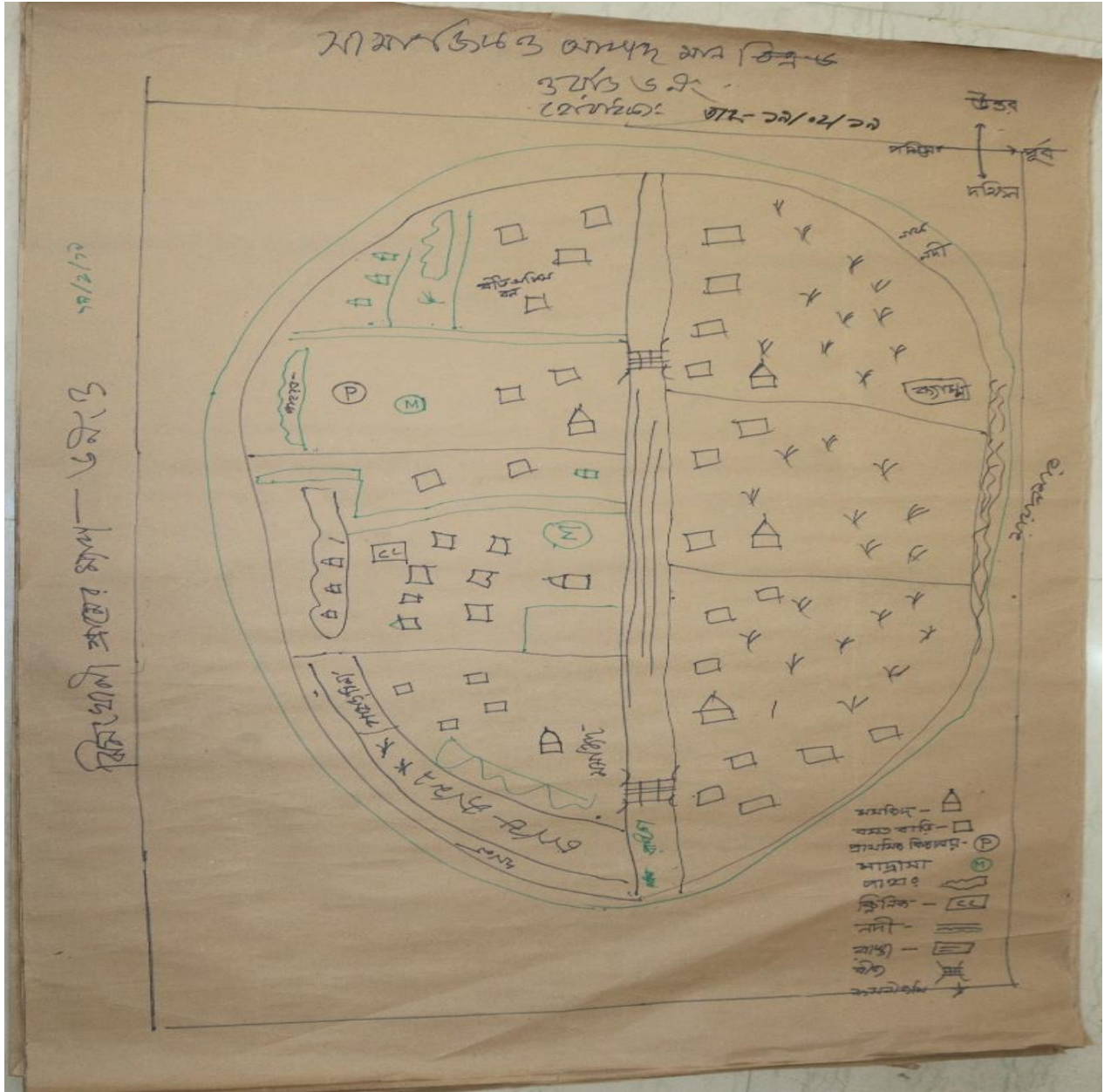

তথ্য সূত্র : হোয়াইক্যাং ইউনিয়ন সিআরএ, ২০১৯

৭ নং ওয়ার্ড : ওয়ার্ড ভিত্তিক সম্ভাব্য দৃশ্যপট (ঘূর্ণিঝড় 'মোরা-২০১৭' এর মত ক্ষমতাপূর্ণ)

উত্তর	দক্ষিণ	পশ্চিম	পূর্ব	মন্তব্য
উত্তর সাতঘনিয়াপাড়া ঘূর্ণিঝড়, অতিবৃষ্টি, জলাবদ্ধতা ও পাহাড়ি ঢলের কারণে প্রায় ২০০ পরিবার ঝুঁকিতে রয়েছে	দক্ষিণ সাতঘনিয়াপাড়া ঘূর্ণিঝড়, অতিবৃষ্টি জলাবদ্ধতা ও পাহাড়ি ঢলের কারণে প্রায় ২০০ পরিবার ঝুঁকিতে রয়েছে	পশ্চিম সাতঘনিয়াপাড়া ঘূর্ণিঝড়, অতিবৃষ্টি, পাহাড় ধস, জলাবদ্ধতা ও পাহাড়ি ঢলের কারণে প্রায় ২৫০ পরিবার ঝুঁকিতে রয়েছে	ঈশ্চিম - দক্ষিণ সাতঘনিয়াপাড়া ঘূর্ণিঝড়, অতিবৃষ্টি জলাবদ্ধতা ও পাহাড়ি ঢলের কারণে প্রায় ১৫০ পরিবার ঝুঁকিতে রয়েছে	মোট ৮০০ পরিবার বিভিন্ন আপদের দিক থেকে ঝুঁকিতে রয়েছে

## ঝুঁকি বিশ্লেষণ

ইউনিয়ন : হোয়াইক্যাং									
ওয়ার্ড নং : ০৭									
ক্রমিক	আপদের নাম	ঝুঁকিপূর্ণ এলাকা	ঝুঁকিপূর্ণ স্থাপনা	ঝুঁকির খাতসমূহ (মৎস্য, কৃষি, পশুসম্পদ ইত্যাদি)	বিপদাপন্ন জনগোষ্ঠী (সংখ্যা) :				মন্তব্য
					বিপদাপন্ন নারী (বিধবা, বয়স্ক, স্বামী পরিত্যক্ত ইত্যাদি)	প্রতিবন্ধি ব্যক্তি	হতদরিদ্র	ভাসমান ও অন্যান্য	
১	ঘূর্ণিঝড়	উত্তর -দক্ষিণ-পূর্ব- পশ্চিম সাতঘনিয়াপাড়া	রাস্তাঘাট, ঘরবাড়ি, মসজিদ, মন্দির, বিভিন্ন শিক্ষাপ্রতিষ্ঠান, বাজার, টিউবওয়েল, লেট্রিন,	কৃষি জমি ২০০ একর মাছ চাষ ২০০ একর প্রায় ৪০০-৫০০ গবাদিপশু	১৫০০ জন	৬০ জন	৮৪০ পরিবার	৭নং ওয়ার্ডে রোহিঙ্গা শরণার্থীদের বসাবস পাহাড়ি ও সমতল ভূমিতে	মোট পরিবারের ১১৯০ পরিবার ঝুঁকিপূর্ণ অবস্থায় রয়েছে
২	অতিবৃষ্টি	উত্তর -দক্ষিণ-পূর্ব- পশ্চিম সাতঘনিয়াপাড়া	রাস্তাঘাট, ঘরবাড়ি, মসজিদ, মন্দির, বিভিন্ন শিক্ষাপ্রতিষ্ঠান, বাজার, টিউবওয়েল, লেট্রিন,	কৃষি সম্পদ, পুকুর, গবাদি পশু ইত্যাদি সম্পদ	-	-	-	-	৫৯৫ পরিবার
৩	ভূমিধস/পাহাড়ধস, পাহাড়ী ঢল	উত্তর -দক্ষিণ-পূর্ব- পশ্চিম সাতঘনিয়াপাড়া	রাস্তাঘাট, ঘরবাড়ি,	ফসলের ক্ষতি হয়	-	-	-	-	৩০০ পরিবার
৪	জলাবদ্ধতা	উত্তর -দক্ষিণ-পূর্ব- পশ্চিম সাতঘনিয়াপাড়া	রাস্তাঘাট, ঘরবাড়ি,	ফসলের ক্ষতি হয়, রোগব্যধি আক্রান্ত	-	-	-	-	প্রায় পরিবারের
৫	অন্যান্য : (অগ্নিকাণ্ড)	উত্তর -দক্ষিণ-পূর্ব- পশ্চিম সাতঘনিয়াপাড়া	রাস্তাঘাট, ঘরবাড়ি, মসজিদ, মন্দির, বিভিন্ন শিক্ষাপ্রতিষ্ঠান, বাজার,	আর্থিক ক্ষতি, মানসিকভাবে বিপর্যয়গ্রস্থ	-	-	-	-	১৫০ পরিবার

৭নং ওয়ার্ড : আপদ ও সম্পদের মানচিত্র



তথ্য সূত্র : হোয়াইক্যাং ইউনিয়ন সিআরএ, ২০১৯

৮ নং ওয়ার্ড : ওয়ার্ড ভিত্তিক সম্ভাব্য দৃশ্যপট (ঘূর্ণিঝড় 'মোরা-২০১৭' এর মত ক্ষমতাপূর্ণ)

উত্তর	দক্ষিণ	পশ্চিম	পূর্ব	মন্তব্য
নতুনপাড়া অতিবৃষ্টি ও জলোচ্ছাসের কারণে ১০০ পরিবারের ঝুঁকি রয়েছে।	গুদারপাড়া, নাছোরপাড়া ঘূর্ণিঝড়, অতিবৃষ্টি ও জলাবদ্ধতার কারণে	পূর্ব মহেশখালীয়াপাড়া পাড়া ঘূর্ণিঝড় ও জলোচ্ছাসের কারণে	বড় ডেইল পাড়ায় ঘূর্ণিঝড় ও পাহাড়ধসের কারণে ১০০ পরিবারের ঝুঁকি রয়েছে।	ঘূর্ণিঝড়ের কারণে ঝুঁকির পরিমাণ বাড়তে পারে। ফলে ৩০০ পরিবার ঝুঁকিতে রয়েছে

	৮০ পরিবার ঝুঁকিতে আছে।	৫০ পরিবারের ঝুঁকি রয়েছে।		
--	------------------------	---------------------------	--	--

### ঝুঁকি বিশ্লেষণ

ইউনিয়ন : হোয়াইক্যং									
ওয়ার্ড নং : ০৮									
ক্রমিক	আপদের নাম	ঝুঁকিপূর্ণ এলাকা	ঝুঁকিপূর্ণ স্থাপনা	ঝুঁকির খাতসমূহ (মৎস্য, কৃষি, পশুসম্পদ ইত্যাদি)	বিপদাপন্ন জনগোষ্ঠী (সংখ্যা) :				মন্তব্য
					বিপদাপন্ন নারী (বিধবা, বয়স্ক, স্বামী পরিত্যক্ত ইত্যাদি)	প্রতিবন্ধি ব্যক্তি	হতদরিদ্র	ভাসমান ও অন্যান্য	
১	ঘূর্ণিঝড়	নতুনপাড়া, গুদারপাড়া, নাছরপাড়া, পূর্বমহেশখালীয়াপাড়া, বড়ডেইলপাড়া, খারাংখালী	রাস্তাঘাট, ঘরবাড়ি, মসজিদ, মন্দির, বিভিন্ন শিক্ষাপ্রতিষ্ঠান, বাজার, টিউবওয়েল, লেট্রিন,	কৃষি জমি ৬০%, মাছ চাষ ২০%, গবাদিপশুসহ	১৫০০ জন	৬৪ জন	৩২০ পরিবার	৭নং ওয়ার্ডে রোহিঙ্গা শরণার্থীদের বসাবস পাহাড়ি ও সমতল ভূমিতে	মোট পরিবারের ৫৮০ পরিবার ঝুঁকিপূর্ণ অবস্থায় রয়েছে
২	অতিবৃষ্টি	নতুনপাড়া, গুদারপাড়া, নাছরপাড়া, পূর্বমহেশখালীয়াপাড়া, বড়ডেইলপাড়া, খারাংখালী	রাস্তাঘাট, ঘরবাড়ি, মসজিদ, মন্দির, বিভিন্ন শিক্ষাপ্রতিষ্ঠান, বাজার, টিউবওয়েল, লেট্রিন,	কৃষি সম্পদ, পুকুর, গবাদি পশু ইত্যাদি সম্পদ	-	-	-	-	২৯০ পরিবার
৩	ভূমিধস/পাহাড়ধস, পাহাড়ী ঢল	নতুনপাড়া, গুদারপাড়া, নাছরপাড়া, পূর্বমহেশখালীয়াপাড়া, খারাংখালী	রাস্তাঘাট, ঘরবাড়ি,	ফসলের ক্ষতি হয়	-	-	-	-	১৪৫ পরিবার
৪	জলাবদ্ধতা	বড়ডেইলপাড়া	রাস্তাঘাট, ঘরবাড়ি,	ফসলের ক্ষতি হয়, রোগব্যধি আক্রান্ত	-	-	-	-	১০০ পরিবার
৫	বন্যা	খারাংখালী	রাস্তাঘাট, ঘরবাড়ি,	কৃষি সম্পদ, পুকুর, গবাদি পশু ইত্যাদি সম্পদ	-	-	-	-	১৫০ পরিবার
৬	অন্যান্য : (অগ্নিকাণ্ড)	নতুনপাড়া, গুদারপাড়া, নাছরপাড়া, পূর্বমহেশখালীয়াপাড়া,	রাস্তাঘাট, ঘরবাড়ি, মসজিদ, মন্দির, বিভিন্ন শিক্ষাপ্রতিষ্ঠান, বাজার,	আর্থিক ক্ষতি, মানসিকভাবে বিপর্যয়গ্রস্ত	-	-	-	-	২০০ পরিবার

৮নং ওয়ার্ডঃ আপদ ও সম্পদের মানচিত্র

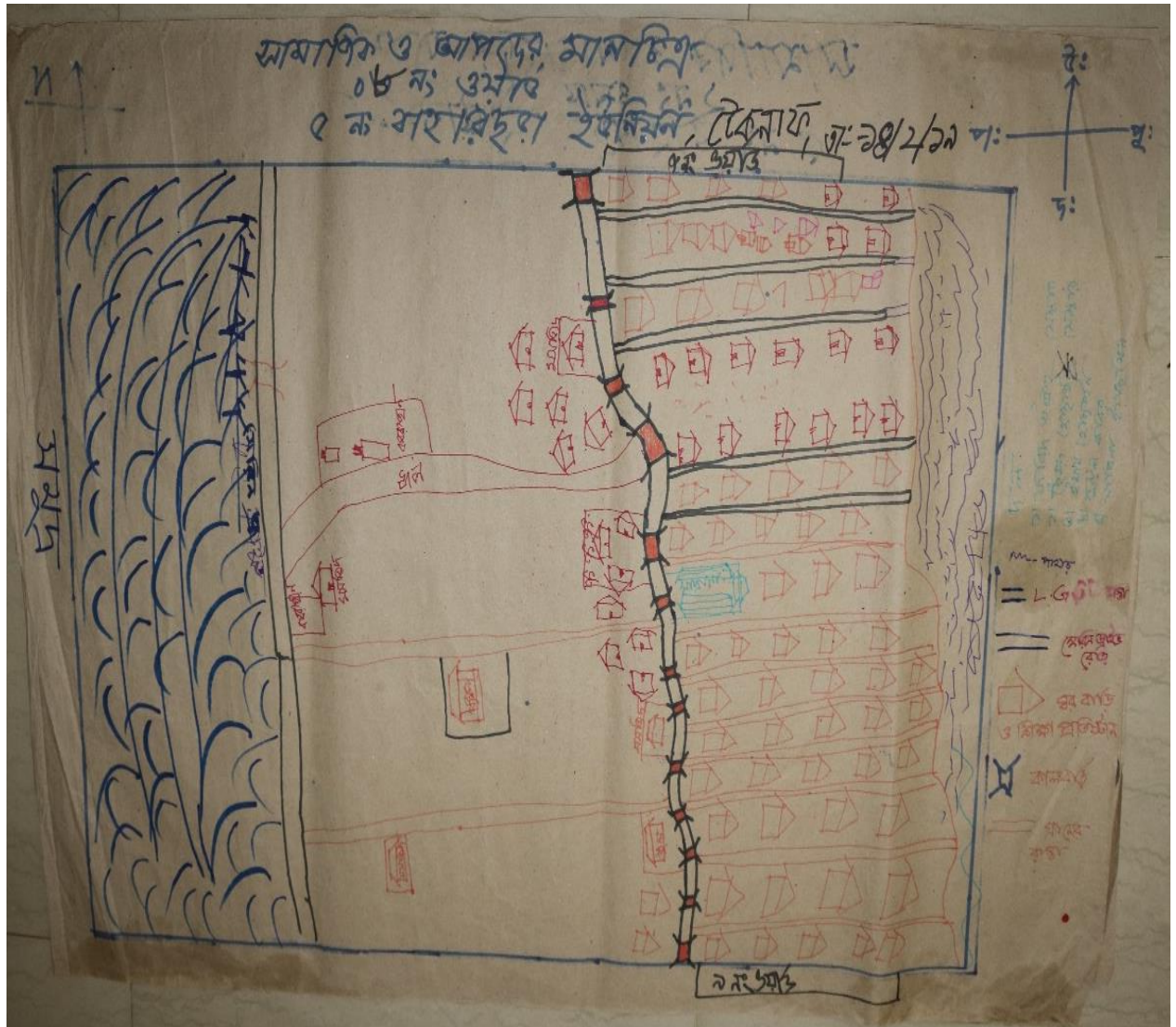

তথ্য সূত্র : হোয়াইক্যাং ইউনিয়ন সিআরএ, ২০১৯

৯ নং ওয়ার্ড : ওয়ার্ড ভিত্তিক সম্ভাব্য দৃশ্যপট (ঘূর্ণিঝড় 'মোরা-২০১৭' এর মত ক্ষমতাপূর্ণ)

উত্তর	দক্ষিণ	পশ্চিম	পূর্ব	মন্তব্য
-------	--------	--------	-------	---------

পশ্চিম মহেশখালীয়াপাড়া, ঘূর্ণিঝড়, অতিবৃষ্টি, পাহাড়ি ঢলের কারণে ২৫০ পরিবারের ঝুঁকি রয়েছে।	রোজারগোনা ঘূর্ণিঝড় ও অতিবৃষ্টি, পাহাড় ধস ও পাহাড়ি ঢলের কারণে ১৫০ পরিবারের ঝুঁকি রয়েছে।	কম্বানিয়াপাড়া ঘূর্ণিঝড় ও অতিবৃষ্টি, পাহাড় ধস ও পাহাড়ি ঢলের কারণে ২৫০ পরিবারের ঝুঁকি রয়েছে।	পূর্ব মহেশখালীয়াপাড়া, ঘূর্ণিঝড় ও অতিবৃষ্টি, জলাবদ্ধতাও পাহাড়ি ঢলের কারণে ১৫০ পরিবারের ঝুঁকি রয়েছে।	৮০০ পরিবার কোন কোন আপদে ঝুঁকিতে রয়েছে
--	--	--	---	--

### ঝুঁকি বিশ্লেষণ

ইউনিয়ন : হোয়াইক্যাং

ওয়ার্ড নং : ০৮

ক্রমিক	আপদের নাম	ঝুঁকিপূর্ণ এলাকা	ঝুঁকিপূর্ণ স্থাপনা	ঝুঁকির খাতসমূহ (মৎস্য, কৃষি, পশুসম্পদ ইত্যাদি)	বিপদাপন্ন জনগোষ্ঠী (সংখ্যা) :				মন্তব্য
					বিপদাপন্ন নারী (বিধবা, বয়স্ক, স্বামী পরিত্যক্ত ইত্যাদি)	প্রতিবন্ধি ব্যক্তি	হতদরিদ্র	ভাসমান ও অন্যান্য	
১	ঘূর্ণিঝড়	পশ্চিম মহেশখালীয়াপাড়া, রোজারগোনা, কম্বানিয়াপাড়া, পূর্ব মহেশখালীয়াপাড়া	রাস্তাঘাট, ঘরবাড়ি, মসজিদ, মন্দির, বিভিন্ন শিক্ষাপ্রতিষ্ঠান, বাজার, টিউবওয়েল, লেট্রিন,	কৃষি জমি ৬৫% মোট ভূমির গবাদিপশুসহ	১৫০০ জন	৫০ জন	৬০০ পরিবার	৭নং ওয়ার্ডে রোহিঙ্গা শরণার্থীদের বসাবস পাহাড়ি ও সমতল ভূমিতে	মোট পরিবারে ৮৫৮ পরিবারে ঝুঁকিপূর্ণ অবস্থায় রয়েছে
২	অতিবৃষ্টি	পশ্চিম মহেশখালীয়াপাড়া, রোজারগোনা, কম্বানিয়াপাড়া, পূর্ব মহেশখালীয়াপাড়া	রাস্তাঘাট, ঘরবাড়ি, মসজিদ, মন্দির, বিভিন্ন শিক্ষাপ্রতিষ্ঠান, বাজার, টিউবওয়েল, লেট্রিন,	কৃষি সম্পদ, পুকুর, গবাদি পশু ইত্যাদি সম্পদ	-	-	-	-	৪৩০ পরিবার
৩	ভূমিধস/পাহাড়ধস, পাহাড়ী ঢল	পশ্চিম মহেশখালীয়াপাড়া, রোজারগোনা, কম্বানিয়াপাড়া, পূর্ব মহেশখালীয়াপাড়া	রাস্তাঘাট, ঘরবাড়ি,	ফসলের ক্ষতি হয়	-	-	-	-	২১৫ পরিবার
৪	জলাবদ্ধতা	পশ্চিম মহেশখালীয়াপাড়া, রোজারগোনা, কম্বানিয়াপাড়া, পূর্ব মহেশখালীয়াপাড়া	রাস্তাঘাট, ঘরবাড়ি,	ফসলের ক্ষতি হয়, রোগব্যধি আক্রান্ত	-	-	-	-	১১০ পরিবার
৫	অন্যান্য : (অগ্নিকাণ্ড)	পশ্চিম মহেশখালীয়াপাড়া, রোজারগোনা,	রাস্তাঘাট, ঘরবাড়ি, মসজিদ, মন্দির, বিভিন্ন	আর্থিক ক্ষতি, মানসিকভাবে বিপর্যয়গ্রস্ত	-	-	-	-	১০০ পরিবার

### ৯নং ওয়ার্ডঃ আপদ ও সম্পদের মানচিত্র

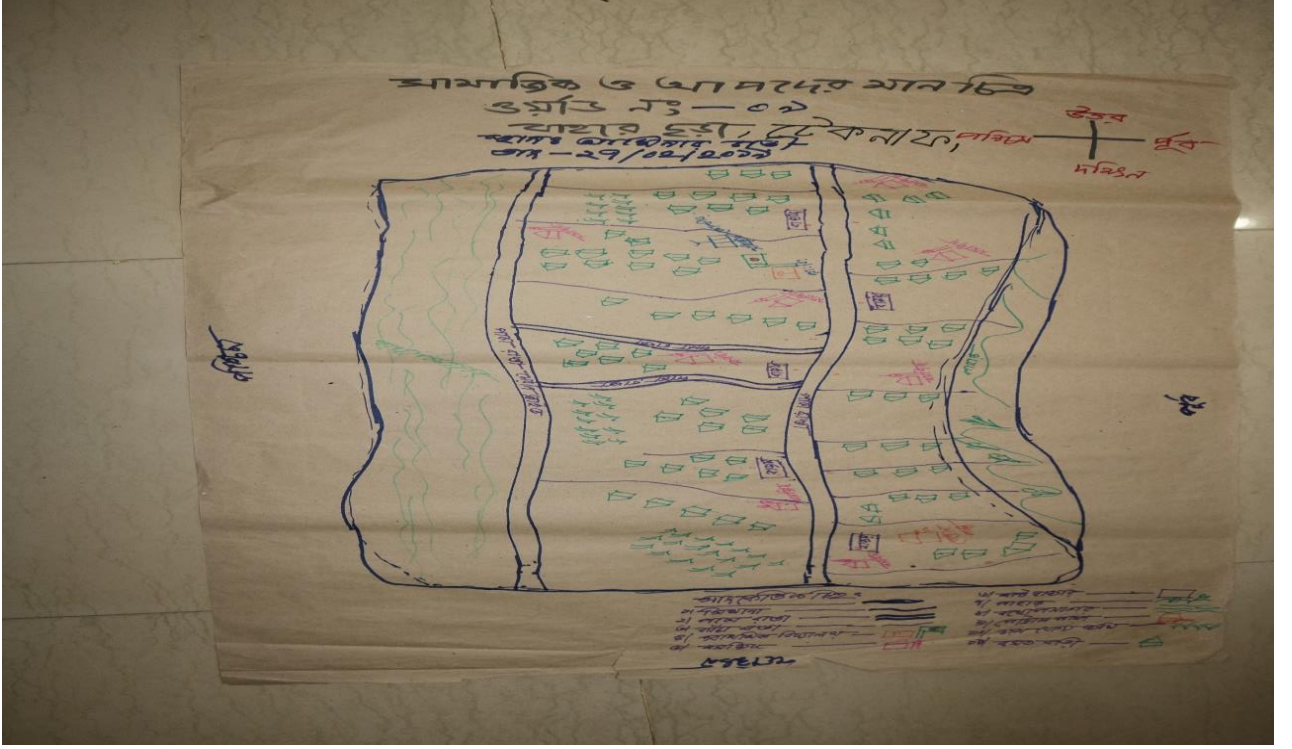

তথ্য সূত্র : হোয়াইক্যাং ইউনিয়ন সিআরএ, ২০১৯

### ২.৩. হোয়াইক্যাং ইউনিয়নের প্রধান আপদসমূহ:

১. ঘূর্ণিঝড়
২. অতিবৃষ্টি
৩. হঠাৎ বন্যা/আকস্মিক বন্যা
৪. উপকূলীয় বন্যা
৫. জলোচ্ছাস
৬. নদী ভাঙ্গন
৭. জলাবদ্ধতা

### টেকনাফ উপজেলার দুর্যোগের সার্বিক ইতিহাস

কক্সবাজার জেলা হতে ৮-২ কি.মি. দক্ষিণে বঙ্গোপসাগরে কোল ঘেষে পাহাড় বেষ্টিত টেকনাফ উপজেলা। বঙ্গোপসাগরের সন্নিহিতে হওয়ার কারণে বিভিন্ন সময়ে প্রাকৃতিক দুর্যোগ বিশেষতঃ ঘূর্ণিঝড়, সামুদ্রিক জলোচ্ছাস, পাহাড়ী ঢল ও আকস্মিক বন্যা, পাহাড় কাঁটা, কালবৈশাখী/বজ্রপাত, ধান-পানে পোকাকার আক্রমণ, লবণাক্ততা ইত্যাদির প্রভাবে এসকল অঞ্চলের মানুষ নানাভাবে ক্ষতিগ্রস্ত ও ঝুঁকির মধ্যে বসবাস করে। এই উপজেলার প্রধান দুর্যোগের মধ্যে পাহাড়ী ঢলে বন্যা, ঘূর্ণিঝড়, জলাবদ্ধতা, গ্রীষ্ম মৌসুমে সেচ

সমস্যা, খাল পাড় ভাঙ্গন, হাতির আক্রমণ, পাহাড় কাঁটা, বৃক্ষ নিধন, কালবৈশাখী, বজ্রপাত, অতিবৃষ্টি উল্লেখযোগ্য।

বিশেষভাবে বছরের মার্চ-মে এবং অক্টোবর মাসে এই উপজেলায় পাহাড়ী ঢলে কারণে বন্যা, খাল পাড় ভাঙ্গন, হাতির আক্রমণ, পাহাড় কাঁটা, বৃক্ষ নিধন এর মত প্রাকৃতিক দুর্যোগ হানা দেয়। যেহেতু পাহাড়ী অঞ্চল বঙ্গোপসাগরের কুলবর্তী অঞ্চল হওয়ার কারণে খুব সহজে এই প্রাকৃতিক দুর্যোগের শিকার এবং ব্যাপক ক্ষয়ক্ষতি হয়। সেই সাথে সামুদ্রিক জলোচ্ছাস এ অঞ্চলের মানুষদের বিপদাপন্ন করে তোলে।

অতীতে রেকর্ড থেকে দেখা যায় যে, ১৯৯১ সালে ঘূর্ণিঝড়ে সেন্টমার্টিন, বাহারছড়া ও সাবরাং ইউনিয়নে ১২ ফুট উচ্চতায় জলোচ্ছাস হয়েছিল এবং বিস্তীর্ণ এলাকা প্লাবিত হয়। ১৯৯১, ১৯৯৪, ১৯৯৭ সালে জলোচ্ছান ও ঘূর্ণিঝড়ের প্রবল বাতাসে গাছপালা, পাহাড়ী বন সম্পদ বা বনবৃক্ষের ব্যাপক ক্ষতি সাধিত হয় যা পূরণ করার মত নয়। সাধারণত বর্ষা মৌসুমে সামুদ্রিক জোয়ার ৩-২০ ফুট উচ্চতায় প্লাবিত হয়ে থাকে এবং ৬ ঘন্টা পর্যন্ত স্থায়ী হয়। উপজেলার ৪ টি ইউনিয়ন পাহাড় বেষ্টিত হওয়ায় দ্রুত পানি নেমে যায়।

টেকনাফ উপজেলার ঘূর্ণিঝড় সাধারণতঃ দক্ষিণ-পশ্চিম দিক হতে আসে এবং জলোচ্ছাস পশ্চিম দিক থেকে ধেয়ে আসে। প্রাকৃতিক দুর্যোগের কারণে এলাকার অধিবাসীদের নানাবিধ সমস্যা ও অসুবিধার সম্মুখীন হতে হয়। যেমন বসতবাড়ি ধ্বংস হয়ে যাওয়া, পানীয় জলের দুস্প্রাপ্যতা, যাতায়াতের সমস্যা, শিক্ষা প্রতিষ্ঠান ধ্বংস হবার কারণে শিক্ষা কার্যক্রম ব্যাহত হয়, সাধারণ মানুষের স্বাস্থ্যের মারাত্মক হানি হয়ে থাকে।

#### ছক - ০২ : দুর্যোগের সার্বিক ইতিহাস

দুর্যোগের নাম	বছর	ক্ষতির পরিমাণ	কোন কোন খাতে উৎপাদন ক্ষতিগ্রস্ত হয়
ঘূর্ণিঝড় মোরা	২০১৭	ক্ষতিগ্রস্ত ইউনিয়ন ৬ টি, ক্ষতিগ্রস্ত পৌরসভা ১ টি ক্ষতিগ্রস্ত পরিবার ৫০% ফসলের ক্ষতির পরিমাণ ৫০%	পান বরজ, সুপারি, ফসলি জমি, ধান, অবকাঠামো, রাস্তা
ঘূর্ণিঝড়	১৯৯৪	ক্ষতিগ্রস্ত ইউনিয়ন ৬ টি, ক্ষতিগ্রস্ত পৌরসভা ১ টি ক্ষতিগ্রস্ত পরিবার ৭০% ফসলের ক্ষতির পরিমাণ ৬০%	অবকাঠামো, রাস্তাঘাট, পান বরজ, সুপারি, ফসলি জমি, ধান
ঘূর্ণিঝড় ও সামুদ্রিক জলোচ্ছাস	১৯৯১	ক্ষতিগ্রস্ত ইউনিয়ন ৬ টি, ক্ষতিগ্রস্ত পৌরসভা ১ টি ক্ষতিগ্রস্ত পরিবার ৪০% ফসলের ক্ষতির পরিমাণ ৩০০%	লবনের মাঠ, মাছের ঘের, অবকাঠামো, রাস্তাঘাট, পান বরজ, সুপারি, ফসলি জমি, ধান

বিভিন্ন আপদ ও তার বর্তমান ও ভবিষ্যত চিত্র বিস্তারিত বর্ণনা :

ঘূর্ণিঝড় ও জলোচ্ছাস : এ অঞ্চলে বসবাসকারী মানুষের কাছে ঘূর্ণিঝড় ও জলোচ্ছাস সর্বাপেক্ষা বড় আপদ। ১৯৯১ সালের ২৯ এপ্রিল, ১৯৯৪ এর ২ মে ও ২০১৭ সালে ৩০ মে এ অঞ্চলের উপর দিয়ে বয়ে যাওয়া ঘূর্ণিঝড় এখনো স্থানীয় অধিবাসীদের কাছে একটি বিভীষিকাময় স্মরণীয় অধ্যায়। ঘূর্ণিঝড়ের প্রবাহিত হওয়ার ফলে এলাকার নিম্ন ও সমভূমি অঞ্চল প্লাবিত করে- সেন্টমার্টিন, সাবরাং, বাহারছড়া, হীলা, ও হোয়াইক্যাং। লবন চাষ, সুপারী, পানচাষ, ধান, সবজি, ঘরবাড়ি, রাস্তাঘাট, যোগাযোগ, বিদ্যুৎ, অবকাঠামো এবং বাঁধ এর ব্যাপক ক্ষতিগ্রস্ত করে যা পরবর্তী সময়ে বসাবসরত মানুষের জীবনের সংকটপূর্ণ হয়ে পড়ে।

জলোচ্ছাস : টেকনাফ উপজেলার সেন্টমার্টিন, সাবরাং, বাহারছড়া, হীলা, ও হোয়াইক্যাং ও পৌরসভা সহ ইউনিয়নে প্রতি বছর প্রচুর বৃষ্টি হয়। প্রতিটি ইউনিয়নে পাহাড় থাকার কারণে পাহাড়ী ঢলের ফলে বন্যা সংগঠিত হয়। অতি বৃষ্টির কারণে ধান, সজী, ঘরবাড়ী রাস্তাঘাট এবং বাঁধ ক্ষতিগ্রস্ত হয়। টেকনাফ উপজেলায় ১৯৮৮, ১৯৯৮, ২০১০ সালে অতিবৃষ্টি হয়। জলোচ্ছাসে প্রতিটি ইউনিয়নই ক্ষতিগ্রস্ত হয়।

পাহাড়ধসঃ টেকনাফ উপজেলায় অতিবৃষ্টির কারণে পাহাড় ধসে ফলে মাঝে মাঝে পাহাড়ের আশেপাশের বসাবসরত পরিবার বুকির সম্মুখিন হয়ে পড়ে। ২০১৯ সালের ১০ সেপ্টেম্বর পাহাড় ধসে ২ শিশুর মৃত্যু হয়, ১০ জন আহত হয়। তবে বর্তমান প্রেক্ষাপটে যে সকল ইউনিয়নে পাহাড়ের আশেপাশে পরিবার বসাবসরত বেশির ভাগই বুকিতে রয়েছে। এক্ষেত্রে আরো অবকাঠামো, স্থানীয় সম্পদ, রাস্তাঘাট, , ফসলি জমি, ধান, পান বরজ, বনসম্পদ, ঘরবাড়ি ইত্যাদি ক্ষতিগ্রস্ত হবে।

নদী ভাঙ্গন : টেকনাফ উপজেলার একপাশে সাগর ও একপাশে নদী যা নিয়ে বসবাস রয়েছে প্রায় ৪৬,২৩৯ পরিবার তবে প্রায় পরিবারই বাস করে সাগর ও নদীর পাশে। অতি জোয়ার, জলোচ্ছাস ও বন্যা প্লাবিত হওয়ার ফলে প্রচুর পরিমাণ ভূমি ভাঙ্গনের সম্মুখিন হয় যার ফলে ঘরবাড়ি সহ ফসলের ক্ষতি ও জীবন মানের ব্যাহত হয়।

### ২.৩.১. আপদের মৌসুমী দিনপঞ্জি :

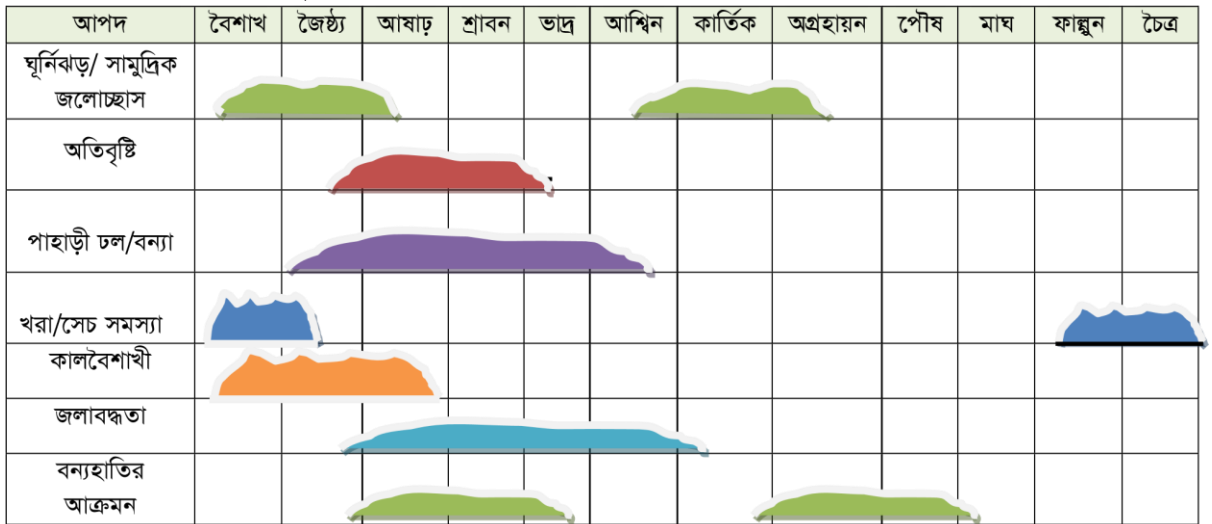

(তথ্যসূত্র জেলা আবহাওয়া অফিস)

চিত্র - ০১ : আপদের মৌসুমী দিনপঞ্জি

#### মৌসুমী দিনপঞ্জী বিশ্লেষণ:

- ঘূর্ণিঝড় : টেকনাফ উপজেলায় ঘূর্ণিঝড় একটি অন্যতম আপদ। সাধারণত: বৈশাখ, জৈষ্ঠ্য মাস এবং আশ্বিন, কার্তিক ও অগ্রহায়ণ মাসে ঘূর্ণিঝড় বেশী আঘাত হানে। ঘূর্ণিঝড়ে এখানকার কাঁচা



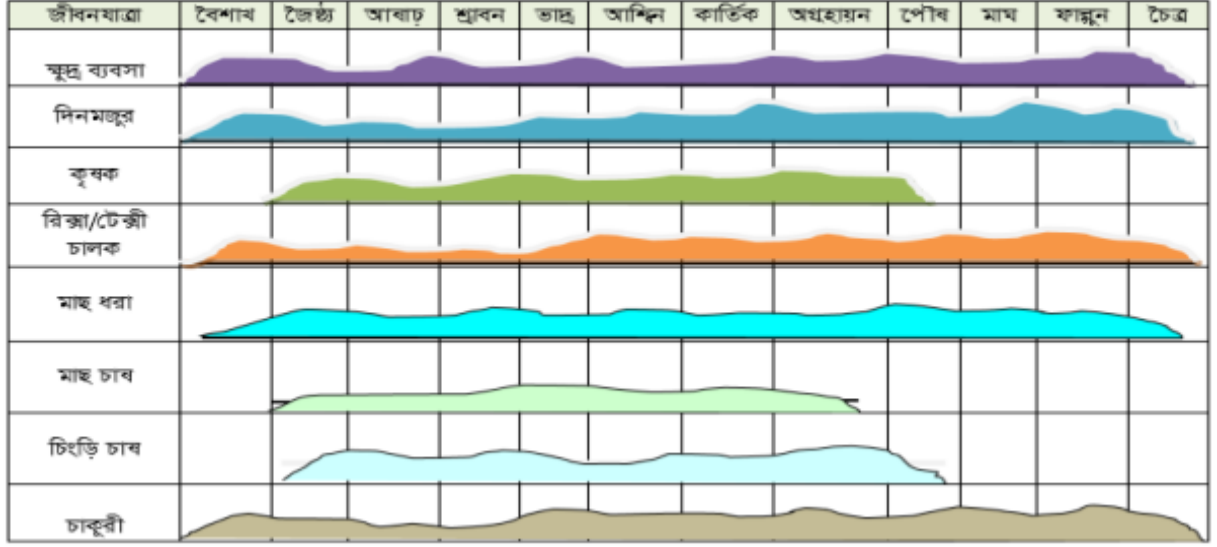

হোয়াইক্যং ইউনিয়নের অধিকাংশ মানুষ কৃষি মৎস্যজীবী কাজ করে জীবিকা নির্বাহ করে। তাই ধান চাষ করা এ এলাকার মানুষের প্রধান পেশা। আষাঢ়, শ্রাবণ ও ভাদ্রের মধ্যেই চাষ ও রোপন কার্য শেষ হয় এবং পৌষ-মাঘ-ফাল্গুনের মধ্যেই তা কেটে ফেলা হয়। এই এলাকার মানুষ বিশেষ করে যারা গরীব তারা দিনমুজুরী কাজের সাথে জড়িত। তারা দিনে আনে দিনে খায়। তারা বার মাসই এই কাজের সাথে জড়িত বিশেষ করে অন্যের জমিতে জোন দেওয়া এবং দিন চুক্তি কোন কাজের সাথে যুক্ত থাকে। বছরের বার মাসই এখানে মাছ চাষ হয়ে থাকে। মাছ চাষের মধ্যে বিশেষ করে চিংড়ি চাষ এবং সাদা মাছের যেমন রুই, কাতলা, মৃগেল, কাপ জাতীয় মাছ ইত্যাদি সাথে এলাকার লোক যুক্ত থাকে।

কৃষি প্রধান দেশ আমাদের এই দেশ। এই ইউনিয়ন ও তার ব্যতিক্রম নয়। বছরের বার মাসই কৃষক কোন না কোন ফসল ফলানোর কাজের সাথে যুক্ত থাকে। পৌষ-মাঘ মাসে বোরো ধান রোপন করা এবং তা বৈশাখ মাসের মাঝামাঝি থেকে জ্যৈষ্ঠ মাস পর্যন্ত ধান কাটার কাজে যুক্ত থাকে। কার্তিক থেকে ফাল্গুন মাসের প্রথম সপ্তাহ পর্যন্ত রবিশস্য চাষ ও বিক্রি করে জীবিকা নির্বাহ করে। এছাড়াও পান চাষ এই এলাকার অন্যতম এশটি আয়ের উৎস। যা প্রায় সারা বছরই চলমান থাকে।

ছক -২.৪.২ : জীবন ও জীবিকা সম্পর্কিত বিপদাপন্নতা

ক্র/নং	জীবিকাসমূহ	পাহাড়ী ঢাল ও বন্যা	ঘূর্ণিঝড়/ জলোচ্ছ্বাস	পাহাড়কাটা /বৃক্ষ নিধন	খাসের দু'পাড় ভাঙ্গন	ম্যালেরি য়া	অতিবৃষ্টি	বন্যহাতির আক্রমণ	কাল বৈশাখী	পানির অভাব
০১	স্কুদ্র ব্যবসা	■	■		■	■	■		■	
০২	দিনমজুর	■	■		■	■	■	■	■	■
০৩	কৃষক	■	■	■	■	■	■	■	■	■
০৪	রিজা/টেক্স চালক	■	■		■	■	■		■	■
০৫	মাছ ধরা	■	■		■		■		■	■
০৬	মাছ চাষ	■	■	■	■		■			■
০৭	চিংড়ি চাষ	■	■	■	■		■			■
০৮	চাকুরী		■			■	■			



২.৬. ঝুঁকি বিশ্লেষণ :

আপদের ঝুঁকি, প্রবনতা এবং ভয়াবহতা বিবেচনায় এই ইউনিয়নে ঘূর্ণিঝড়কে প্রধান আপদ হিসেবে চিহ্নিত করা হয়েছে। দ্বিতীয় পর্যায়ে আপদ হিসেবে আছে এবং অতিবৃষ্টি, পাহাড়ধস ও জলোচ্ছাস তৃতীয় পর্যায়ে আপদ হিসেবে আছে নদী ভাঙ্গন। উল্লেখিত আপদজনিত ঝুঁকি বিশ্লেষণ ছকে উপস্থাপন করা হলো।

ছক- ২.৬.১. : হোয়াইক্যং ইউনিয়নের ঝুঁকি বিন্যাস

প্রভাব	৫. খুব বেশি				ঘূর্ণিঝড়, ঝড় (ব্যাপক)	
	৪. বেশি			জলোচ্ছাস	পাহাড়ধস	অতিবৃষ্টি
	৩. সহনীয়					
	২. সামান্য			নদী ভাঙ্গন		
	১. যৎ সামান্য					
	১. খুব কম সম্ভাবনা	২. ঘটতে/হতে পারে	৩. মাঝে মাঝে ঘটতে পারে	সম্ভাবনা		৪. প্রায়ই ঘটবে
				৫. প্রতি বছর ঘটবে		
সম্ভাবনা:				প্রভাব:		
১ = খুব কম সম্ভাবনা (ঘটনা ঘটান আনুমানিক ০-২০% সম্ভাবনা),				১ = যৎ সামান্য (০-৫% পরিবার আক্রান্ত),		
২ = ঘটতে /হতে পারে (২১-৪০%),				২= সামান্য (০-১০% পরিবার আক্রান্ত),		
৩ = মাঝে মাঝে ঘটতে পারে (৪১-৬০%),				৩ = সহনীয় (১০-২০% পরিবার আক্রান্ত),		
৪ = প্রায় ঘটবে (৬১-৮০%),				৪ = বেশি (২০-৩০% পরিবার আক্রান্ত),		
৫ = প্রতি বছর ঘটবে (৮১-১০০%)				৫ = খুব বেশি (৩০% এর পরিবার আক্রান্ত),		

তথ্য সূত্র : ইউডিএমসি সদস্যদের মতামতের ভিত্তিতে প্রস্তুতকৃত, ১৫ সেপ্টেম্বর, ২০১৯

অধ্যায় - ৩ : ঝুঁকি হ্রাসকরণ কর্মপরিকল্পনা

### ৩.১. ঝুঁকির কারণসমূহ চিহ্নিতকরণঃ

হোয়াইক্যং ইউনিয়নের প্রধান প্রধান ঝুঁকির কারণসমূহ ছকে উল্লেখ করা হলো, ঘূর্ণিঝড়কে প্রধান আপদ এবং দ্বিতীয় ও তৃতীয় পর্যায়ে আপদ হিসেবে আছে যথাক্রমে, অতিবৃষ্টি, পাহাড়ধস ও জলোচ্ছাস এবং নদীভাঙ্গন

এসকল তথ্য ইউডিএমসির সদস্যদের থেকে নেওয়া ১৫ সেপ্টেম্বর- ২০১৯ আপদকালীন পরিকল্পনা কর্মশালা।

#### ৩.১.১. ঃ ঘূর্ণিঝড়

ঝুঁকির কারণ সমূহ		
প্রাথমিক	মাধ্যমিক	চূড়ান্ত
<ul style="list-style-type: none"><li>- তাপমাত্রা বৃদ্ধি</li><li>- সংকেত না পাওয়া</li><li>- আশ্রয়কেন্দ্রে মহিলাদের আলাদা থাকার ব্যবস্থা না থাকা</li><li>- সতর্ক বানীর অর্থ না বুঝা</li><li>- স্যানিটেশন সুবিধা না থাকার ফলে মহিলারা আশ্রয়কেন্দ্রে যেতে চায় না</li></ul>	<ul style="list-style-type: none"><li>- সচেতনতার অভাব</li><li>- সতর্ক বানীর প্রতি গুরুত্ব না দেওয়া</li><li>- শক্ত ও মজবুত করে ঘর তৈরী না করা</li></ul>	<ul style="list-style-type: none"><li>- সুনির্দিষ্ট ও দীর্ঘমেয়াদী পরিকল্পনা নাই</li><li>- পাড়াবন</li><li>- বেড়িবাঁধ না থাকা</li><li>- পাহাড় কাটা</li><li>- পানি নিষ্কাশনের পর্যাপ্ত ব্যবস্থা না থাকা</li></ul>

#### ৩.১.২. ঃ অতিবৃষ্টি

কারণ সমূহ		
প্রাথমিক	মাধ্যম	চূড়ান্ত
<ul style="list-style-type: none"><li>- জলবায়ু পরিবর্তনের কারণে গড় বৃষ্টির পরিমাণ বৃদ্ধি পায়</li></ul>	<ul style="list-style-type: none"><li>- বৃক্ষনিধন</li><li>- সচেতনতার অভাব</li><li>- বায়ু দূষণ</li></ul>	<ul style="list-style-type: none"><li>- পরিকল্পনা না থাকা</li></ul>

#### ৩.১.৩. ঃ পাহাড়ধস

কারণ সমূহ
-----------

প্রাথমিক	মধ্যম	চূড়ান্ত
<ul style="list-style-type: none"> <li>- বৃক্ষনিধন</li> <li>- পাহাড়কাটা</li> </ul>	<ul style="list-style-type: none"> <li>- আইনুগতিক ব্যবস্থা না থাকা</li> <li>- টেকসই পরিকল্পনার অভাব</li> </ul>	<ul style="list-style-type: none"> <li>- সচেতনতার অভাব</li> </ul>

### ৩.১.৪. : জলোচ্ছাস

কারণ সমূহ		
প্রাথমিক	মধ্যম	চূড়ান্ত
<ul style="list-style-type: none"> <li>- নির্ধারিত পানি চলাচলের রাস্তা না থাকা</li> <li>- নদীর পানির উচ্চতা বৃদ্ধির ফলে জলবায়ু পরিবর্তনের কারণে গড় বৃষ্টির পরিমাণ বৃদ্ধি পায়</li> <li>-</li> </ul>	<ul style="list-style-type: none"> <li>- সচেতনতার অভাব</li> <li>- পরিবেশের ভারসাম্য নষ্ট হওয়া</li> </ul>	<ul style="list-style-type: none"> <li>- পরিকল্পনা না থাকা</li> <li>-</li> </ul>

### ৩.২. ঝুঁকি নিরসনের উপায়সমূহ চিহ্নিতকরণ :

হোয়াইক্যাং ইউনিয়নের প্রধান প্রধান ঝুঁকি নিরসনের উপায়সমূহ নিম্নে ছকে উল্লেখ করা হলো । এসকল তথ্য হোয়াইক্যাং ইউনিয়নের আপদকালীন পরিকল্পনা বিষয়ক কর্মশালা ১৫ ই সেপ্টেম্বর হতে ২০১৯ পর্যালোচনা করে প্রাপ্ত ।

### ঘূর্ণিঝড়

ঝুঁকি নিরসনের উপায়সমূহ		
প্রাথমিক	মাধ্যমিক	চূড়ান্ত

<ul style="list-style-type: none"> <li>- সচেতনতা সৃষ্টি করা</li> <li>- যথাসময়ে পূর্বাভাসের ব্যবস্থা করা</li> <li>- বীজ সংরক্ষণের কৌশল জানানো</li> <li>- বন নিধন বন্ধ করা</li> <li>- প্রয়োজনীয় সংখ্যক বেড়িবাঁধ নির্মান করা</li> <li>- সহনশীল কৃষিকাজের পদ্ধতি গ্রহন করা</li> </ul>	<ul style="list-style-type: none"> <li>- সংকেত প্রচার করা</li> <li>- যোগাযোগ রাখা</li> <li>- পাড়াবন সৃষ্টি করা</li> <li>- সতর্কবার্তা সময় নিয়ে ব্যাখ্যা সহ প্রচার করা</li> <li>- নিয়মত রেডিও শোনার অভ্যাস করা</li> <li>- পর্যাপ্ত স্যানিটেশন সুবিধা বৃদ্ধি করা</li> </ul>	<ul style="list-style-type: none"> <li>- কমিউনিটি রেডিও চালু করা এবং দুর্বোক্ত সংকেত স্থানীয় ভাষায় প্রচার করা</li> <li>- দুর্বোক্ত সংকেত সম্পর্কে এবং ঝুঁকি হ্রাসের সম্পর্কে প্রাথমিক বিদ্যালয়ের পাঠ্যসূচিতে অন্তর্ভুক্ত করা</li> <li>- পাড়াবন সৃষ্টি করা</li> <li>- পানি নিষ্কাশনের ব্যবস্থা করা</li> <li>- উঁচু করে বেড়ি বাঁধ নির্মাণ করা</li> <li>- বৃক্ষ রোপন করা</li> </ul>
---	---	---

#### পাহাড় ধস

ঝুঁকি নিরসনের উপায়সমূহ		
প্রাথমিক	মাধ্যমিক	চূড়ান্ত
<ul style="list-style-type: none"> <li>- স্থানীয় জনসাধারণের মাঝে সচেতনতা সৃষ্টি করা</li> <li>- প্রয়োজনে প্রশাসনকে জানানো।</li> </ul>	<ul style="list-style-type: none"> <li>- আইনের প্রয়োগ করা</li> <li>- প্রশাসনের সহায়তায় অংশীদারিত্বের ভিত্তিতে পাহাড়ে ফলজ বৃক্ষ রোপন করা।</li> </ul>	<ul style="list-style-type: none"> <li>- পাহাড় কাটা আইনের ব্যবস্থা গ্রহণ করা।</li> <li>- মনিটরিং করা</li> </ul>

#### অতিবৃষ্টি

ঝুঁকি নিরসনের উপায়সমূহ		
প্রাথমিক	মধ্যম	চূড়ান্ত

- বৃক্ষরোপন - পরিবেশের ভারসাম্যতা বজায় রাখা	- সচেতনতা বৃদ্ধি করা - পরিকল্পনা মাপিক কার্যক্রম বাস্তবায়ন করা -পানি চলাচলের ব্যবস্থা গ্রহন করা -	- ছড়া বা খাল খননের ব্যবস্থা নেওয়া
--	--	-------------------------------------

তথ্যসূত্র: ১৫ সেপ্টেম্বর ২০১৯ ইউডিএমসির সাথে আপদকালীন কর্মপরিকল্পনা কর্মশালা থেকে নেওয়া

হোয়াইক্যাং ইউনিয়নের আপদ, বিপদাপন্নতা, সম্পদ, সার্বিক ঝুঁকি বিশ্লেষণ পূর্বক ইউনিয়নের ঝুঁকি হ্রাস করতে নিম্নোক্ত কর্ম-পরিকল্পনা হাতে নেওয়ার সুপারিশ করা হয়েছে।

### ৩.৩. ইউনিয়ন ভিত্তিক ঝুঁকিহ্রাস কর্মপরিকল্পনা

## ঝুঁকি হ্রাস পরিকল্পনা (কাঠামোগত/ অকাঠামোগত)

### ১ নং ওয়ার্ড

ক্রমিক নং	প্রকল্পের নাম	প্রকল্পের ধরন	ওয়ার্ড নং	পাড়ার নাম	কে করবে	কখন করবে	কেন করবে	কিভাবে করবে	আনুমানিক বাজেট
০১	দক্ষিণ মনিরঘোনা আপ্পন বাড়ি হইতে জকিরের বাড়ি পর্যন্ত রাস্তার একপাশে ড্রেন নির্মান ১০০ ফুট	ড্রেন নির্মান	০১	দক্ষিণ মনিরঘোনা	পি আই ও/ ইউপি/ এনজিও	জানুয়ারী - জুন, ২০২০	পানি নিষ্কাশন ও জলাবদ্ধতা নিরসনের জন্য	যথাযথ প্রক্রিয়া অনুসরণ করে	২০০,০০০/=
০২	দক্ষিণ মনিরঘোনা আকান সড়ক হইতে চাকমা পাড়া ব্রীজ পর্যন্ত মাটির রাস্তা উচুকরন ৬৬০০ ফুট	মাটির রাস্তা উচুকরন	০১	দক্ষিণ মনিরঘোনা অগ্রাধীকার - ১	ইউপি/ এনজিও	জানুয়ারী - জুন, ২০২০	যাতায়াত সুবিধা ও ঘূর্ণিঝড়ের সময় সহজে আশ্রয় কেন্দ্রে পৌছানো	যথাযথ প্রক্রিয়া অনুসরণ করে	৩,০০০,০০০ /=

০৩	দক্ষিণ মনিরঘোনা আপ্লন বাড়ি হইতে জকিরের বাড়ি পর্যন্ত মাটির রাস্তা উচুকরন ২০০ ফুট	মাটির রাস্তা উচুকরন	০১	দক্ষিণ মনিরঘোনা	ইউপি/ এনজিও	জানুয়ারী - জুন, ২০২০	যাতায়াত সুবিধা ও ঘূর্ণিঝড়ের সময় সহজে আশ্রয় কেন্দ্রে পৌছানো	যথাযথ প্রক্রিয়া অনুসরণ করে	১০০,০০০/=
০৪.	দক্ষিণ মনিরঘোনা আপ্লন বাড়ি হইতে জকিরের বাড়ি পর্যন্ত সলিং রাস্তা উচুকরন ২০০ ফুট	সলিং রাস্তা	০১	দক্ষিণ মনিরঘোনা	এল,জি ই ডি/ পিআইও / ইউপি/ এনজিও	জানুয়ারী - জুন, ২০২০	যাতায়াত সুবিধার জন্য	যথাযথ প্রক্রিয়া অনুসরণ করে	২০০,০০০/=
০৫.	দক্ষিণ মনিরঘোনা আাকান সড়ক হইতে চাকমা পাড়া ব্রীজ পর্যন্ত সলিং রাস্তা নির্মান ৬৬০০ ফুট	সলিং রাস্তা নির্মান	০১	দক্ষিণ মনিরঘোনা	এলজিই ডি/ পিআইও / ইউপি/ এনজিও	জানুয়ারী - জুন, ২০২০	যাতায়াত সুবিধা ও ঘূর্ণিঝড়ের সময় সহজে আশ্রয় কেন্দ্রে পৌছানো	যথাযথ প্রক্রিয়া অনুসরণ করে	৬৫,০০০,০০ /=
০৬	দক্ষিণ মনিরঘোনা আাকান সড়ক হইতে চাকমা পাড়া ব্রীজ পর্যন্ত গাইড ওয়াল নির্মান ৬৬০০ ফুট	গাইডওয় াল নির্মান	০১	দক্ষিণ মনিরঘোনা	এলজিই ডি/ পিআইও / ইউপি/ এনজিও	জানুয়ারী - জুন, ২০২০	যাতায়াত সুবিধা ও রাস্তা ভাঙ্গনের হাত থেকে রক্ষার জন্য	যথাযথ প্রক্রিয়া অনুসরণ করে	১৮,০০০,০০/ =
০৭	মধ্যম মনিরঘোনা আরাকান সড়ক হইতে গোনার পাড়া মসজিদ পর্যন্ত মাটি ভরাট, ব্রীক সলিং ও গাইডওয়াল	মাটি ভরাট, ব্রীক সলিং ও গাইডওয় াল	০১	মধ্যম মনিরঘোনা	এলজিই ডি/ পিআইও / ইউপি/ এনজিও	জানুয়ারী - ফেব্রুয়ার ী, ২০২০	যাতায়াত সুবিধা ও রাস্তা ভাঙ্গনের হাত থেকে রক্ষার জন্য	যথাযথ প্রক্রিয়া অনুসরণ করে	৫০,০০,০০০ /=

	নির্মান ৩৩০০ ফুট								
০৮	উত্তর মনিরঘোনা আরাকান সড়ক হইতে আবদুল কাদেরের বাড়ি পর্যন্ত ইটের রাস্তা নির্মান ৩৫০০ ফুট	ব্রীক সলিং	০১	উত্তর মনিরঘোনা	এলজিই ড/ পিআইও / ইউপি/ এনজিও	জানুয়ারী - মার্চ, ২০২০	যাতায়াত সুবিধা ও রাস্তা ভাঙ্গনের হাত থেকে রক্ষার জন্য	যথাযথ প্রক্রিয়া অনুসরণ করে	২০,০০,০০০
০৯	উত্তর মনিরঘোনা আরাকান সড়ক হইতে আবদুল কাদেরের বাড়ি মাঝখানে সিড়ি নির্মান ১০০ ফুট	সিড়ি নির্মান	০১	উত্তর মনিরঘোনা	পিআইও / ইউপি/ এনজিও	জানুয়ারী - ফেব্রুয়ারী, ২০২১	পাহাড়ের উপরে স্থানীয় অনেক লোকজন বসাবস করে তাই বয়স্ক, প্রতিবন্ধি ও শিশুদের সহজে যাতায়াতের জন্য	যথাযথ প্রক্রিয়া অনুসরণ করে	২০,০০০
১০	পূর্ব মনিরঘোনা আরাকান সড়ক হইতে আমির আলী বাড়ি পর্যন্ত মাটির রাস্তা মেরামত ১৫০ ফুট	মাটির রাস্তা	০১	পূর্ব মনিরঘোনা	ইউনিয়ন পরিষদ/ এনজিও	জানুয়ারী - ফেব্রুয়ারী, ২০২০	ঘূর্ণিঝড়ের সময় সাইক্লোন সেন্টারে আসার জন্য	যথাযথ প্রক্রিয়া অনুসরণ করে	১০০,০০০/=
১১	পূর্ব মনিরঘোনা আরাকান সড়ক হইতে চাকমাপাড়া পর্যন্ত ব্রীক সলিং ও ড্রেন নির্মান ৯০০ ফুট	ড্রেন/গা ইডওয়াল নির্মান	০১	পূর্ব মনিরঘোনা	পিআইও /ইউনিয় ন পরিষদ/ এনজিও	জানুয়ারী - ডিসেম্বর , ২০২০- ২০২১	পানি নিরসন ও রাস্তা ভাঙ্গার প্রতিরোধের জন্য	যথাযথ প্রক্রিয়া অনুসরণ করে	২৫,০০,০০০

১২	উলুবুনিয়া রাস্তার মাথায় থেকে পশ্চিমপাশ পর্যন্ত গাইডওয়াল নির্মান -১৭০০ ফুট, এবং রাস্তার উপরে ২ টি কালভার্ট নির্মান	গাইডওয় াল/ কালভার্ট নির্মান	০১	উলুবুনিয়া	পিআইও /ইউনিয় ন পরিষদ/ এনজিও	জানুয়ারী - ডিসেম্বর , ২০২০- ২০২২	রাস্তা ভাঙ্গার প্রতিরোধের ও পানি নিরসন জন্য	যথাযথ প্রক্রিয়া অনুসরণ করে	২৪,০০,০০০/ =
১৩	কাটাখালি আরাকান্ সড়ক হইতে চাকমাপাড়া পর্যন্ত মাটির রাস্তা উচুকরন ৬৬০০ ফুট	মাটির রাস্তা	০১	কাটাখালি	ইউনিয়ন পরিষদ/ এনজিও	জানুয়ারী - ডিসেম্বর , ২০২০- ২০২১	রাস্তা ভাঙ্গার প্রতিরোধের ও যোগাযোগ ব্যবস্থা উন্নতকরন	যথাযথ প্রক্রিয়া অনুসরণ করে	১৫,০০,০০০/ =
১৪	কাটাখালি আরাকান্ সড়ক হইতে চাকমাপাড়া পর্যন্ত সলিং রাস্তা নির্মান ৬৬০০ ফুট	সলিং রাস্তা	০১	কাটাখালি	পিআইও /ইউনিয় ন পরিষদ/ এনজিও	জানুয়ারী - ডিসেম্বর , ২০২১- ২০২২	রাস্তা ভাঙ্গার প্রতিরোধের ও যোগাযোগ ব্যবস্থা উন্নতকরন	যথাযথ প্রক্রিয়া অনুসরণ করে	৪০,০০,০০০/ =
১৫	কাটাখালি আরাকান্ সড়ক হইতে চাকমাপাড়া পর্যন্ত গাইডওয়াল নির্মান ১৫০০ ফুট	গাইডওয় াল	০১	কাটাখালি	পিআইও /ইউনিয় ন পরিষদ/ এনজিও	জানুয়ারী - ডিসেম্বর , ২০২০	রাস্তা ভাঙ্গার প্রতিরোধের ও যোগাযোগ ব্যবস্থা উন্নতকরন	যথাযথ প্রক্রিয়া অনুসরণ করে	২০,০০,০০০ /=
১৬	কাটাখালি মাকের পাড়া রাস্তা হইতে ১৭০০ ফুট ইটের রাস্তা মেরামত ১৫০০ ফুট	সলিং রাস্তা মেরামত	০১	কাটাখালি	এলজিই ড/পিআ ইও/ইউ নয়ন পরিষদ/ এনজিও	জানুয়ারী - ডিসেম্বর , ২০২১	রাস্তা ভাঙ্গার প্রতিরোধের ও যোগাযোগ ব্যবস্থা উন্নতকরন	যথাযথ প্রক্রিয়া অনুসরণ করে	১০,০০,০০০/ =

১৭	কাটাখালি মাকের পাড়া রাস্তা ৬০০ ফুট গাইডওয়াল নির্মান	গাইডওয় াল	০১	কাটাখালি	এলজিই ড/পিআ ইও/ইউ নয়ন পরিষদ/ এনজিও	জানুয়ারী - ডিসেম্বর , ২০২০ - ২০১২১	রাস্তা ভাঙ্গার প্রতিরোধের ও যোগাযোগ ব্যবস্থা উন্নতকরন	যথাযথ প্রক্রিয়া অনুসরণ করে	৬,০০,০০০/ =
১৮	কাটাখালি পূর্বপাড়ার রাস্তা ইসলাম মিয়ার বাড়ি হইতে আবুল মনজারের বাড়ি পর্যন্ত ১৮০০ মাটির রাস্তা উচুকরন	মাটির রাস্তা উচুকরন	০১	কাটাখালি	ইউনিয়ন পরিষদ/ এনজিও	জানুয়ারী - ডিসেম্বর , ২০২০	যোগাযোগ ব্যবস্থা উন্নতকরন	যথাযথ প্রক্রিয়া অনুসরণ করে	৪,০০,০০০/ =
১৯	কাটাখালি পূর্বপাড়ার রাস্তা ইসলাম মিয়ার বাড়ি হইতে আবুল মনজারের বাড়ি পর্যন্ত ১৮০০ সলিং রাস্তা নির্মান	গলিং রাস্তা	০১	কাটাখালি	পিআইও / ইউনিয়ন পরিষদ/ এনজিও	জানুয়ারী - ডিসেম্বর , ২০২০	যোগাযোগ ব্যবস্থা উন্নতকরন	যথাযথ প্রক্রিয়া অনুসরণ করে	১০,০০,০০০/ =
২০	কাটাখালি পূর্বপাড়ার রাস্তা ইসলাম মিয়ার বাড়ি হইতে আবুল মনজারের বাড়ি পর্যন্ত ৬০০ ফুট গাইডওয়াল নির্মান	গাইডওয় াল	০১	কাটাখালি	পিআইও / ইউনিয়ন পরিষদ/ এনজিও	জানুয়ারী - ডিসেম্বর , ২০২০	যোগাযোগ ব্যবস্থা উন্নতকরন এবং সহজে আশ্রয় কেন্দ্রে গমন	যথাযথ প্রক্রিয়া অনুসরণ করে	৬,০০,০০০/ =
২১	কাটাখালি পূর্বপাড়ার রাস্তা ইসলাম মিয়ার বাড়ি হইতে আবুল মনজারের বাড়ি পর্যন্ত	ড্রেন নির্মান	০১	কাটাখালি	পিআইও / ইউনিয়ন পরিষদ/ এনজিও	জানুয়ারী - ডিসেম্বর , ২০২০	জলাবদ্ধতা নিরসনের জন্য যোগাযোগ ব্যবস্থা উন্নতকরন এবং সহজে	যথাযথ প্রক্রিয়া অনুসরণ করে	৭,০০,০০০/ =

	৫০০ ফুট ড্রেন নির্মান						আশ্রয় কেন্দ্রে গমন		
২২	কাটাখালি মুরপাড়া রাস্তার আরাকান সড়ক হইতে আলী আকবরের বাড়ি পর্যন্ত ১৭০০ ফুট মাটির রাস্তা নির্মান	মাটির রাস্তা নির্মান	০১	কাটাখালি	ইউনিয়ন পরিষদ/ এনজিও	জানুয়ারী - জুন, ২০২০	যোগাযোগ ব্যবস্থা উন্নতকরন এবং নিরাপদ স্থানে আশ্রয়ন	যথাযথ প্রক্রিয়া অনুসরণ করে	৫,০০,০০০/ =
২৩	কাটাখালি মুরাপাড়া রাস্তার আরাকান সড়ক হইতে আলী আকবরের বাড়ি পর্যন্ত ১৭০০ ফুট সলিং রাস্তা নির্মান	সলিং রাস্তা নির্মান	০১	কাটাখালি	পিআইও /ইউনিয়ন পরিষদ/ এনজিও	জানুয়ারী - জুন, ২০২১	টেকসই যোগাযোগ ব্যবস্থা উন্নতকরন এবং নিরাপদ স্থানে আশ্রয়ন	যথাযথ প্রক্রিয়া অনুসরণ করে	১০০০,০০০/ =
২৪	কাটাখালি পুরনি ছড়া রাস্তার আরাকান সড়ক হইতে আবদুল মজিদের বাড়ি পর্যন্ত মাটির রাস্তা মেরামত ১০০০ ফুট	মাটির রাস্তা	০১	কাটাখালি	ইউনিয়ন পরিষদ/ এনজিও	জানুয়ারী - জুন, ২০২০	টেকসই যোগাযোগ ব্যবস্থা উন্নতকরন এবং নিরাপদ স্থানে আশ্রয়ন	যথাযথ প্রক্রিয়া অনুসরণ করে	২,০০,০০০/ =
২৫	কাটাখালি পুরান ছড়া রাস্তার আরাকান সড়ক হইতে আবদুল	সলিং রাস্তা	০১	কাটাখালি	পিআইও /ইউনিয়ন পরিষদ/ এনজিও	জানুয়ারী - জুন, ২০২১	টেকসই যোগাযোগ ব্যবস্থা উন্নতকরন	যথাযথ প্রক্রিয়া অনুসরণ করে	৬,০০,০০০/ =

	মজিদের বাড়ি পযর্ন্ত সলিং রাস্তা নির্মান ১০০০ ফুট						এবং নিরাপদ স্থানে আশ্রয়ন		
২৬	কাটাখালি পুরান ছড়া ও পানির ছড়া উপর কালভার্ট নির্মান	কালভার্ট নির্মান	০১	কাটাখালি	পিআইও /ইউনিয় ন পরিষদ/ এনজিও	জানুয়ারী - ডিসেম্বর , ২০২০	জলাবদ্ধতা নিরসন, টেকসই যোগাযোগ ব্যবস্থা উন্নতকরন	যথাযথ প্রক্রিয়া অনুসরণ করে	৪,০০,০০০/ =
২৬	কাটাখালি হাতিমারার ঘোনার রাস্তা আরাকান সড়ক হইতে নুর মোহাম্মদের বাড়ি পযর্ন্ত মাটির রাস্তা মেরামত ১০০০ ফুট	মাটির রাস্তা মেরামত	০১	কাটাখালি	ইউনিয়ন পরিষদ/ এনজিও	জানুয়ারী - ডিসেম্বর , ২০২০	টেকসই যোগাযোগ ব্যবস্থা উন্নতকরন	যথাযথ প্রক্রিয়া অনুসরণ করে	২,০০,০০০/ =
২৭	কাটাখালি হাতিমারার ঘোনার রাস্তা আরাকান সড়ক হইতে নুর মোহাম্মদের বাড়ি পযর্ন্ত সলিং রাস্তা নির্মান ১০০০ ফুট	সলিং রাস্তা	০১	কাটাখালি	পিআইও /ইউনিয় ন পরিষদ/ এনজিও	জানুয়ারী - ডিসেম্বর , ২০২১	টেকসই যোগাযোগ ব্যবস্থা উন্নতকরন	যথাযথ প্রক্রিয়া অনুসরণ করে	৭,০০,০০০/ =
২৮	কাটাখালি হাতিমারার ঘোনার রাস্তায় কালভার্ট নির্মান ১ টি	কালভার্ট	০১	কাটাখালি	পিআইও /ইউনিয় ন পরিষদ/ এনজিও	জানুয়ারী - ডিসেম্বর , ২০২০	জলাবদ্ধতা নিরসনের জন্য, টেকসই যোগাযোগ ব্যবস্থা উন্নতকরন	যথাযথ প্রক্রিয়া অনুসরণ করে	৩,০০,০০০/ =

২৯	ঘিলাতলির হাজি আতর আলীর বাড়ি পাশ দিয়ে আরাকান সড়ক হইতে সৈয়দ নুর ড্রাইভারের বাড়ি পর্যন্ত ১৮০০ ফুট মাটির রাস্তা নির্মান	মাটির রাস্তা	০১	কাটাখালি	ইউনিয়ন পরিষদ/ এনজিও	জানুয়ারী - ডিসেম্বর , ২০২০	টেকসই যোগাযোগ ব্যবস্থা উন্নতকরন	যথাযথ প্রক্রিয়া অনুসরণ করে	৩,০০,০০০/ =
৩০	ঘিলাতলির হাজি আতর আলীর বাড়ি পাশ দিয়ে আরাকান সড়ক হইতে সৈয়দ নুর ড্রাইভারের বাড়ি পর্যন্ত ১৮০০ ফুট সলিং রাস্তা নির্মান	সলিং রাস্তা	০১	কাটাখালি	পিআইও /ইউনিয়ন পরিষদ/ এনজিও	জানুয়ারী - ডিসেম্বর , ২০২১	টেকসই যোগাযোগ ব্যবস্থা উন্নতকরন	যথাযথ প্রক্রিয়া অনুসরণ করে	১০,০০,০০০/ =
৩১	ঘিলাতলির উত্তর পাড়ার রাস্তা আরাকান সড়ক হইতে রমজান আলির বাড়ি পর্যন্ত মাটির রাস্তা মেরামত ১০০০ ফুট	মাটির রাস্তা	০১	ঘিলাতলি	ইউনিয়ন পরিষদ/ এনজিও	জানুয়ারী - ডিসেম্বর , ২০২০	টেকসই যোগাযোগ ব্যবস্থা উন্নতকরন	যথাযথ প্রক্রিয়া অনুসরণ করে	২,০০,০০০/ =
৩২	ঘিলাতলির উত্তর পাড়ার রাস্তা আরাকান সড়ক হইতে রমজান আলির বাড়ি পর্যন্ত সলিং রাস্তা নির্মান ১০০০ ফুট	সলিং রাস্তা	০১	ঘিলাতলি	পিআইও / ইউনিয়ন পরিষদ/ এনজিও	জানুয়ারী - ডিসেম্বর , ২০২১	টেকসই যোগাযোগ ব্যবস্থা উন্নতকরন	যথাযথ প্রক্রিয়া অনুসরণ করে	১২,০০,০০০/ =

৩৩	ঘিলাতলির উত্তর পাড়ার রাস্তায় কালভার্ট নির্মান ১ টি	কালভার্ট	০১	ঘিলাতলি	পিআইও / ইউনিয়ন পরিষদ/ এনজিও	জানুয়ারী - ডিসেম্বর , ২০২০	জলাবদ্ধতা নিরসন ও টেকসই যোগাযোগ ব্যবস্থা উন্নতকরন	যথাযথ প্রক্রিয়া অনুসরণ করে	৩,০০,০০০/ =
৩৪	ঘিলাতলির আলী পল্লানের কোনারপাড়া আরাকান সড়ক হইতে মনজুর আলীর বাড়ি পর্যন্ত ২০০০ ফুট মাটির রাস্তা মেরামত	মাটির রাস্তা	০১	ঘিলাতলি	ইউনিয়ন পরিষদ/ এনজিও	জানুয়ারী - ডিসেম্বর , ২০২০	টেকসই যোগাযোগ ব্যবস্থা উন্নতকরন ও সহজে আশ্রয়কেন্দ্রে গমন	যথাযথ প্রক্রিয়া অনুসরণ করে	১০,০০,০০০/ =
৩৫	ঘিলাতলির আলী পল্লানের কোনারপাড়া আরাকান সড়ক হইতে মনজুর আলীর বাড়ি পর্যন্ত ২০০০ ফুট সলিং রাস্তা মেরামত	সলিং রাস্তা	০১	ঘিলাতলি	পিআইও /ইউনিয়ন পরিষদ/ এনজিও	জানুয়ারী - ডিসেম্বর , ২০২১	টেকসই যোগাযোগ ব্যবস্থা উন্নতকরন ও সহজে আশ্রয়কেন্দ্রে গমন	যথাযথ প্রক্রিয়া অনুসরণ করে	১৪,০০,০০০/ =
৩৬	ঘিলাতলির আলী পল্লানের কোনারপাড়া ও মনজুর আলীর বাড়ি মাঝখানে কালভার্ট নির্মান ১ টি	কালভার্ট	০১	ঘিলাতলি	পিআইও /ইউনিয়ন পরিষদ/ এনজিও	জানুয়ারী - ডিসেম্বর , ২০২০	জলোচ্ছাস নিরসনের জন্য, টেকসই যোগাযোগ ব্যবস্থা উন্নতকরন ও সহজে আশ্রয়কেন্দ্রে গমন	যথাযথ প্রক্রিয়া অনুসরণ করে	৩,০০,০০০/ =
৩৭	কেরনতলী শহিদ আমির হামজা বাড়ির আরাকান সড়ক হইতে মনজুর আলীর বাড়ি পর্যন্ত মাটির	মাটির রাস্তা	০১	ঘিলাতলি	ইউনিয়ন পরিষদ/ এনজিও	জানুয়ারী - ডিসেম্বর , ২০২০	টেকসই যোগাযোগ ব্যবস্থা উন্নতকরন ও সহজে আশ্রয়কেন্দ্রে গমন	যথাযথ প্রক্রিয়া অনুসরণ করে	৪,০০,০০০/ =

	রাস্তা মেরামত ১৫০০ ফুট								
৩৮	কেরনতলী শহিদ আমির হামজা বাড়ির আরাকান সড়ক হইতে মহরুফ জালাল উদ্দিনের বাড়ি পর্যন্ত সলিং রাস্তা নির্মান ১০০০ ফুট	সলিং রাস্তা	০১	কেরনতলি অগ্রাধীকার - ৫	পিআইও /ইউনিয় ন পরিষদ/ এনজিও	জানুয়ারী - ডিসেম্বর , ২০২১	টেকসই যোগাযোগ ব্যবস্থা উন্নতকরন ও সহজে আশ্রয়কেন্দ্রে গমন	যথাযথ প্রক্রিয়া অনুসরণ করে	১২,০০,০০০/ =
৩৯	কেরনতলী শহিদ আমির হামজা বাড়ির আরাকান সড়ক হইতে মহরুফ জালাল উদ্দিনের বাড়ি পর্যন্ত গাইডওয়াল নির্মান ৩০০ ফুট	গাইডওয় াল	০১	কেরনতলি	পিআইও /ইউনিয় ন পরিষদ/ এনজিও	জানুয়ারী - ডিসেম্বর , ২০২০	টেকসই যোগাযোগ ব্যবস্থা উন্নতকরন ও রাস্তা ভাঙ্গনের প্রতিরোধের জন্য	যথাযথ প্রক্রিয়া অনুসরণ করে	৬,০০,০০০/ =
৪০	কেরনতলী কালু হেডম্যান রাস্তার ফরেস্ট অফিস রোড হইতে কালুর বাড়ি পর্যন্ত মাটির রাস্তা মেরামত ৫০০ ফুট	মাটির রাস্তা	০১	কেরনতলি	ইউনিয়ন পরিষদ/ এনজিও	জানুয়ারী - ডিসেম্বর , ২০২০	টেকসই যোগাযোগ ব্যবস্থা উন্নতকরন	যথাযথ প্রক্রিয়া অনুসরণ করে	১,০০,০০০/=
৪১	কেরনতলী ঘোনারপাড়ার রাস্তার মেম্বার আহাম্মদ হোসেনের বাড়ি হইতে মৌলভী আলি আহাম্মদের	মাটির রাস্তা	০১	কেরনতলি	ইউনিয়ন পরিষদ/ এনজিও	জানুয়ারী - ডিসেম্বর , ২০২০	টেকসই যোগাযোগ ব্যবস্থা উন্নতকরন	যথাযথ প্রক্রিয়া অনুসরণ করে	৪,০০,০০০/ =

	বাড়ি পযর্ন্ত মাটির রাস্তা মেরামত ১৫০০ ফুট								
৪২	কেরনতলী ঘোনারপাড়ার রাস্তার মেসার আহাম্মদ হোসেনের বাড়ি হইতে মৌলভী আলি আহাম্মদের বাড়ি পযর্ন্ত সলিং রাস্তা মেরামত ১৫০০ ফুট	সলিং রাস্তা	০১	কেরনতলি	পিআইও /ইউনিয় ন পরিষদ/ এনজিও	জানুয়ারী - ডিসেম্বর , ২০২১	টেকসই যোগাযোগ ব্যবস্থা উন্নতকরন ও রাস্তা মজবুতকরন	যথাযথ প্রক্রিয়া অনুসরণ করে	১০,০০,০০০/ =
৪৪	কাটাখালী রওজাতুল্লী সঃ দাখিল মাদ্রাসার মাঠ ভরাট	মাদ্রাসার মাঠ ভরাট	০১	কাটাখালী	ইউনিয়ন পরিষদ/ এনজিও	জানুয়ারী - ডিসেম্বর , ২০২১	শিক্ষাপ্রতিষ্ঠানে র জলাবদ্ধতা নিরসন ও দুর্যোগকালনি সময়ে ব্যবহারের জন্য	যথাযথ প্রক্রিয়া অনুসরণ করে	৬,০০,০০০/ =
৪৫	কাটাখালী গোলাপ হোসেনের বাড়ি ও জাফর আলরি বাড়ির মাথখানে ছড়ার উপর সাকোঁ ডিজাইনের ব্রিজ নির্মান ১ টি	ব্রিজ নির্মান	০১	কাটাখালী	এলজিই ড/ পিআইও /ইউনিয় ন পরিষদ/ এনজিও	জানুয়ারী - ডিসেম্বর , ২০২১	জলাবদ্ধতা নিরসন ও পানি চলাচলের জন্য	যথাযথ প্রক্রিয়া অনুসরণ করে	৫,০০,০০০/ =
৪৬	উলুবুনিয়া, ১ টি, ডেইলপাড়া ১ টি, পূর্বপাড়া ১ টি, কাটাখালী ১ টি, পশ্চিমপাড়া ১ টি, ঘিলাতলি	গাইডওয় াল	০১	সকলপাড়া	এলজিই ড/ পিআইও /ইউনিয় ন পরিষদ/ এনজিও	জানুয়ারী - ডিসেম্বর , ২০২০- ২০২১	স্বাভাবিক ও দুর্যোগের পরে মৃতদেহ সংস্কারের জন্য	যথাযথ প্রক্রিয়া অনুসরণ করে	২৫,০০,০০০ /=

	১ টি, কেরনতলী ১ টি = মোট ৭ টি কবরস্থানের গাইডওয়াল নির্মান								
৪৭	দরিদ্র জেলেদের জন্য দুর্যোগ সংকেত সম্পর্কে প্রশিক্ষন ও উপকরন প্রদান ২৫৫ পরিবার	প্রশিক্ষন ও উপকরন প্রদান	০১	সকলপাড়া অগ্রাধীকার - ৪	মৎস্য বিভাগ/ ইউনিয়ন পরিষদ/ এনজিও	জানুয়ারী - ডিসেম্বর , ২০২০ -২০২১	সচেতনতা ও নিরাপত্তার জন্য	যথাযথ প্রক্রিয়া অনুসরণ করে	২৫,০০,০০০ /=
৪৮	দরিদ্র কৃষকদের জন্য কৃষি বিষয়ে প্রশিক্ষন ও দলীয়ভাবে ট্রাক্টর ১০ টি, পানির পাম্প ১০ টি সহায়তা প্রদান	প্রশিক্ষন ও উপকরন প্রদান	০১	সকলপাড়া	কৃষি বিভাগ/ ইউনিয়ন পরিষদ/ এনজিও	জানুয়ারী - ডিসেম্বর , ২০২০ -২০২১	সচেতনতা ও উৎপাদন বৃদ্ধির জন্য	যথাযথ প্রক্রিয়া অনুসরণ করে	৩৫,০০,০০০ /=
৪৯	হতদরিদ্রদের জন্য জীবিকায়নের ব্যবস্থা প্রশিক্ষন ও আর্থিক সহায়তা প্রদান ৫০০ পরিবার	প্রশিক্ষন ও আর্থিক সহায়তা	০১	সকলপাড়া	সকল সরকারী বিভাগ/ ইউনিয়ন পরিষদ/ এনজিও	জানুয়ারী - ডিসেম্বর , ২০২০ -২০২২	সচেতনতা ও জীবনমান উন্নয়নের জন্য	যথাযথ প্রক্রিয়া অনুসরণ করে	১০,০০০,০০ ০/=
৫০	ওয়ার্ড দুর্যোগ ব্যবস্থাপনা কমিটির সদস্যেও জন্য প্রশিক্ষন ও উপকরন প্রদান	প্রশিক্ষন ও উপকরন	০১	সকলপাড়া	সিপিপি/ এনজিও	জানুয়ারী - ডিসেম্বর , ২০২০ -২০২২	সচেতনতা ও নিরাপত্তার জন্য	যথাযথ প্রক্রিয়া অনুসরণ করে	১,০০,০০০/=

৫১	হতদরিদ্রদের জন্য বসতভিটা উচুকরণ ও ঘর মেরামত করন ১৫০ পরিবার	বসতভি টা উচু ও মেরামত	০১	সকলপাড়া অগ্রাধীকার - ৩	ইউপি/এ নজিও	জানুয়ারী - ডিসেম্বর , ২০২০ -২০২২	বন্যা ও জলোচ্ছাস থেকে রক্ষার জন্য	যথাযথ প্রক্রিয়া অনুসরণ করে	৩০,০০,০০০ /=
৫২	উঠান বৈঠকের মাধ্যমে পারিবারিক পর্যায়ে দুর্যোগ সংকেত সম্পর্কে সেশন পরিচালনা	সচেতন তা বৃদ্ধিকরণ	০১	সকলপাড়া	সিপিপি/ এনজিও	জানুয়ারী - ডিসেম্বর , ২০২০ -২০২২	সচেতনতা বৃদ্ধিকরণ	যথাযথ প্রক্রিয়া অনুসরণ করে	১,০০,০০০/=
৫৩	ওয়ার্ড পর্যয়ে জরুরী সাড়াদান সমন্বয় দল গঠন ও প্রশিক্ষনের ব্যবস্থাকরণ	দল গঠন ও সচেতন তা বৃদ্ধিকরণ	০১	সকলপাড়া	সিপিপি/ এনজিও	জানুয়ারী - ডিসেম্বর , ২০২০ -২০২২	সচেতনতা বৃদ্ধিকরণ	যথাযথ প্রক্রিয়া অনুসরণ করে	১,০০,০০০/=
৫৪	কাটাখালী পাড়া আশ্রয় কেন্দ্র নির্মান ১ টি	আশ্রয়কে ন্দ্র	০১	কাটাখালী	শিক্ষা অধিদপ্তর / এডিবি/ এলজিই ড/ পিআইও / এনজিও	জানুয়ারী - ডিসেম্বর , ২০২১	ঘূর্ণিঝড়ের সময় আশ্রয়নের জন্য	যথাযথ প্রক্রিয়া অনুসরণ করে	১৫০,০০০,০ ০০/=
৫৫	মনিরঘোনা জাফর খলিফার বাড়ি হইতে মোঃ হোসেনের বাড়ি পর্যন্ত সিড়ি নির্মান ২৫০ ফুট	সিড়ি	০১	মনিরঘোনা	এডিবি/ এলজিই ড/ পিআইও / এনজিও	জানুয়ারী - ডিসেম্বর , ২০২০ - ২০২১	জরুরী সময়ে পিছিয়ে পড়া মানুষ সহজে নামার জন্য	যথাযথ প্রক্রিয়া অনুসরণ করে	৫,০০০,০০০ /=
৫৬	উত্তর মনিরঘোনা সিদ্দিক আহাম্মদেও বাড়ি হইতে	সিড়ি	০১	উত্তর মনিরঘোনা	এডিবি/ এলজিই ড/ পিআইও	জানুয়ারী - ডিসেম্বর	জরুরী সময়ে পিছিয়ে পড়া মানুষ সহজে নামার জন্য	যথাযথ প্রক্রিয়া অনুসরণ করে	৬,০০,০০০/ =

	আলী আহাম্মদের বাড়ি পযর্ন্তবাড়ি পযর্ন্ত সিড়ি নির্মান ৩০০ ফুট				/ এনজিও	, ২০২০ - ২০২১			
৫৭	মধ্যম মনিরঘোনা নুরাশ বেগমের বাড়ি হইতে আবুল হোসেনের বাড়ি পযর্ন্ত সিড়ি নির্মান ৩০০ ফুট	সিড়ি	০১	মধ্যম মনিরঘোনা	এডিবি/ এলজিই ড/ পিআইও / এনজিও	জানুয়ারী - ডিসেম্বর , ২০২০ - ২০২১	জরুরী সময়ে পিছিয়ে পড়া মানুষ সহজে নামার জন্য	যথাযথ প্রক্রিয়া অনুসরণ করে	৬,০০,০০০/ =
৫৮	মধ্যম মনিরঘোনা ইদ্রিসের বাড়ি হইতে আবুল মুনাফের বাড়ি পযর্ন্ত সিড়ি নির্মান ২০০ ফুট	সিড়ি	০১	মধ্যম মনিরঘোনা	এডিবি/ এলজিই ড/ পিআইও / এনজিও	জানুয়ারী - ডিসেম্বর , ২০২০ - ২০২১	জরুরী সময়ে পিছিয়ে পড়া মানুষ সহজে নামার জন্য	যথাযথ প্রক্রিয়া অনুসরণ করে	৪,০০,০০০/ =
৫৯	মনিরঘোনা পাড়া বায়তুন নুর মসজিদ হতে জহুর আলারি বাড়ি পযর্ন্ত সিড়ি নির্মান ২৫০ ফুট	সিড়ি	০১	মধ্যম মনিরঘোনা	এডিবি/ এলজিই ড/ পিআইও / এনজিও	জানুয়ারী - ডিসেম্বর , ২০২০ - ২০২১	জরুরী সময়ে পিছিয়ে পড়া মানুষ সহজে নামার জন্য	যথাযথ প্রক্রিয়া অনুসরণ করে	৫,০০,০০০/ =
৬০	দক্ষিণ মনিরঘোনা পাড়া মনু মিয়ার বাড়ি হইতে নবী হোসেনের বাড়ি পযর্ন্ত সিড়ি নির্মান ৪০০ ফুট	সিড়ি	০১	দক্ষিণ মনিরঘোনা	এডিবি/ এলজিই ড/ পিআইও / এনজিও	জানুয়ারী - ডিসেম্বর , ২০২০ - ২০২১	জরুরী সময়ে পিছিয়ে পড়া মানুষ সহজে নামার জন্য	যথাযথ প্রক্রিয়া অনুসরণ করে	৮,০০,০০০/ =

৬১	কাটাখালী চাকমাপাড়া চাইলা মংয়ের বাড়ি হইতে বসু চাকমার বাড়ি পর্যন্ত সিড়ি নির্মান ৬০০ ফুট	সিড়ি	০১	কাটাখালী	এডিবি/ এলজিই ড/ পিআইও / এনজিও	জানুয়ারী - ডিসেম্বর , ২০২০ - ২০২১	জরুরী সময়ে পিছিয়ে পড়া মানুষ সহজে নামার জন্য	যথাযথ প্রক্রিয়া অনুসরণ করে	১২,০০,০০০/ =
৬২	কাটাখালী ছড়ার শুইজ গেট হইতে মহরুহম সিকান্দার মিস্ত্রিও বাড়ি পর্যন্ত সিড়ি নির্মান ৩০০ ফুট	সিড়ি	০১	কাটাখালী	এডিবি/ এলজিই ড/ পিআইও / এনজিও	জানুয়ারী - ডিসেম্বর , ২০২০ - ২০২১	জরুরী সময়ে পিছিয়ে পড়া মানুষ সহজে নামার জন্য	যথাযথ প্রক্রিয়া অনুসরণ করে	৬,০০,০০০/ =
৬৩	কাটাখালী হাতিমারার ঘোনা আবদুল নবীর বাড়ি হইতে মহরুহম বদিউজ্জামানে র বাড়ি পর্যন্ত সিড়ি নির্মান ১০০০ ফুট	সিড়ি	০১	কাটাখালী	এডিবি/ এলজিই ড/ পিআইও / এনজিও	জানুয়ারী - ডিসেম্বর , ২০২০ - ২০২১	জরুরী সময়ে পিছিয়ে পড়া মানুষ সহজে নামার জন্য	যথাযথ প্রক্রিয়া অনুসরণ করে	২০,০০,০০০ /=
৬৪	ঘিলাতলি লাল মিয়ার বাড়ি হইতে আবু শুক্কুরের বাড়ি পর্যন্ত সিড়ি নির্মান ২০০ ফুট	সিড়ি	০১	ঘিলাতলি	এডিবি/ এলজিই ড/ পিআইও / এনজিও	জানুয়ারী - ডিসেম্বর , ২০২০ - ২০২১	জরুরী সময়ে পিছিয়ে পড়া মানুষ সহজে নামার জন্য	যথাযথ প্রক্রিয়া অনুসরণ করে	৪,০০,০০০/ =
৬৫	মনিরঘোনা ১২ টি, উলুবুনিয়া ১০ টি, ডেইল পাড়া ৫ টি, কাটাখালী ২৫ টি, চাকমাপাড়ার ৬ টি ঘিলাতলীর ৮টি	সিড়ি	০১	সকলপাড়া	ডিপিএই চই / ইউপি/এ নজিও	জানুয়ারী - ডিসেম্বর , ২০২০ - ২০২১	নিরাপদ পানির জন্য	যথাযথ প্রক্রিয়া অনুসরণ করে	১৭৪,০০,০০০ /=

	কেরনতলী ১২ টি, চাকমারকুল ১০ টি, গভীর নলকুপ স্থাপন = মোট ৮৭ টি								
৬৬	মনিরঘোনা ১৫০ টি, উলুবুনিয়া ৫০ টি, ডেইল পাড়া ৫০ টি, কাটাখালী ২০০ টি, চাকমাপাড়ার ৩০ টি, ঘিলাতলীর ৭০টি, কেরনতলী ১২০ টি, চাকমারকুল ৫০ টি স্বস্ত্য সম্মত পায়খানা স্থাপন = মোট ৭২০ টি	সিড়ি	০১	সকলপাড়া	ইউপি/এ নজিও	জানুয়ারী - ডিসেম্বর , ২০২০ - ২০২১	পরিষ্কার পরিচ্ছন্নতা জন্য	যথাযথ প্রক্রিয়া অনুসরণ করে	২১,৬০০,০০ ০/=
৬৭	কাটাখালী কাদেরের বাড়ি হইতে ফরিদেও দোকান পর্যন্ত সলিং রাস্তা মেরামত ১২০০ ফুট	সলিং রাস্তা	০১	কাটাখালী	ইউপি/এ নজিও	জানুয়ারী - ডিসেম্বর , ২০২০ -	যোগযোগ ব্যবস্থা ও চলাচলের জন্য	যথাযথ প্রক্রিয়া অনুসরণ করে	৭,০০,০০০/ =
৬৮	কাটাখালী পশ্চিম পাড় জামে মসজিদের কবরস্থানের গাইডওয়াল নির্মান ৮০০ ফুট	গাইডওয় াল	০১	কাটাখালী	পিআইও /ইউপি/ এনজিও	জানুয়ারী - ডিসেম্বর , ২০২১	দুর্যোগ পরবর্তীতে মৃতদেহ সৎকারের কবরস্থান সুরক্ষার জন্য	যথাযথ প্রক্রিয়া অনুসরণ করে	৬,০০,০০০/ =

৬৯	কাটাখালী ঘোনারপাড়া খায়রুল বসারের বাড়ি হইতে আবু সিদ্দিকের বাড়ি সলিং রাস্তা নিমার্ণ ২০০ ফুট	সলিং রাস্তা	০১	কাটাখালী	পিআইও /ইউপি/ এনজিও	জানুয়ারী - ডিসেম্বর , ২০২০	যোগাযোগ ব্যবস্থা সহজলভ্যতার জন্য	যথাযথ প্রক্রিয়া অনুসরণ করে	৩,০০,০০০/ =
৭০	কাটাখালী হাবিব রহমানের বাড়ি হইতে কিয়াংয়ের চরা পর্যন্ত ছরা খনন ১০,০০০ ফুট	ছরা খনন	০১	কাটাখালী অগ্রাধীকার - ২	পিআইও /ইউপি/ এনজিও	জানুয়ারী - ডিসেম্বর , ২০২১	জলাবদ্ধতা নিরসন ও পানি চলাচলের জন্য	যথাযথ প্রক্রিয়া অনুসরণ করে	৫০,০০,০০০ /=
৭১	কেরনতলী ফরিদের বাড়ি হইতে মহরুম গোলাম সোবাহানের বাড়ি পর্যন্ত ছরা খনন ৬৬০০ ফুট	ছরা খনন	০১	কাটাখালী	পিআইও /ইউপি/ এনজিও	জানুয়ারী - ডিসেম্বর , ২০২১	জলাবদ্ধতা নিরসন ও পানি চলাচলের জন্য	যথাযথ প্রক্রিয়া অনুসরণ করে	৩৩,০০,০০০ /=
৭২	দুর্যোগ ও লবন সহনশীল বৃক্ষরোপন (নদীর পাশে, খালের পাশে, রাস্তার দু পাশে ও মাঠে)	বৃক্ষরোপ ন	০১	সকলপাড়া	বনবিভা গ/ইউপি /এনজিও	জানুয়ারী - ডিসেম্বর , ২০২০- ২০২২	জলবায়ু পরিবর্তনে পরিবেশের ভারম্য রক্ষার জন্য	যথাযথ প্রক্রিয়া অনুসরণ করে	১০০,০০০/=

## ২ নং ওয়ার্ড

ক্রমিক নং	প্রকল্পের নাম	প্রকল্পের ধরন	ওয়ার্ড নং	পাড়ার নাম	কে করবে	কখন করবে	কেন করবে	কিভাবে করবে	আনুমানিক বাজেট
০১	আমতলিপাড়া পুলিশপাড়ির থেকে লালু চাষির বাড়ি হইয়া আমতলির সড়ক পর্যন্ত মাটির রাস্তা উচুকরন ২০০০ ফুট	মাটির রাস্তা মেরামত	০২	আমতলিপা ড়া অগ্রাধীকার - ২	ইউপি/ এনজিও	জানুয়ারী- জুন, ২০২০	যোগাযোগ সুবিধার্থে ও ঘূর্ণিঝড়ের সময় দ্রুত আশ্রয়কেন্দ্রে অবস্থান নেওয়ার জন্য	যথাযথ প্রক্রিয়া অনুসরণ করে	৩০০,০০০/=
০২	নতুন ব্রিজ হইতে পশ্চিমে সুকনা আমতলি হইয়া চাইণ্ড চাকমার বাড়ি পর্যন্ত মাটির রাস্তা উচুকরন ১৫০০ ফুট	মাটির রাস্তা	০২	সুকনা আমতলি অগ্রাধীকার - ১	ইউপি/ এনজিও	জানুয়ারী- ডিসেম্বর, ২০২০	যাতায়াত সুবিধা ও ঘূর্ণিঝড়ের সময় সহজে আশ্রয় কেন্দ্রে পৌছানো	যথাযথ প্রক্রিয়া অনুসরণ করে	৩৫০০০,০০০ /=
০৩	নুর বাড়ি থেকে আবদুল হকের বাড়ি হইয়া আমতলির মমতাজের বাড়ি পর্যন্ত মাটির রাস্তা উচুকরন ১৬০০ ফুট	মাটির রাস্তা উজুকরন	০২	আমতলি	ইউপি/ এনজিও	জানুয়ারী- জুন, ২০২০	যাতায়াত সুবিধা ও ঘূর্ণিঝড়ের সময় সহজে আশ্রয় কেন্দ্রে পৌছানো	যথাযথ প্রক্রিয়া অনুসরণ করে	৩০০,০০০/=
০৪.	হাবিবুল্লাহর বাড়ি থেকে আমতলি নারিকেল বাগান পর্যন্ত মাটির রাস্তা উচুকরন ১১০০ ফুট	মাটির রাস্তা	০২	আমতলি	ইউপি/ এনজিও	জানুয়ারী- জুন, ২০২১	যাতায়াত সুবিধার জন্য ও ব্যবসায়ী কর্মে স্থানীয়দের সহজে গমন	যথাযথ প্রক্রিয়া অনুসরণ করে	২০০,০০০/=
০৫.	আমতলি মেইন রোড হইতে কবির মেম্বারের বাড়ি হইয়া মৌলভী সামসু রহমানের বাড়ি পর্যন্ত মাটির রাস্তা মেরামত ১০০০ ফুট	মাটির রাস্তা উচুকরন	০২	আমতলি	ইউপি/ এনজিও	জানুয়ারী- জুন, ২০২০	যাতায়াত সুবিধা ও ঘূর্ণিঝড়ের সময় সহজে আশ্রয় কেন্দ্রে পৌছানো	যথাযথ প্রক্রিয়া অনুসরণ করে	১,৫০০,০০/ =

০৬	শাপলাপুর সড়ক হইতে আদারি ছড়া কালাপুত হইয়া নুর আলমের বাড়ি পর্যন্ত মাটির রাস্তা উচুকরন ও গাইডওয়াল নির্মান ২০০০ ফুট	মাটির রাস্তা উচুকরন ও গাইডওয়াল নির্মান	০২	শাপলাপুর অগ্রাধীকার - ৩	ইউপি/এনজিও	জানুয়ারী-জুন, ২০২১	যাতায়াত সুবিধা ও রাস্তা ভাঙ্গনের হাত থেকে রক্ষার জন্য	যথাযথ প্রক্রিয়া অনুসরণ করে	১০,০০০,০০/ =
০৭	হোয়াইক্যাং মেইন রোড হইয়া পূর্ব দিকে উত্তরপাড়া সড়ক পর্যন্ত ড্রেন নির্মান ৪০০ ফুট	ড্রেন নির্মান	০২	হোয়াইক্যাং পাড়া	এলজিই ডি/পিআই ও/ইউপি/এনজিও	জানুয়ারী থেকে ডিসেম্বর, ২০২০	জলাবদ্ধতা নিরসনের জন্য ও রাস্তা ভাঙ্গনের হাত থেকে রক্ষার জন্য	যথাযথ প্রক্রিয়া অনুসরণ করে	৪,০০,০০০/ =
০৮	হোয়াইক্যাং পশ্চিম মাঝের পাড়া কবরস্থানের পাশে ১৫০ ফুট ড্রেন নির্মান	ড্রেন নির্মান	০২	হোয়াইক্যাং পাড়া	এলজিই ডি/পিআই ও/ইউপি/এনজিও	জানুয়ারী-জুন, ২০২০	জলাবদ্ধতা নিরসনের জন্য ও রাস্তা ভাঙ্গনের হাত থেকে রক্ষার জন্য	যথাযথ প্রক্রিয়া অনুসরণ করে	২,০০,০০০/ =
০৯	হোয়াইক্যাং মাঝের পাড়া মেইন রোড থেকে উত্তর পাড়া সড়ক পর্যন্ত ব্রিক সলিং নির্মান ১০০০ ফুট	ব্রিক সলিং	০২	হোয়াইক্যাং মাঝের পাড়া	পিআই ও/ইউপি/এনজিও	জানুয়ারী-ফেব্রুয়ারী, ২০২০-২০২১	গাঙ্গা টেকসই ও প্রতিবন্ধি, বয়স্ক, শিশুদের সহজে যাতায়াতের জন্য	যথাযথ প্রক্রিয়া অনুসরণ করে	৭০০,০০০/ =
১০	হোয়াইক্যাং উত্তরপাড়া ফিরোজ হাজির বাড়ি হইতে ডা: নুর হোসেনর বাড়ি পর্যন্ত রাস্তা মেরামত ও ড্রেন নির্মান ৪০০ ফুট	রাস্তা মেরামত /ড্রেন নির্মান	০২	হোয়াইক্যাং উত্তরপাড়া	পিআই ও/ইউপি/নয়ন পরিষদ /এনজিও	জানুয়ারী-ফেব্রুয়ারী, ২০২১	ঘূর্ণিঝড়ের সময় সাইক্লোন সেন্টারে আসা ও জীবনমান উন্নয়নের জন্য	যথাযথ প্রক্রিয়া অনুসরণ করে	৯০০,০০০/ =
১১	খারাইংগা ঘোনা সোয়েবের বাড়ি হইতে বেড়িবাধ পর্যন্ত মাটির রাস্তা	মাটির রাস্তা	০২	খারাইংগা ঘোনা	ইউনিয়ন পরিষদ /এনজিও	জানুয়ারী-ডিসেম্বর, ২০২০	রাস্তা ভাঙ্গার প্রতিরোধে, জীবনমান উন্নয়নের জন্য	যথাযথ প্রক্রিয়া অনুসরণ করে	৩,০০,০০০/ =

	উচুকরন ১০০০ ফুট								
১২	খারাইংগা ঘোনা মদন আলীর বাড়ি থেকে আবুল খায়েরের বাড়ি পর্যন্ত মাটির রাস্তা উচুকরন ৬০০ ফুট	মাটির রাস্তা	০২	খারাইংগা ঘোনা	ইউনিয়ন পরিষদ / এনজিও	জানুয়ারী-ডিসেম্বর, ২০২১	রাস্তা ভাঙ্গার প্রতিরোধের ও যোগাযোগ ব্যবস্থার জন্য	যথাযথ প্রক্রিয়া অনুসরণ করে	১২,০০,০০০/=
১৩	গুরা মিয়ার বাড়ি হইতে খারাইংগা ঘোনা ইসলাম সর্দারের বাড়ি পর্যন্ত মাটির রাস্তা উচুকরন ৬০০ ফুট	মাটির রাস্তা	০২	খারাইংগা ঘোনা অগ্রাধীকার - ৪	ইউনিয়ন পরিষদ / এনজিও	জানুয়ারী-ডিসেম্বর, ২০২০	রাস্তা ভাঙ্গার প্রতিরোধের ও যোগাযোগ ব্যবস্থার জন্য	যথাযথ প্রক্রিয়া অনুসরণ করে	১২০,০০০/=
১৪	খারাইংগাঘোনা নুরুর বাড়ি হইতে ইউসুফ আলীর বাড়ি পর্যন্ত মাটির রাস্তা উচুকরন ৪০০ ফুট	মাটির রাস্তা	০২	খারাইংগা ঘানা	ইউনিয়ন পরিষদ / এনজিও	জানুয়ারী-ডিসেম্বর, ২০২০	রাস্তা ভাঙ্গার প্রতিরোধের ও যোগাযোগ ব্যবস্থা উন্নতকরন	যথাযথ প্রক্রিয়া অনুসরণ করে	৮০,০০০/=
১৫	তুলাতলি মেইন রোড ঘনতে আবদুল সালামের বাড়ি পর্যন্ত সলিং নির্মান ৪০০ ফুট	সলিং রাস্তা	০২	তুলাতলি	পিআই ও / ইউনিয়ন পরিষদ / এনজিও	জানুয়ারী-ডিসেম্বর, ২০২১	রাস্তা ভাঙ্গার প্রতিরোধের ও যোগাযোগ ব্যবস্থা উন্নতকরন	যথাযথ প্রক্রিয়া অনুসরণ করে	২৫০,০০০/=
১৬	আমতলি ঘোনা বকতারের বাড়ি হইতে মো: শফিকের বাড়ি পর্যন্ত ১০০০ ফুট মাটির রাস্তা উচুকরন	মাটির রাস্তা	০২	আমতলি	ইউনিয়ন পরিষদ / এনজিও	জানুয়ারী-ডিসেম্বর, ২০২০	রাস্তা ভাঙ্গার প্রতিরোধের ও যোগাযোগ ব্যবস্থা উন্নতকরন	যথাযথ প্রক্রিয়া অনুসরণ করে	২৫০,০০০/=

১৭	মেইন রোড থেকে মিনুট চেয়ারম্যান বাড়ির সামনে দিয়ে ফিরোজ চৌকিদার প্রজেক্ট দিয়ে বেড়ি বাঁধ পযর্ন্ত সলিং রাস্তা নির্মান ১০০০ ফুট	সলিং রাস্তা	০২	তুলাতলি	এলজিই ডি/পি আইও/ ইউনিয়ন পরিষদ / এনজিও	জানুয়ারী- ডিসেম্বর, ২০২১	রাস্তা ভাঙ্গার প্রতিরোধের ও যোগাযোগ ব্যবস্থা উন্নতকরন	যথাযথ প্রক্রিয়া অনুসরণ করে	৭,০০,০০০/ =
১৮	ডরোজ চৌকিদারের প্রজেক্টের পশ্চিম পাশে কালভার্ট নির্মান	কালভার্ট	০২	আমতলি	পিআই ও/ ইউনিয়ন পরিষদ / এনজিও	জানুয়ারী- ডিসেম্বর, ২০২০	জলাবদ্ধতা নিরসনের জন্য ও যোগাযোগ ব্যবস্থা উন্নতকরন	যথাযথ প্রক্রিয়া অনুসরণ করে	২৫০,০০০/=
১৯	বালুখালি মেইন রোড হইতে হাসেম মিয়ার বাড়ি পযর্ন্ত সলিং রাস্তা নির্মান ২৫০ ফুট	সলিং রাস্তা	০২	বালুখালি	পিআই ও / ইউনিয়ন পরিষদ / এনজিও	জানুয়ারী- ডিসেম্বর, ২০২০	যোগাযোগ ব্যবস্থা উন্নতকরন ও সহজে আশ্রয় কেন্দ্রে অবস্থান	যথাযথ প্রক্রিয়া অনুসরণ করে	২৫০,০০০/=
২০	বালু খালি মো: মকবুলের বাড়ি হইতে জুলু মিয়ার বাড়ি পাশ দিয়ে কাশেমের খামার পযর্ন্ত সলিং রাস্তা নির্মান ১৫০০ ফুট	সলিং রাস্তা	০২	বালুখালি	পিআই ও / ইউনিয়ন পরিষদ / এনজিও	জানুয়ারী- ডিসেম্বর, ২০২১	যোগাযোগ ব্যবস্থা উন্নতকরন ও সহজে আশ্রয় কেন্দ্রে অবস্থান	যথাযথ প্রক্রিয়া অনুসরণ করে	১৫,০০,০০০/ =
২১	খারাইংগা ঘোনা মসজিদের সামনে হইতে নুরুল ইসলামের বাড়ি পযর্ন্ত ব্রিক সলিং রাস্তা নির্মান ২৫০ ফুট	সলিং রাস্তা	০২	খারাইংগোনা	পিআই ও / ইউনিয়ন পরিষদ / এনজিও	জানুয়ারী- ডিসেম্বর, ২০২০	যোগাযোগ ব্যবস্থা উন্নতকরন এবং সহজে আশ্রয় কেন্দ্রে গমন	যথাযথ প্রক্রিয়া অনুসরণ করে	২৫০,০০০/=
২২	খারাইংগা ঘোনা কবরস্থানের অসমাপ্ত বাউন্ডারী	সলিং রাস্তা	০২	খারাইংগোনা	পিআই ও / ইউনিয়ন পরিষদ	জানুয়ারী- জুন, ২০২০- ২০২১	দুর্যোগের পরবর্তী সময়ে মৃতদেহ সৎকারে নিরাপত্তা স্থানের ব্যবস্থাকরন	যথাযথ প্রক্রিয়া অনুসরণ করে	৭,০০,০০০/ =

	নির্মান ১০০০ ফুট				/ এনজিও				
২৩	খারাইংঘা ঘোনা দোকান হইতে মদন আলীর বাড়ি পর্যন্ত রাস্তার দুপাশে গাইডওয়াল নির্মান ১২০০ ফুট	গাইডওয়াল	০২	খারাইংঘোনা অগ্রাধীকার - ৫	পিআই ও / ইউনিয়ন পরিষদ / এনজিও	জানুয়ারী- জুন, ২০২১	টেকসই যোগাযোগ ব্যবস্থা উন্নতকরন এবং নিরাপদ স্থানে আশ্রয়ন	যথাযথ প্রক্রিয়া অনুসরণ করে	৬০০,০০০/=
২৪	খারাইংগা ঘোনা মসজিদের পুকুর পারের গাইডওয়াল নির্মান ১০০ ফুট	গাইডওয়াল	০২	খারাইংগা ঘোনা	পিআই ও/ইউনিয়ন পরিষদ / এনজিও	জানুয়ারী- জুন, ২০২১	টেকসই যোগাযোগ ব্যবস্থা উন্নতকরন ও পানি নিরাপদ রাখার কৌশল অবলম্বন	যথাযথ প্রক্রিয়া অনুসরণ করে	১৩০,০০০/=
২৫	খারাইংগা ঘোনা মালেকের বাড়ি সামনে ২০০ ফুট গাইডওয়াল নির্মান	গাইডওয়াল	০২	খারাইংগা ঘোনা	পিআই ও/ইউনিয়ন পরিষদ / এনজিও	জানুয়ারী- জুন, ২০২০	টেকসই যোগাযোগ ব্যবস্থা উন্নতকরন এবং নিরাপদ স্থানে আশ্রয়ন	যথাযথ প্রক্রিয়া অনুসরণ করে	৩,০০,০০০/ =
২৬	বালুখালি লাল মিয়ার বাড়ির সামনে কালভার্ট নির্মান ১ টি	কালভার্ট	০২	বালুখালি	পিআই ও/ইউনিয়ন পরিষদ / এনজিও	জানুয়ারী- ডিসেম্বর, ২০২০	জলাবদ্ধতা নিরসন, টেকসই যোগাযোগ ব্যবস্থা উন্নতকরন	যথাযথ প্রক্রিয়া অনুসরণ করে	৩,০০,০০০/ =
২৬	শুকনা আমতলি চাইংগা ঘোনা বাড়ির সামনে কালভার্ট নির্মান ১ টি	কালভার্ট	০২	আমতলি	ইউনিয়ন পরিষদ / এনজিও	জানুয়ারী- ডিসেম্বর, ২০২১	জলাবদ্ধতা নিরসন, টেকসই যোগাযোগ ব্যবস্থা উন্নতকরন	যথাযথ প্রক্রিয়া অনুসরণ করে	২,০০,০০০/ =
২৭	সুকনা আমতলী থাইংচু চাকমা বাড়ির রাস্তার সামনে কালভার্ট নির্মান ১ টি	কালভার্ট	০২	আমতলি	পিআই ও/ইউনিয়ন পরিষদ / এনজিও	জানুয়ারী- ডিসেম্বর, ২০২১	জলাবদ্ধতা নিরসন, টেকসই যোগাযোগ ব্যবস্থা উন্নতকরন	যথাযথ প্রক্রিয়া অনুসরণ করে	২,০০,০০০/ =

২৮	আমতলি মমতাজের বাড়ির রাস্তা সামনে ব্রিজ নির্মাণ ১ উঁ	ব্রিজ নির্মাণ	০২	আমতলি	এলজিই ডি/ পিআই ও/ইউনিয়ন পরিষদ / এনজিও	জানুয়ারী- ডিসেম্বর, ২০২১	জলাবদ্ধতা নিরসনের জন্য, টেকসই যোগাযোগ ব্যবস্থা উন্নতকরণ	যথাযথ প্রক্রিয়া অনুসরণ করে	৩০,০০,০০০ / =
২৯	আমতলি নারিকেল বাগানের সামনে রাস্তার উপর কালভার্ট নির্মাণ ১ টি	কালভার্ট নির্মাণ	০২	আমতলি	পিআই ও/ইউনিয়ন পরিষদ / এনজিও	জানুয়ারী- ডিসেম্বর, ২০২০	জলাবদ্ধতা নিরসনের জন্য, টেকসই যোগাযোগ ব্যবস্থা উন্নতকরণ	যথাযথ প্রক্রিয়া অনুসরণ করে	৩০০,০০০/ =
৩০	বালুখালি আমতলি ঘোনা আবদুল হাফেজের বাড়ির সামনে রাস্তার উপর কালভার্ট নির্মাণ ১ টি	কালভার্ট নির্মাণ	০২	বালুখালি	পিআই ও/ইউনিয়ন পরিষদ / এনজিও	জানুয়ারী- ডিসেম্বর, ২০২০	জলাবদ্ধতা নিরসন ও টেকসই যোগাযোগ ব্যবস্থা উন্নতকরণ	যথাযথ প্রক্রিয়া অনুসরণ করে	৩,০০,০০০/ =
৩১	খারাইংগা ঘোনা হারুন মিয়ার বাড়ির সামনে রাস্তা উপর কালভার্ট নির্মাণ ১ টি	কালভার্ট নির্মাণ	০২	খারাইংগা ঘোনা	পিআই ও/ইউনিয়ন পরিষদ / এনজিও	জানুয়ারী- ডিসেম্বর, ২০২১	জলাবদ্ধতা নিরসন ও টেকসই যোগাযোগ ব্যবস্থা উন্নতকরণ	যথাযথ প্রক্রিয়া অনুসরণ করে	২৫০,০০০/ =
৩২	খারাইংগা ঘোনা জয়নাল বইদার বাড়ি পাশে পুরান কবরস্থানের বাউন্ডারি নির্মাণ ১০০০ ফুট	বাউন্ডারি	০২	খারাইংগা ঘোনা	পিআই ও/ ইউনিয়ন পরিষদ / এনজিও	জানুয়ারী- ডিসেম্বর, ২০২০- ২০২১	দুর্ঘটনার পরবর্তী মৃতদেহ সৎকারের জন্য জায়গা ব্যবস্থাপনা	যথাযথ প্রক্রিয়া অনুসরণ করে	৬,০০,০০০/ =
৩৩	বালুখালী রওশন আলীর বাড়ির সামনে রাস্তার উপর কালভার্ট নির্মাণ ১ টি	কালভার্ট	০২	বালুখালী	পিআই ও/ ইউনিয়ন পরিষদ / এনজিও	জানুয়ারী- ডিসেম্বর, ২০২০	জলাবদ্ধতা নিরসন ও টেকসই যোগাযোগ ব্যবস্থা উন্নতকরণ	যথাযথ প্রক্রিয়া অনুসরণ করে	২৫০,০০০/ =

৩৪	বালুখালী আবুল হোসেনের বাড়ি সামনে রাস্তার উপর কালবার্ট নির্মাণ	কালবার্ট	০২	বালুখালী	পিআই ও/ইউনিয়ন পরিষদ / এনজিও	জানুয়ারী-ডিসেম্বর, ২০২১	জলাবদ্ধতা নিরসন ও টেকসই যোগাযোগ ব্যবস্থা উন্নতকরন	যথাযথ প্রক্রিয়া অনুসরণ করে	২৫০,০০০/=
৩৫	হোয়াইক্যং উত্তর পাড়া মসজিদের পাশ দিয়ে কবরস্থান হইয়া কফিলের বাড়ি পর্যন্ত মাটির রাস্তা উচুকরন ১০০০ ফুট	মাটির রাস্তা	০২	হোয়াইক্যং উত্তর পাড়া	ইউনিয়ন পরিষদ / এনজিও	জানুয়ারী-ডিসেম্বর, ২০২০	টেকসই যোগাযোগ ব্যবস্থা উন্নতকরন ও সহজে আশ্রয়কেন্দ্রে গমন	যথাযথ প্রক্রিয়া অনুসরণ করে	২৫০,০০০/=
৩৬	হোয়াইক্যং উত্তর পাড়া কবরস্থানের গাইডওয়াল নির্মাণ- ৩০০ ফুট	গাইডওয়াল	০২	হোয়াইক্যং উত্তর পাড়া	পিআই ও/ইউনিয়ন পরিষদ / এনজিও	জানুয়ারী-ডিসেম্বর, ২০২০	জলোচ্ছাস নিরসনের জন্য, টেকসই যোগাযোগ ব্যবস্থা উন্নতকরন ও সহজে আশ্রয়কেন্দ্রে গমন	যথাযথ প্রক্রিয়া অনুসরণ করে	২৫০,০০০/=
৩৭	লালু চৌধুরীর বাড়ি হইতে ফরিদের বাড়ি পর্যন্ত সলিং রাস্তা নির্মাণ ২০০ ফুট	সলিং রাস্তা নির্মাণ	০২	হোয়াইক্যং উত্তর পাড়া	পিআই ও/ইউনিয়ন পরিষদ / এনজিও	জানুয়ারী-ডিসেম্বর, ২০২১	টেকসই যোগাযোগ ব্যবস্থা উন্নতকরন ও সহজে আশ্রয়কেন্দ্রে গমন	যথাযথ প্রক্রিয়া অনুসরণ করে	২,০০,০০০/=
৩৮	বিজিবি পশ্চিম দিকে থেকে শামছু বাড়ি বড়টেক চেকপোস্ট পর্যন্ত মাটির রাস্তা উচুকরন ১৫০০ ফুট	মাটির রাস্তা	০২	চেকপোস্ট	ইউনিয়ন পরিষদ / এনজিও	জানুয়ারী-ডিসেম্বর, ২০২০	টেকসই যোগাযোগ ব্যবস্থা উন্নতকরন ও সহজে আশ্রয়কেন্দ্রে গমন	যথাযথ প্রক্রিয়া অনুসরণ করে	৩,৫০,০০০/=
৩৯	আমগাছ তলা সৈয়দ হোসেনের বাড়ি থেকে বাদিশার বাড়ি পর্যন্ত মাটির রাস্তা	মাটির রাস্তা	০২	চেকপোস্ট	ইউনিয়ন পরিষদ / এনজিও	জানুয়ারী-ডিসেম্বর, ২০২০	টেকসই যোগাযোগ ব্যবস্থা উন্নতকরন ও রাস্তা ভাঙ্গনের প্রতিরোধের জন্য	যথাযথ প্রক্রিয়া অনুসরণ করে	২০০,০০০/=

	উচুকরন ৫০০ ফুট								
৪০	হোয়াইক্যাং মেইন রোড খাতুর বাড়ি হইয়া মো: শফির বাড়ি পর্যন্ত মাটির রাস্তা উচুকরন ২০০০ ফুট	মাটির রাস্তা	০২	ডাকাতঘুনা	ইউনিয়ন পরিষদ / এনজিও	জানুয়ারী-ডিসেম্বর, ২০২০	টেকসই যোগাযোগ ব্যবস্থা উন্নতকরন ও রাস্তা ভাঙ্গনের প্রতিরোধের জন্য	যথাযথ প্রক্রিয়া অনুসরণ করে	৪,০০,০০০/ =
৪১	হোয়াইক্যাং মেইন রোড থেকে রহিমুল্লাহর বাড়ি পর্যন্ত গাইডওয়াল ওড্রেন নির্মান ৩০০ ফুট	গাইডওয়াল ও ড্রেন নির্মান	০২	হোয়াইক্যাং মেইন রোড	পিআই ও/ইউনিয়ন পরিষদ / এনজিও	জানুয়ারী-ডিসেম্বর, ২০২১	টেকসই যোগাযোগ ব্যবস্থা উন্নতকরন, রাস্তা ভাঙ্গনের প্রতিরোধে জলাবদ্ধতা নিরসনের ও জন্য	যথাযথ প্রক্রিয়া অনুসরণ করে	৩,০০,০০০/ =
৪২	মেইন রোড থেকে কোষ্টাল অফিসের পাকা দিয়া নুর হোসেনের বাড়ি হইয়া আবদুর রহমান পুতুইক্কার বাড়ি পর্যন্ত সলিং রাস্তা নির্মান ৮০০ ফুট	সলিং রাস্তা নির্মান	০২	হোয়াইক্যাং মেইন রোড	পিআই ও/ইউনিয়ন পরিষদ / এনজিও	জানুয়ারী-ডিসেম্বর, ২০২১	টেকসই যোগাযোগ ব্যবস্থা উন্নতকরন ও রাস্তা মজবুতকরন	যথাযথ প্রক্রিয়া অনুসরণ করে	৮,০০,০০০/ =
৪৪	মেইন রোড থেকে কোষ্টাল অফিসের পাশে রাস্তা উভয় পাশে গাইডওয়াল নির্মান ২০০ ফুট	গাইডওয়াল নির্মান	০২	হোয়াইক্যাং মেইন রোড	পিআই ও/ইউনিয়ন পরিষদ / এনজিও	জানুয়ারী-ডিসেম্বর, ২০২০	টেকসই যোগাযোগ ব্যবস্থা উন্নতকরন ও রাস্তা মজবুতকরন	যথাযথ প্রক্রিয়া অনুসরণ করে	২,০০,০০০/ =
৪৫	হোয়াইক্যাং মাঝের পাড়া মসজিদেও কবরস্থানের চারপাশে বাউন্ডারি নির্মান ১০০০ ফুট	বাউন্ডারি	০২	হোয়াইক্যাং মাঝের পাড়া	পিআই ও/ইউনিয়ন পরিষদ / এনজিও	জানুয়ারী-ডিসেম্বর, ২০২১	দুর্যোগের পরবর্তী মৃতদেহ সৎকারের জন্য কবরস্থান ভাঙ্গন প্রতিরোধের জন্য	যথাযথ প্রক্রিয়া অনুসরণ করে	৬,০০,০০০/ =

৪৬	তুলাতলি নুর ইসলামের বাড়ি হইতে সৈয়দ করিমের সওদাগর এর বাড়ি পর্যন্ত রাস্তার পাশে গাইডওয়াল নির্মান ২০০ ফুট	গাইডওয়াল নির্মান	০২	তুলাতলি	পিআই ও/ইউনিয়ন পরিষদ / এনজিও	জানুয়ারী-ডিসেম্বর, ২০২০-২০২১	টেকসই যোগাযোগ ব্যবস্থা উন্নতকরন ও রাস্তা মজবুতকরন	যথাযথ প্রক্রিয়া অনুসরণ করে	১,০০,০০০/=
৪৭	তুলাতলি হাফেজ আবু কারামের নুরানী মাদ্রাসার হাফেজখানার গাইডওয়াল নির্মান ২০০ ফুট	গাইডওয়াল নির্মান	০২	তুলাতলি	শিক্ষা অধিদপ্তর/পিআই ও/ইউনিয়ন পরিষদ / এনজিও	জানুয়ারী-ডিসেম্বর, ২০২১	প্রতিষ্ঠানের ভাঙ্গন প্রতিরোধ ও দুর্যোগ কালীন সময়ে অবস্থান গ্রহনের জন্য	যথাযথ প্রক্রিয়া অনুসরণ করে	২,০০,০০০/=
৪৮	হোয়াইক্যাং মেইন রোড থেকে হাতু বরের গুনা মলই জয়নালে মজিদের পাশ দিয়ে সেলিম আবদুর রহিমের বাড়ি পর্যন্ত সলিং রাস্তা নির্মান ১৫০০ ফুট	সলিং রাস্তা নির্মান	০২	হোয়াইক্যাং মেইন রোড	পিআই ও/ইউনিয়ন পরিষদ / এনজিও	জানুয়ারী-ডিসেম্বর, ২০২১	রাস্তা ভাঙ্গন প্রতিরোধ ও পিছিয়ে পড়া ব্যক্তিদের যোগাযোগ ব্যবস্থা স্বচ্ছতার জন্য	যথাযথ প্রক্রিয়া অনুসরণ করে	৭,০০,০০০/=
৪৯	হোয়াইক্যাং মেইন রোড থেকে কেলামত আলমের বাড়ি হইয়া রুব্বেলের বাড়ি পর্যন্ত সলিং রাস্তা নির্মান ৬০০ ফুট	সলিং রাস্তা নির্মান	০২	হোয়াইক্যাং মেইন রোড	পিআই ও/ইউনিয়ন পরিষদ / এনজিও	জানুয়ারী-ডিসেম্বর, ২০২০	রাস্তা ভাঙ্গন প্রতিরোধ ও পিছিয়ে পড়া ব্যক্তিদের যোগাযোগ ব্যবস্থা স্বচ্ছতার জন্য	যথাযথ প্রক্রিয়া অনুসরণ করে	৪,০০,০০০/=
৫০	বালুখালি আয়ুব আলির বাড়ির রাস্তার উপর কালভার্ট নির্মান ১ টি	কালভার্ট নির্মান	০২	বালুখালী	পিআই ও/ইউনিয়ন পরিষদ / এনজিও	জানুয়ারী-ডিসেম্বর, ২০২০ - ২০২২	রাস্তা ভাঙ্গন প্রতিরোধ, পিছিয়ে পড়া ব্যক্তিদের যোগাযোগ ব্যবস্থা স্বচ্ছতা ও জলাবদ্ধতা নিরসনের জন্য	যথাযথ প্রক্রিয়া অনুসরণ করে	৩০০,০০০/=

৫১	উত্তর পাড়া সেলিমের বাড়ি হইতে মিঞ্জি ছড়া পর্যন্ত উভয়পাশে ড্রেন নির্মান ৩০০ ফুট	ড্রেন নির্মান	০২	উত্তর পাড়া	পিআই ও/ইউনিয়ন পরিষদ / এনজিও	জানুয়ারী-ডিসেম্বর, ২০২০	রাস্তা ভাঙ্গন প্রতিরোধ, পিছিয়ে পড়া ব্যক্তিদের যোগাযোগ ব্যবস্থা স্বচ্ছতা ও জলাবদ্ধতা নিরসনের জন্য	যথাযথ প্রক্রিয়া অনুসরণ করে	২,৫০,০০০/ =
৫২	উত্তর পাশে রোড হইতে পেয়ার মোহাম্মদের বাড়ির সামনে দিয়া সেনালী হাজির বাড়ি পর্যন্ত মাটির রাস্তা উচুকরন ১০০ ফুট	মাটির রাস্তা মেরামত	০২	উত্তর পাড়া	ইউনিয়ন পরিষদ / এনজিও	জানুয়ারী-ডিসেম্বর, ২০২০	দুর্যোগকালীন সময়ে দ্রুত নিরাপদ স্থানে স্থান্তরের সুযোগ করে দেওয়া, পিছিয়ে পড়া ব্যক্তিদের যোগাযোগ ব্যবস্থা স্বচ্ছকরন ও জলাবদ্ধতা নিরসনের জন্য	যথাযথ প্রক্রিয়া অনুসরণ করে	৩,০০,০০০/ =
৫৩	হোয়াইক্যং বালুখালি ২৫ টি, তুলাতলি ৩০ টি মোট ৫৫ টি স্বস্থ্যসম্মত লেট্রিন স্থাপন	স্বস্থ্যসম্মত পায়খানা স্থাপন	০২	সকলপাড়া	ইউনিয়ন পরিষদ / এনজিও	জানুয়ারী-ডিসেম্বর, ২০২০-২০২১	সু-স্বাস্থ্য ও রোগ বলাই থেকে নিরাপদ থাকা	যথাযথ প্রক্রিয়া অনুসরণ করে	১৬,০০,০০০/ =
৫৪	হোয়াইক্যং রুবলের বাড়ির সামনে ছরার উপর কালবার্ট নির্মান ১ টি	কালবার্ট নির্মান	০২	হোয়াইক্যং	এলজিইডি/পিআই ও/এনজিও	জানুয়ারী-ডিসেম্বর, ২০২১	দুর্যোগকালীন সময়ে দ্রুত নিরাপদ স্থানে স্থান্তরের সুযোগ করে দেওয়া, পিছিয়ে পড়া ব্যক্তিদের যোগাযোগ ব্যবস্থা স্বচ্ছকরন ও জলাবদ্ধতা নিরসনের জন্য	যথাযথ প্রক্রিয়া অনুসরণ করে	৪,০০,০০০/ =
৫৫	কৃষকদের জন্য কৃষি বিষয়ে প্রশিক্ষণ ও উপকরন প্রদান দলীয় ভাবে (ট্রাক্টর ও পানির পাম্প মেশিন)	প্রশিক্ষণ ও উপকরন প্রদান	০২	সকলপাড়া	কৃষি অধিদপ্তর/ইউপি/এনজিও	জানুয়ারী-ডিসেম্বর, ২০২০-২০২১	কৃষি বিষয়ে সচেতনতা বৃদ্ধি ও উৎপাদন বৃদ্ধি করা	যথাযথ প্রক্রিয়া অনুসরণ করে	১০,০০,০০০/ =

৫৬	জেলেদের জন্য দুর্যোগ সংকেত সম্পর্কে প্রশিক্ষন ও উপকরন প্রদান ২০০ জেলে	প্রশিক্ষন ও উপকরন প্রদান	০২	সকলপাড়া	মৎস্য বিভাগ/ ইউপি/ এনজিও	জানুয়ারী- ডিসেম্বর, ২০২০ - ২০২১	সচেতনতা বৃদ্ধিকরন ও নিরাপত্তা	যথাযথ প্রক্রিয়া অনুসরণ করে	৮,০০,০০০/ =
৫৭	দতদরিদ্রদেও জন্য জীবিকায়নের ব্যবস্থাকরন, প্রশিক্ষন ও আর্থিক সহায়তা প্রদান (গবাদি পশুপালন, ক্ষুদ্রব্যবসা, শুটকী, মৎস্য চাষ, সেলাই, ব্যগরিকালচার, কেঁচো চাষ, মুড়ি ভাজা, সবজি চাষ, ফলজ গাছ রোপন, ৫০০ পরিবার	প্রশিক্ষন ও উপকরন প্রদান, আর্থিক সহায়তা প্রদান	০২	সকলপাড়া	সকল বিভাগ/ ইউপি/ এনজিও	জানুয়ারী- ডিসেম্বর, ২০২০ - ২০২১	সচেতনতা বৃদ্ধিকরন, জীবনমান উন্নয়নের জন্য	যথাযথ প্রক্রিয়া অনুসরণ করে	৫০,০০,০০০ / =
৫৮	উঠান বৈঠকের মাধ্যমে পারিবারিক পর্যায়ে দুর্যোগ সংকেত সম্পর্কে সেশন পরিচালনা করন	সেশন পরিচালনা	০২	সকলপাড়া	সিপিপি / এনজিও	জানুয়ারী- ডিসেম্বর, ২০২০ - ২০২১	পারিবারিক পর্যায়ে সচেতনতাবৃদ্ধি করন	যথাযথ প্রক্রিয়া অনুসরণ করে	২,০০,০০০/ =
৫৯	আমতলি পাড়া ১০ টি, হোয়াইক্যং উত্তরপাড়া ২৫ টি, বালুখালী খারাইংগাঘোনা ২৫ টি মোট ৬০ টি গভীর নলকুপ স্থাপন	নলকুপ স্থাপন	০২	সকলপাড়া	ডিপিএ ইচই/ ইউপি/ এনজিও	জানুয়ারী- ডিসেম্বর, ২০২০ - ২০২১	নিরাপদ পানির জন্য	যথাযথ প্রক্রিয়া অনুসরণ করে	১১,০০০,০০০ / =
৬০	হোয়াইক্যং বাজার হইতে বিজিবি রোড পর্যন্ত ব্রিক সলিং	সলিং রাস্তা নির্মাণ	০২	হোয়াইক্যং বাজার	পিআই ও/ ইউপি/ এনজিও	জানুয়ারী- ডিসেম্বর, ২০২০	জরুরী সময়ে পিছিয়ে পড়া মানুষ সহজে যোগাযোগের জন্য	যথাযথ প্রক্রিয়া অনুসরণ করে	৯,০০,০০০/ =

	রাস্তা নির্মাণ ১৫০০ ফুট								
৬১	হোয়াইক্যাং বিজিবি চেক পোস্ট থেকে ক্যাম্প পর্যন্ত ১৩০০ ফুট সলিং রাস্তা সংস্কারকরণ	সলিং রাস্তা মেরামত	০২	হোয়াইক্যাং বিজিবি	পিআই ও/ ইউপি/ এনজিও	জানুয়ারী- ডিসেম্বর, ২০২১	জরুরী সময়ে পিছিয়ে পড়া মানুষ সহজে যোগাযোগ ও রাস্তা টেকসইর জন্য	যথাযথ প্রক্রিয়া অনুসরণ করে	৮,০০,০০০/ =
৬২	হোয়াইক্যাং বিজিবি চেক পোস্টের রাস্তার পাশে গাইডওয়াল নির্মাণ ৪০০ ফুট	গাইডওয়াল নির্মাণ	০২	হোয়াইক্যাং বিজিবি চেক	পিআই ও/ ইউপি/ এনজিও	জানুয়ারী- ডিসেম্বর, ২০২১	জরুরী সময়ে পিছিয়ে পড়া মানুষ সহজে যোগাযোগ ও রাস্তা টেকসইর জন্য	যথাযথ প্রক্রিয়া অনুসরণ করে	৮,০০,০০০/ =
৬৩	হোয়াইক্যাং নাফ নদী হইতে চিতাতলি তুংমপাড়া পর্যন্ত ৬৬০০ ফুট খাল খনন	খাল খনন	০২	চিতাতলি তুংমপাড়া	এডিবি/ পিআই ও/ ইউপি/ এনজিও	জানুয়ারী- ডিসেম্বর, ২০২০ - ২০২১	জলাবদ্ধতা নিরসনের জন্য এবং শুকনো মৌশুমে কৃষকদের সহজে পানি ব্যবহারের জন্য	যথাযথ প্রক্রিয়া অনুসরণ করে	২০০,০০,০০ ০/=
৬৪	নাফ নদী হইতে মিজি ছরার বালু খালী পর্যন্ত ছরা খনন ৩০০০ ফুট	ছরা খনন	০২	বালু খালী	এডিবি / পিআই ও/ ইউপি/ এনজিও	জানুয়ারী- ডিসেম্বর, ২০২০ - ২০২১	জলাবদ্ধতা নিরসনের জন্য এবং শুকনো মৌশুমে কৃষকদের সহজে পানি ব্যবহারের জন্য	যথাযথ প্রক্রিয়া অনুসরণ করে	১০,০০০,০০ ০/=

## ৩নং ওয়ার্ড :

ক্রমিক নং	প্রকল্পের নাম	প্রকল্পের ধরন	ওয়ার্ড নং	পাড়ার নাম	কে করবে	কখন করবে	কেন করবে	কিভাবে করবে	আনুমানিক বাজেট
০১	সড়ক জনপদের রোড হইতে সৈয়দ আলমের বাড়ি পর্যন্ত সলিং রাস্তা নির্মাণ ৩০০ ফুট	সলিং রাস্তা নির্মাণ	০৩	উনচিপ্রাং	পিআইও /ইউপি/ এনজিও	জানুয়ারী - জুন, ২০২০	যোগাযোগ সুবিধার্থে ও ঘূর্ণিঝড়ের সময় দ্রুত আশ্রয়কেন্দ্রে অবস্থান নেওয়ার জন্য	যথাযথ প্রক্রিয়া অনুসরণ করে	৩০০,০০০/ =
০২	মোঃ ইলিয়াসের বাড়ির সামনেহইতে শুকুরের বাড়ি পর্যন্ত এইচবিবি ব্রিকস সলিং রাস্তা নির্মাণ ২৫০ ফুট	সলিং রাস্তা নির্মাণ	০৩	উনচিপ্রাং	পিআইও /ইউপি/ এনজিও	জানুয়ারী - জুন, ২০২১	যোগাযোগ সুবিধার্থে ও ঘূর্ণিঝড়ের সময় দ্রুত আশ্রয়কেন্দ্রে অবস্থান নেওয়া ও রাস্তা ভাঙ্গন থেকে রক্ষার জন্য	যথাযথ প্রক্রিয়া অনুসরণ করে	৪০০০,০০০/ =
০৩	হাফেজ সেলিমের বাড়ি হইতে মোস্তাকের বাড়ি পর্যন্ত প্লাট সলিং নির্মাণ ৬০০ ফুট	প্লাট সলিং রাস্তা নির্মাণ	০৩	উনচিপ্রাং অগ্রাধীক ার - ১	পিআইও /ইউপি/ এনজিও	জানুয়ারী - ডিসেম্বর , ২০২০	যোগাযোগ সুবিধার্থে ও ঘূর্ণিঝড়ের সময় দ্রুত আশ্রয়কেন্দ্রে অবস্থান নেওয়া ও রাস্তা ভাঙ্গন থেকে রক্ষার জন্য	যথাযথ প্রক্রিয়া অনুসরণ করে	৮,৫০,০০০/ =
০৪.	মোস্তাকের বাড়ির পশ্চিম পাশে রাস্তার উপর ১ টি ও হাফেজ সেলিমের বাড়ির	কালভার্ট নির্মাণ	০৩	উনচিপ্রাং	পিআইও /ইউপি/ এনজিও	জানুয়ারী - ডিসেম্বর , ২০২০	জলাবদ্ধতা নিরসনের জন্য, যোগাযোগ সুবিধার্থে ও রাস্তা ভাঙ্গন থেকে রক্ষার জন্য	যথাযথ প্রক্রিয়া অনুসরণ করে	৩,০০,০০০/ =

	পাশে রাস্তার উপর ১ টি মোট ২ টি কালভার্ট নির্মান								
০৫.	মো: ইউসুফের বাড়ির পাশে রাস্তার উপর ১ টি ও বশর স" এর বাড়ি পূর্ব পাশে খালের উপর ১ টি কালভার্ট নির্মান মোট ২ টি	কালভার্ট নির্মান	০৩	উনচিপ্রাং	পিআইও /ইউপি/ এনজিও	জানুয়ারী - ডিসেম্বর , ২০২১	জলাবদ্ধতা নিরসনের জন্য, যোগাযোগ সুবিধার্থে ও রাস্তা ভাঙ্গন থেকে রক্ষার জন্য	যথাযথ প্রক্রিয়া অনুসরণ করে	৬,০০,০০০/ =
০৬	আবদুল গনির বাড়ি হইতে উনচিপ্রাং দারুল ইরফান মুহিউল্লাহ মাদ্রাসা পর্যন্ত গাইডওয়াল নির্মান ৩০০ ফুট	গাইডওয়াল	০৩	উনচিপ্রাং	পিআইও /ইউপি/ এনজিও	জানুয়ারী - ডিসেম্বর , ২০২১	যোগাযোগ সুবিধার্থে ও রাস্তা ভাঙ্গন থেকে রক্ষার জন্য	যথাযথ প্রক্রিয়া অনুসরণ করে	৩,৭০,০০০/ =
০৭	আবু তৈয়বের বাড়ি হইতে সেফায়েতের বাড়ি পর্যন্ত ব্রিক সলিং রাস্তা নির্মান ৪০০ ফুট	সলিং রাস্তা নির্মান	০৩	উনচিপ্রাং	পিআইও /ইউপি/ এনজিও	জানুয়ারী - ডিসেম্বর , ২০২০	যোগাযোগ সুবিধার্থে, রাস্তা ভাঙ্গন থেকে রক্ষার ও জরুরী সময়ে আশ্রয়ন কেন্দ্রে সহজে অবস্থান নেওয়া	যথাযথ প্রক্রিয়া অনুসরণ করে	৩,২০,০০০/ =
০৮	উনচিপ্রাং কবরস্থানের বাউন্ডারী নির্মান ৫০০ ফুট	ভাউন্ডারী	০৩	উনচিপ্রাং	পিআইও /ইউপি/ এনজিও	জানুয়ারী - ডিসেম্বর , ২০২১	কবরস্থান ভাঙ্গন থেকে রক্ষা ও দুর্ঘটনার স্বাভাবিক সময়ে ও পরবর্তী কালীন সময়ে নির্দিষ্ট স্থানে মৃতদেহ গুলো সৎকারের ব্যবস্থাকরন	যথাযথ প্রক্রিয়া অনুসরণ করে	৫,৫০,০০০/ =
০৯	ছানাঘোনা সৈয়দ এর বাড়ি হইতে মো: আলমের বাড়ি পর্যন্ত সলিং রাস্তা নির্মান ৪০০ ফুট	ব্রিক সলিং	০৩	উনচিপ্রাং	পিআইও /ইউপি/ এনজিও	জানুয়ারী - ডিসেম্বর , ২০২১	বর্ষাকালে রাস্তাটি ভেঙ্গে পড়ার সম্ভাবনা রয়েছে এতে বয়স্ক, শিশু, ও প্রতিবন্ধি, গর্ভবর্তী মহিলাদের যোগাযোগের সমস্যা	যথাযথ প্রক্রিয়া অনুসরণ করে	৪,১০,০০০/ =

১০	উত্তরপাড়া মেইন রোড বকতারের বাড়ি হইতে মালেক মেস্ত্রিও বাড়ি পর্যন্ত ব্রিক সলিং রাস্তা নির্মান ৩০০ ফুট	ব্রিক সলিং	০৩	উনচিপ্রাং	পিআইও /ইউপি/ এনজিও	জানুয়ারী - ডিসেম্বর , ২০২০	বর্ষাকালে রাস্তাটি ভেঙ্গে পড়ার সম্ভাবনা রয়েছে এতে বয়স্ক, শিশু, ও প্রতিবন্ধি, গর্ভবর্তী মহিলাদের যোগাযোগের সমস্যা	যথাযথ প্রক্রিয়া অনুসরণ করে	৫০,০০০/=
১১	উনচিপ্রাং মেইন রোড হইতে মালেক মেস্ত্রির বাড়ি পর্যন্ত ব্রিক সলিং রাস্তা নির্মান ৪০০ ফুট	ব্রিক সলিং	০৩	উনচিপ্রাং	পিআইও /ইউপি/ এনজিও	জানুয়ারী - ডিসেম্বর , ২০২০	যোগাযোগ সুবিধার্থে ও রাস্তা ভাঙ্গন থেকে রক্ষার জন্য	যথাযথ প্রক্রিয়া অনুসরণ করে	৫,০০,০০০/ =
১২	আবুল হোসেনের বাড়ি হইতে মো: রহমাত করিমের বাড়ি পর্যন্ত ব্রিক সলিং রাস্তা নির্মান ৩০০ ফুট	ব্রিক সলিং নির্মাণ	০৩	কুতুবদি য়া পাড়া	পিআইও /ইউপি/ এনজিও	জানুয়ারী - ডিসেম্বর , ২০২০	যোগাযোগ সুবিধার্থে ও রাস্তা ভাঙ্গন থেকে রক্ষার জন্য এবং দুর্যোগ কালীন সময়ে দ্রুততার সাথে আশ্রয় কেন্দ্রে যাওয়ার জন্য	যথাযথ প্রক্রিয়া অনুসরণ করে	৩,০০,০০০/ =
১৩	আবুল হোসেনের বাড়ি হইতে মো: রজুর বাড়ি পর্যন্ত রাস্তার পাশে গাইডওয়াল নির্মান ২০০ ফুট	গাইডওয় াল নির্মান	০৩	কুতুবদি য়াপাড়া	পিআইও /ইউপি/ এনজিও	জানুয়ারী - ডিসেম্বর , ২০২০	যোগাযোগ সুবিধার্থে ও রাস্তা ভাঙ্গন থেকে রক্ষার জন্য দুর্যোগ কালীন সময়ে দ্রুততার সাথে আশ্রয় কেন্দ্রে যাওয়ার জন্য	যথাযথ প্রক্রিয়া অনুসরণ করে	২,২০,০০০/ =
১৪	রশিদের বাড়ি হইতে পূর্বদিকে লাম্বা মৌলভীর বাড়ি পর্যন্ত সলিং রাস্তা নির্মান ৫০০ ফুট	সলিং রাস্তা নির্মান	০৩	কুতুবদি য়াপাড়া	পিআইও /ইউপি/ এনজিও	জানুয়ারী - ডিসেম্বর , ২০২০	যোগাযোগ সুবিধার্থে ও রাস্তা ভাঙ্গন থেকে রক্ষার জন্য, দুর্যোগ কালীন সময়ে দ্রুততার সাথে আশ্রয় কেন্দ্রে যাওয়ার জন্য	যথাযথ প্রক্রিয়া অনুসরণ করে	৫,৫০,০০০/ =
১৫	মোঃ আলীর বাড়ি হইতে বেলালের বাড়ি পর্যন্ত সলিং রাস্তা নির্মান ৫০০ ফুট	সলিং রাস্তা নির্মান	০৩	কুতুবদি য়াপাড়া	পিআইও /ইউপি/ এনজিও	জানুয়ারী - ডিসেম্বর , ২০২০	যোগাযোগ সুবিধার্থে ও রাস্তা ভাঙ্গন থেকে রক্ষার জন্য এবং সাকুলগামী শিক্ষার্থীদের বিদ্যালয়ে আসা যাওয়া সুবিধা হবে	যথাযথ প্রক্রিয়া অনুসরণ করে	৫,০০,০০০/ =

১৬	মোঃ আলীর বাড়ি হইতে পূর্ব দিকে গাইডওয়াল নির্মান ২০০ ফুট	গাইডওয়াল	০৩	কুতুবদিয়াপাড়া	পিআইও /ইউপি/ এনজিও	জানুয়ারী - ডিসেম্বর , ২০২১	যোগাযোগ সুবিধার্থে ও রাস্তা ভাঙ্গন থেকে রক্ষার জন্য	যথাযথ প্রক্রিয়া অনুসরণ করে	২,০০,০০০/ =
১৭	আবুল সালামের বাড়ি হইতে সামছুর বাড়ি পর্যন্ত ৩০০ ফুট ব্রিক সলিং রাস্তা নির্মান	ব্রিক সলিং	০৩	কুতুবদিয়াপাড়া	পিআইও /ইউপি/ এনজিও	জানুয়ারী - ডিসেম্বর , ২০২০	যোগাযোগ সুবিধার্থে ও রাস্তা ভাঙ্গন থেকে রক্ষার জন্য	যথাযথ প্রক্রিয়া অনুসরণ করে	৩,০০,০০০/ =
১৮	আবুল কালামের বাড়ি হইতে পশ্চিম দিকে রাস্তার এক পাশে গাইডওয়াল নির্মান ২০০ ফুট	গাইডওয়াল	০৩	কুতুবদিয়াপাড়া	পিআইও /ইউপি/ এনজিও	জানুয়ারী - ডিসেম্বর , ২০২০	যোগাযোগ সুবিধার্থে ও রাস্তা ভাঙ্গন থেকে রক্ষার জন্য	যথাযথ প্রক্রিয়া অনুসরণ করে	২,৩০,০০০/ =
১৯	বঙ্গবন্ধু স্মৃতি সংসদের পাশ হইতে উনচিপ্রাং মসজিদের ওয়ুর ঘাট পর্যন্ত গাইডওয়াল নির্মান ১৫০ ফুট	গাইডওয়াল	০৩	উনচিপ্রাং	পিআইও /ইউপি/ এনজিও	জানুয়ারী - ডিসেম্বর , ২০২০	যোগাযোগ সুবিধার্থে ও রাস্তা ভাঙ্গন থেকে রক্ষার জন্য	যথাযথ প্রক্রিয়া অনুসরণ করে	২,৩০,০০০/ =
২০	আবদুল হাকিমের বাড়ি হইতে বর্তমান ড্রেন পর্যন্ত ড্রেন ৩৫০ ফুট	ড্রেন	০৩	উনচিপ্রাং	পিআইও /ইউপি/ এনজিও	জানুয়ারী - ডিসেম্বর , ২০২০	যোগাযোগ সুবিধার্থে ও রাস্তা ভাঙ্গন থেকে রক্ষার জন্য	যথাযথ প্রক্রিয়া অনুসরণ করে	২,৩০,০০০/ =
২১	উনচিপ্রাং স্টেশন হইতে উনচিপ্রাং টাওয়ার পর্যন্ত রাস্তা পাশে গাইডওয়াল নির্মান ৩০০ ফুট	গাইডওয়াল	০৩	উনচিপ্রাং	পিআইও /ইউপি/ এনজিও	জানুয়ারী - ডিসেম্বর , ২০২০	যোগাযোগ সুবিধার্থে ও রাস্তা ভাঙ্গন থেকে রক্ষার জন্য	যথাযথ প্রক্রিয়া অনুসরণ করে	৪,৫০,০০০/ =
২২	শেখ রাসেল স্মৃতি সংসদ হইতে শুকুরের বাড়ি পর্যন্ত সলিং রাস্তা নির্মান ৪০০ ফুট	সলিং রাস্তা	০৩	রইক্ষ্যং	পিআইও /ইউপি/ এনজিও	জানুয়ারী - ডিসেম্বর , ২০২০	যোগাযোগ সুবিধার্থে ও রাস্তা ভাঙ্গন থেকে রক্ষার জন্য	যথাযথ প্রক্রিয়া অনুসরণ করে	৫,০০,০০০/ =

২৩	রইক্ষ্যং মেইন রোড ঘনতেনুর সালামেও বাড়ি পযর্ন্ত নতুন ব্রিক সলিং রাস্তা নির্মান ৫০০ ফুট	সলিং রাস্তা	০৩	রইক্ষ্যং	পিআইও /ইউপি/ এনজিও	জানুয়ারী - ডিসেম্বর , ২০২০	যোগাযোগ সুবিধার্থে ও রাস্তা ভাঙ্গন থেকে রক্ষার জন্য	যথাযথ প্রক্রিয়া অনুসরণ করে	৬,৫০,০০০/ =
২৪	রইক্ষ্যং বড় ব্রিজের সামনে হইতে বিট অফিস পযর্ন্ত সলিং রাস্তা মেরামত এইচবিবি ৪০০০ ফুট	সলিং রাস্তা মেরামত	০৩	রইক্ষ্যং অগ্রাধীক ার - ২	পিআইও /ইউপি/ এনজিও	জানুয়ারী - ডিসেম্বর , ২০২০	যোগাযোগ সুবিধার্থে ও রাস্তা ভাঙ্গন থেকে রক্ষার জন্য	যথাযথ প্রক্রিয়া অনুসরণ করে	১০,০০০,০০ ০/=
২৫	জালাল উদ্দিনের বাড়ি হইতে রশিদেও বাড়ি পযর্ন্ত রাস্তার পাশে গাইডওয়াল নির্মান ৩০০ ফুট	গাইডওয় াল	০৩	রইক্ষ্যং	পিআইও /ইউপি/ এনজিও	জানুয়ারী - ডিসেম্বর , ২০২০	যোগাযোগ সুবিধার্থে ও রাস্তা ভাঙ্গন থেকে রক্ষার জন্য	যথাযথ প্রক্রিয়া অনুসরণ করে	৩,৫০,০০০ /=
২৬	দক্ষিন লম্বাবিল হাবিবুর রহমানের বাড়ি হইতে পশ্চিম দিকে কাদির হোসেনের বাড়ি সামনে ১ টি কালভার্ট নির্মান	কালভার্ট নির্মান	০৩	লম্বাবিল	পিআইও /ইউপি/ এনজিও	জানুয়ারী - ডিসেম্বর , ২০২১	স্টানি চলাচল, জলাবদ্ধতা নিরসন, যোগাযোগ সুবিধার্থে ও রাস্তা ভাঙ্গন থেকে রক্ষার জন্য	যথাযথ প্রক্রিয়া অনুসরণ করে	২,০০,০০০/ =
২৭	নুর হোসেনের বাড়ি হইতে মনজুর খলিফার বাড়ি পযর্ন্ত মাটির রাস্তা নির্মান ২০০০ ফুট	মাটির রাস্তা নির্মান	০৩	লম্বাবিল অগ্রাধীক ার - ৩	ইউপি/ এনজিও	জানুয়ারী - ডিসেম্বর , ২০২০	যোগাযোগ সুবিধার্থে ও রাস্তা ভাঙ্গন থেকে রক্ষার জন্য, দুযোগ কালীন সময়ে পিছিয়ে পড়া ব্যক্তিদের সহজে আশ্রয় কেন্দ্রে অবস্থান নেওয়ার জন্য	যথাযথ প্রক্রিয়া অনুসরণ করে	১০,০০,০০০ /=
২৮	চিতাবাবুর হ্যাচারী হইতে ইউনুসের বাড়ি পযর্ন্ত প্লাট সলিং	প্লাট সলিং নির্মান	০৩	লম্বাবিল	পিআইও /ইউপি/ এনজিও	জানুয়ারী - ডিসেম্বর , ২০২১	যোগাযোগ সুবিধার্থে ও রাস্তা ভাঙ্গন থেকে রক্ষার জন্য, দুযোগ কালীন সময়ে পিছিয়ে পড়া ব্যক্তিদের সহজে	যথাযথ প্রক্রিয়া অনুসরণ করে	১৫,০০,০০০ /=

	নির্মান ১০০০ ফুট						আশ্রয় কেন্দ্রে অবস্থান নেওয়ার জন্য		
২৯	লম্বাবিল কালামের বাড়ির সামনে রাস্তার উপর কালভার্ট নির্মান ১ টি	প্লাট সলিং নির্মান	০৩	লম্বাবিল	পিআইও /ইউপি/ এনজিও	জানুয়ারী - ডিসেম্বর , ২০২১	পানি চলাচল, জলাবদ্ধতা নিরসন, যোগাযোগ সুবিধার্থে ও রাস্তা ভাঙ্গন থেকে রক্ষার জন্য	যথাযথ প্রক্রিয়া অনুসরণ করে	২,০০,০০০/ =
৩০	লম্বাবিল সেকেন্দারের বাড়ির সামনে রাস্তার উপর কালভার্ট নির্মাণ ১ টি	কালভার্ট নির্মান	০৩	লম্বাবিল	পিআইও /ইউপি/ এনজিও	জানুয়ারী - ডিসেম্বর , ২০২১	পানি চলাচল, জলাবদ্ধতা নিরসন, যোগাযোগ সুবিধার্থে ও রাস্তা ভাঙ্গন থেকে রক্ষার জন্য	যথাযথ প্রক্রিয়া অনুসরণ করে	২,২০,০০০/ =
৩১	রশিদের বাড়ি থেকে জাকিরের বাড়ি পর্যন্ত প্লাট সলিং নির্মান ৩০০ ফুট	ফ্লাট সলিং নির্মান	০৩	রইক্ষ্যং	পিআইও /ইউপি/ এনজিও	জানুয়ারী - ডিসেম্বর , ২০২১	যোগাযোগ সুবিধার্থে ও রাস্তা ভাঙ্গন থেকে রক্ষার জন্য	যথাযথ প্রক্রিয়া অনুসরণ করে	৩,০০,০০০/ =
৩২	রশিদের বাড়ি পশ্চিম পাশে ছরার উপর কালভার্ট নির্মান ১ টি	কালভার্ট নির্মান	০৩	রইক্ষ্যং	পিআইও /ইউপি/ এনজিও	জানুয়ারী - ডিসেম্বর , ২০২১	পানি চলাচল, জলাবদ্ধতা নিরসন, যোগাযোগ সুবিধার্থে ও রাস্তা ভাঙ্গন থেকে রক্ষার জন্য	যথাযথ প্রক্রিয়া অনুসরণ করে	২,০০,০০০/ =
৩৩	আলী আজগরের বাড়ি হইতে গুনাপাড়া মকতুল ছনের বাড়ি পর্যন্ত প্লাট সলিং নির্মান ৫০০ ফুট	প্লাট সলিং নির্মান	০৩	রইক্ষ্যং	পিআইও /ইউপি/ এনজিও	জানুয়ারী - ডিসেম্বর , ২০২০	যোগাযোগ সুবিধার্থে ও রাস্তা ভাঙ্গন থেকে রক্ষার জন্য	যথাযথ প্রক্রিয়া অনুসরণ করে	৭,৫০,০০০/ =
৩৪	আলী আজগরের বাড়ি হইতে গুনাপাড়া মকতুল ছনের বাড়ির রাস্তার উপর ১ টি কালভার্ট নির্মান	কালভার্ট নির্মান	০৩	রইক্ষ্যং	পিআইও /ইউপি/ এনজিও	জানুয়ারী - ডিসেম্বর , ২০২১	পানি চলাচল, জলাবদ্ধতা নিরসন, যোগাযোগ সুবিধার্থে ও রাস্তা ভাঙ্গন থেকে রক্ষার জন্য	যথাযথ প্রক্রিয়া অনুসরণ করে	৬,০০,০০০/ =
৩৫	হাফেজ সাকিবের বাড়ি হইতে মনজুর খলিফার বাড়ি পর্যন্ত এইচবিবি	সলিং রাস্তা এইচবিবি নির্মান	০৩	রইক্ষ্যং	পিআইও /ইউপি/ এনজিও	জানুয়ারী - ডিসেম্বর , ২০২১	দুর্যোগকালীন সময়ে দ্রুততার সাথে আশ্রয়কেন্দ্রে অবস্থান যোগাযোগ সুবিধার্থে ও রাস্তা	যথাযথ প্রক্রিয়া অনুসরণ করে	৫০,০০,০০ ০/=

	সলিং রাস্তা নির্মান ১৫০০ ফুট						ভাঙ্গন থেকে রক্ষার জন্য		
৩৬	গুনাপাড়া আলী আহাম্মদেও বাড়ির সামনে ১ টি, গুনাপাড়া মনগুও খলিফার বাড়ির সামনে ১ টি মোট ২ টি কালভাট নির্মান	কালভাট নির্মান	০৩	গুনাপাড়া অগ্রাধীক ার - ৪	পিআইও /ইউপি/ এনজিও	জানুয়ারী - ডিসেম্বর , ২০২১	পানি চলাচল, জলাবদ্ধতা নিরসন, যোগাযোগ সুবিধার্থে ও রাস্তা ভাঙ্গন থেকে রক্ষার জন্য	যথাযথ প্রক্রিয়া অনুসরণ করে	৪,০০,০০০/ =
৩৭	মকতুল সনের বাড়ির দক্ষিণ হইতে ফাতেমার বাড়ি পর্যন্ত প্লাট সলিং নির্মান ৩০০ ফুট	প্লাট সলিং নির্মান	০৩	গুনাপাড়া	পিআইও /ইউপি/ এনজিও	জানুয়ারী - ডিসেম্বর , ২০২১	যোগাযোগ সুবিধার্থে ও রাস্তা ভাঙ্গন থেকে রক্ষার জন্য	যথাযথ প্রক্রিয়া অনুসরণ করে	৩,৩০,০০০ /=
৩৮	আবুর বাড়ি হইতে মাছ বেপারী হোসনের বাড়ি পর্যন্ত প্লাট সলিং নির্মান ৩০০ ফুট	প্লাট সলিং নির্মান	০৩	লম্বাবিল	পিআইও /ইউপি/ এনজিও	জানুয়ারী - ডিসেম্বর , ২০২১	যোগাযোগ সুবিধার্থে ও রাস্তা ভাঙ্গন থেকে রক্ষার জন্য	যথাযথ প্রক্রিয়া অনুসরণ করে	৭,০০,০০০/ =
৩৯	নুর আহাম্মদের বাড়ি হইতে আবদুর রহমানের বাড়ি পর্যন্ত রাস্তার পাশে গাইড ওয়াল নির্মান ৩০০ ফুট	গাইডওয় াল নির্মান	০৩	লম্বাবিল	পিআইও /ইউপি/ এনজিও	জানুয়ারী - ডিসেম্বর , ২০২১	যোগাযোগ সুবিধার্থে ও রাস্তা ভাঙ্গন থেকে রক্ষার জন্য	যথাযথ প্রক্রিয়া অনুসরণ করে	৩,৫০,০০০ /=
৪০	মেইন রোড হইতে পূর্ব দিকে নাফ নদী পর্যন্ত কাচা রাস্তা নির্মান ১০০০ ফুট	কাচা রাস্তা নির্মান	০৩	লম্বাবিল অগ্রাধীক ার - ৫	ইউপি/ এনজিও	জানুয়ারী - ডিসেম্বর , ২০২১	যোগাযোগ সুবিধার্থে ও রাস্তা ভাঙ্গন থেকে রক্ষার জন্য	যথাযথ প্রক্রিয়া অনুসরণ করে	১০,০০,০০০ /=
৪১	মেইন রোড রফিকের বাড়ি হইতে পশ্চিম দিকে আবদুল হাকিমের বাড়ি পর্যন্ত প্লাট সলিং	প্লাট সলিং নির্মান	০৩	লম্বাবিল	পিআইও /ইউপি/ এনজিও	জানুয়ারী - ডিসেম্বর , ২০২১	যোগাযোগ সুবিধার্থে ও রাস্তা ভাঙ্গন থেকে রক্ষার জন্য	যথাযথ প্রক্রিয়া অনুসরণ করে	২০,০০,০০০ /=

	নির্মান ১৫০০ ফুট								
৪২	বাঘঘোনা নয়নের দোকান হইতে কামিলুচুন্নাহ মাদ্রাসা পর্যন্ত সলিং রাস্তা নির্মান ১০০০ ফুট	সলিং রাস্তা নির্মান	০৩	লম্বাবিল	পিআইও /ইউপি/ এনজিও	জানুয়ারী - ডিসেম্বর , ২০২১	যোগাযোগ সুবিধার্থে ও রাস্তা ভাঙ্গন থেকে রক্ষার জন্য	যথাযথ প্রক্রিয়া অনুসরণ করে	১২,০০,০০০ / =
৪৩	সুলতান আহাম্মদেও বাড়ি থেকে শাহ আলমের বাড়ি পর্যন্ত ব্রিক রাস্তা নির্মান ১০০০ ফুট	সলিং রাস্তা নির্মান	০৩	লম্বাবিল	পিআইও /ইউপি/ এনজিও	জানুয়ারী - ডিসেম্বর , ২০২১	যোগাযোগ সুবিধার্থে ও রাস্তা ভাঙ্গন থেকে রক্ষার জন্য	যথাযথ প্রক্রিয়া অনুসরণ করে	১৩,০০,০০০ / =
৪৪	সুলতান আহাম্মদেও বাড়ি সামনে স্তার উপর কালভার্ট নির্মান ১ টি	কালভার্ট নির্মান	০৩	লম্বাবিল	পিআইও /ইউপি/ এনজিও	জানুয়ারী - ডিসেম্বর , ২০২১	পানি চলাচল, জলাবদ্ধতা নিরসন, যোগাযোগ সুবিধার্থে ও রাস্তা ভাঙ্গন থেকে রক্ষার জন্য	যথাযথ প্রক্রিয়া অনুসরণ করে	২,০০,০০০ / =
৪৫	মো: হোসনের বাড়ি হইতে আবদুল হাকিমের বাড়ি পর্যন্ত ব্রিক সলিং নির্মাণ ১৫০০ ফুট	সলিং রাস্তা নির্মান	০৩	লম্বাবিল	পিআইও /ইউপি/ এনজিও	জানুয়ারী - ডিসেম্বর , ২০২১	যোগাযোগ সুবিধার্থে ও রাস্তা ভাঙ্গন থেকে রক্ষার জন্য	যথাযথ প্রক্রিয়া অনুসরণ করে	১৭,০০,০০০ / =
৪৬	লম্বাবিল মৌলভী সিদ্দিকের বাড়ির সামনে মসজিদের গাইডওয়াল নির্মান ৪০০ ফুট	গাইডওয়াল নির্মান	০৩	লম্বাবিল	পিআইও /ইউপি/ এনজিও	জানুয়ারী - ডিসেম্বর , ২০২১	যোগাযোগ সুবিধার্থে ও রাস্তা ও মসজিদ ভাঙ্গন থেকে রক্ষার জন্য	যথাযথ প্রক্রিয়া অনুসরণ করে	৫,০০,০০০ / =
৪৭	আবদুল হাকিমের বাড়ি হইতে পূর্ব দিকে নাফ নদী পর্যন্ত কমাটির রাস্তা নির্মান ২০০০ ফুট	মাটির রাস্তা নির্মান	০৩	লম্বাবিল	ইউপি/ এনজিও	জানুয়ারী - ডিসেম্বর , ২০২১	যোগাযোগ সুবিধার্থে ও রাস্তা ভাঙ্গন থেকে রক্ষা ও সহজে আশ্রয়কেন্দ্রে অবস্থান নেওয়ার জন্য	যথাযথ প্রক্রিয়া অনুসরণ করে	১৫,০০,০০০ / =

৪৮	ইসলাম মিয়ার দোকান হইতে মৌলুভী জাফরের বাড়ি পর্যন্ত মাটির রাস্তা নির্মাণ ৭০০ ফুট ও ইসলাম মিয়ার দোকানের পিছনে ১ টি কালভার্ট নির্মাণ	মাটির রাস্তা নির্মাণ ও কালভার্ট নির্মাণ	০৩	লম্বাবিল	ইউপি/ এনজিও	জানুয়ারী - ডিসেম্বর , ২০২১	পানি চলাচল, জলাবদ্ধতা নিরসন, যোগাযোগ সুবিধার্থে ও রাস্তা ভাঙ্গন থেকে রক্ষা ও সহজে আশ্রয়কেন্দ্রে অবস্থান নেওয়ার জন্য	যথাযথ প্রক্রিয়া অনুসরণ করে	৮,০০,০০০/ =
৪৯	উনচিপ্রাং মেইন রোড হইতে পূর্ব দিকে বিজিবি ও সুইজ গেট হইয়া ওয়াপদার বেড়ি বাধের উপর ব্রিক সলিং নির্মাণ ৩ কিলোমিটার	সলিং ওয়াপদা রোড	০৩	উনচিপ্রাং	পানি উন্নয়ন বোর্ড/ পিআইও /ইউপি/ এনজিও	জানুয়ারী - ডিসেম্বর , ২০২০	যোগাযোগ সুবিধার্থে ও ওয়াপদা ভাঙ্গন থেকে রক্ষা ও সহজে আশ্রয়কেন্দ্রে অবস্থান নেওয়ার জন্য	যথাযথ প্রক্রিয়া অনুসরণ করে	২০,০০০,০০ ০/=
৫০	কুতুবদিয়া পাড়া পূর্বদিকে কেয়ামুখি খালের উপর ব্রিজ নির্মাণ ১ টি	ব্রিজ নির্মাণ	০৩	কুতুবদি য়া পাড়া	এডিবি/ পিআইও /ইউপি/ এনজিও	জানুয়ারী - ডিসেম্বর , ২০২১	যোগাযোগ সুবিধার্থে ও রাস্তা ভাঙ্গন থেকে রক্ষা ও সহজে আশ্রয়কেন্দ্রে অবস্থান নেওয়ার জন্য	যথাযথ প্রক্রিয়া অনুসরণ করে	৪০,০০,০০০ / =
৫১	পটিবুনিয়া মন্দির হইতে মির্জা ছরা পর্যন্ত প্লাট সলিং নির্মাণ ৪ কিলোমিটার	প্লাট সলিং নির্মাণ	০৩	রইক্ষ্যং	পিআইও /ইউপি/ এনজিও	জানুয়ারী - ডিসেম্বর , ২০২১	যোগাযোগ সুবিধার্থে ও রাস্তা ভাঙ্গন থেকে রক্ষা ও সহজে আশ্রয়কেন্দ্রে অবস্থান নেওয়ার জন্য	যথাযথ প্রক্রিয়া অনুসরণ করে	৪০,০০০,০০ ০/=
৫২	পটিবুনিয়া বৌদ্ধ মন্দিরের ছরার উপর ১ টি ব্রিজ নির্মাণ	ব্রিজ নির্মাণ	০৩	রইক্ষ্যং	এডিবি/পিআইও /ইউপি/ এনজিও	জানুয়ারী - ডিসেম্বর , ২০২১	জলাবদ্ধতা নিরসন, পানি চলাচল, যোগাযোগ সুবিধার্থে ও রাস্তা ভাঙ্গন থেকে রক্ষা ও সহজে আশ্রয়কেন্দ্রে অবস্থান নেওয়ার জন্য	যথাযথ প্রক্রিয়া অনুসরণ করে	১৪,০০,০০০ / =
৫৩	উনচিপ্রাং সরকারী প্রাথমিক বিদ্যালয়ের ছাত্রছাত্রীদের জন্য বিনোদন মূলক খেলাধুলার ব্যবস্থা ও শহীদ	খেলাধুলার ব্যবস্থা ও শহীদ মিনার	০৩	উনচিপ্রাং	শিক্ষা অধিদপ্তর / ইউপি/ এনজিও	জানুয়ারী - ডিসেম্বর , ২০২০	শিক্ষার্থীদেরও মনো-সামাজিক চিন্তাভাবনা প্রকাশ ও শিক্ষাপ্রতি আগ্রহ জাগিয়ে তোলা	যথাযথ প্রক্রিয়া অনুসরণ করে	২,০০,০০০/ =

	মিনার নির্মাণ ১ টি								
৫৪	উনচিপ্রাং কাশিমের বাড়ির সামনে ১ টি, ইউসুফের বাড়ির সামনে ১ টি, আবু সিদ্দিকের বাড়ির সামনে ১ টি, আজিজুর রহমানের বাড়ির সামনে ১ টি, গুনাপাড়া আহাম্মদ হোসেনের বাড়ির সামনে ১ টি গভীর নলকুপ স্থাপন মোট ৫ টি	গভীর নলকুপ স্থাপন	০৩	উনচিপ্রাং, গুনাপাড়া	ডিপিএইচ/ইউপি/এনজিও	জানুয়ারী - ডিসেম্বর, ২০২০-২০২১	নিরাপদ পানি সবিধার জন্য যাতে দুগ্ধদানকারী মা ও গর্ভবর্তী মহিলাদের সহজে পানি ব্যবস্থা করতে পারে	যথাযথ প্রক্রিয়া অনুসরণ করে	১০,০০,০০০/=
৫৫	হতদরিদ্রদের জন্য জীবিকায়নের ব্যবস্থা / প্রশিক্ষণ ও বিভিন্ন উন্নয়ন মূলক কাজের জন্য আর্থিক সহায়তা ১০০০ পরিবার	জীবিকায়নের ব্যবস্থা	০৩	সকলপাড়া	বিভিন্ন বিভাগ/ইউপি/এনজিও	জানুয়ারী - ডিসেম্বর, ২০২০-২০২২	সচেতনতা ও জীবনমান উন্নয়নের জন্য	যথাযথ প্রক্রিয়া অনুসরণ করে	১০,০০০,০০০/=
৫৬	দুর্যোগ ও লবন সহনশীল বৃক্ষ রোপন (নদীর পাশে, রাস্তার পাশে, খালোর পাশে ও মাঠেঘাটে)	বৃক্ষরোপন	০৩	সকলপাড়া	বনবিভাগ/ইউপি/এনজিও	জানুয়ারী - ডিসেম্বর, ২০২০-২০২২	ঈরিবেশের ভারসাম্য রক্ষাপর জন্য	যথাযথ প্রক্রিয়া অনুসরণ করে	২,০০,০০০/=
৫৭	দরিদ্র কৃষকদের জন্য কৃষি বিষয়ে প্রশিক্ষণ ও দলীয় ভাবে পানির পাম্প ১৫ টি, ট্রাক্টর ৪ টি,	কৃষি বিষয়ে প্রশিক্ষণ	০৩	সকলপাড়া	কৃষি বিভাগ/ইউপি/এনজিও	জানুয়ারী - ডিসেম্বর, ২০২১	সচেতনতা ও উৎপাদনে সহায়তা	যথাযথ প্রক্রিয়া অনুসরণ করে	২৩,০০,০০০/=

	সার, বীজ প্রদান)								
৫৮	জেলেদের জন্য দুর্যোগ সংকেত সম্পর্কে প্রশিক্ষণ ও উপকরণ প্রদান ৫০০ পরিবার	প্রশিক্ষণ ও উপকরণ	০৩	সকলপা ড়া	মৎস্য বিভাগ/ ইউপি/ এনজিও	জানুয়ারী - ডিসেম্বর , ২০২০- ২০২১	সচেতনতা ও নিরাপত্তার জন্য	যথাযথ প্রক্রিয়া অনুসরণ করে	২৫,০০,০০ ০/=
৫৯	উনচিপ্রাং ব্রিজ হইতে রইক্ষ্যং ব্রিজ পর্যন্ত খাল খনন ও কিলোমিটার	খাল খনন	০৩	উনচিপ্রাং	ইউপি/ এনজিও	জানুয়ারী - ডিসেম্বর , ২০২১	পানি চলাচল, জলাবদ্ধতা নিরসন ও শুষ্ক মৌসুমে পানি সরবরাহ কৃষি কাজের জন্য	যথাযথ প্রক্রিয়া অনুসরণ করে	১০,০০,০০০ /=
৬০	ওয়ার্ড দুর্যোগ ব্যবস্থাপনা কমিটির সদস্যদেও জন্য প্রশিক্ষণ ও উপকরণ প্রদান	প্রশিক্ষণ ও উপকরণ	০৩	৩ নং ওয়ার্ড	সিপিপি/ এনজিও	জানুয়ারী - ডিসেম্বর , ২০২০	সচেতনত াবৃদ্ধিকরণ	যথাযথ প্রক্রিয়া অনুসরণ করে	১,০০,০০০/ =
৬১	উনচিপ্রাং স্টেশনের বাজারের জন্য টয়লেট ২টি, লম্বাবিল দক্ষিণ উত্তর মধ্যসহ ৩ টি, কুতুবদিয়াপাড়া ২ টি, রইক্ষ্যং উত্তর মাথা ও দক্ষিণ মাথা ২ টি, পটিবুনিয়া ও পটিবুনিয়া মাদ্রাসা ২ টি, লম্বাবিল মৌ সিদ্দিকী মাদ্রাসায় ২ টি, লম্বাবিল দক্ষিণ এমদাদিয়া মাদ্রাসা ২ টি, লম্বাবিল উত্তর মসজিদ মাদ্রাসা ২ টি, লম্বাবিল মো: হোসাইন	স্বাস্থ্য সম্মত পায়খানা স্থাপন	০৩	সকলপা ড়া	ইউপি/ এনজিও	জানুয়ারী - ডিসেম্বর , ২০২০ - ২০২২	নিরাপদ স্বাস্থ্য ও রোগ জীবানু থেকে রক্ষার জন্য	যথাযথ প্রক্রিয়া অনুসরণ করে	১৯,০০,০০০ /=

	প্রাথমিক বিদ্যালয়ে ২টি মোট প্রতিষ্ঠানের জন্য ১৯ টি স্বাস্থ্যসম্মত পায়খানা নির্মাণ								
৬২	সত্যবাবুর কাচারী হইতে আবদল হাকিমের বাড়ি পর্যন্ত ব্রিক সলিং নির্মাণ ১০০০ ফুট	ব্রিক সলিং নির্মাণ	০৩	উনচিপ্রাং	পিআইও /ইউপি/ এনজিও	জানুয়ারী - ডিসেম্বর , ২০২১	রাস্তা ভাঙ্গনের থেকে প্রতিোধের জন্য	যথাযথ প্রক্রিয়া অনুসরণ করে	৫,০০,০০০/ =
৬৩	লম্বাবিল দরিদ্রদের জন্য স্বাস্থ্য সম্মত পায়খানা প্রয়োজন ১২০ টি, কুতুবদিয়াপাড়া জন্য ৫০ টি, উনচিপ্রাং পাড়া ১০০ টি, রইক্ষ্যং পাড়ার জন্য ৮০ টি মোট ৩৫০ টি পারিবারিক ভাবে	স্বাস্থ্য সম্মত পায় খানা স্থাপন	০৩	সকলপা ড়া	ইউপি/ এনজিও	জানুয়ারী - ডিসেম্বর , ২০২০- ২০২১	নিরাপদ স্বাস্থ্য ও রোগ জীবানু থেকে রক্ষার জন	যথাযথ প্রক্রিয়া অনুসরণ করে	২০,০০,০০০ /=
৬৪	উনচিপ্রাং সুলের পাশ হইতে রইক্ষ্যং রাস্তার সংলগ্ন থেকে জমিলুর রহমানের বাড়ি পর্যন্ত সলিং রাস্তা মেরামত ২৫০ ফুট	সলিং রাস্তা মেরামত	০৩	উনচিপ্রাং	পিআইও /ইউপি/ এনজিও	জানুয়ারী - ডিসেম্বর , ২০২০	রাস্তা ভাঙ্গন, যোগাযোগের সুবিধা ও প্রতিবন্ধি- বয়স্ক- শিশু- নারীদের সহজে আশ্রয় কেন্দ্রে অবস্থান নেওয়ার জন্য জন	যথাযথ প্রক্রিয়া অনুসরণ করে	১,৫০,০০০/ =
৬৫	রইক্ষ্যং রাস্তার মাথা হইতে মো: ইউসুফের বাড়ি পর্যন্ত গাইডওয়াল নির্মাণ ১৫০ ফুট	গাইডওয়াল	০৩	উনচিপ্রাং	পিআইও /ইউপি/ এনজিও	জানুয়ারী - ডিসেম্বর , ২০২০	রাস্তা ভাঙ্গন, যোগাযোগের সুবিধা ও প্রতিবন্ধি- বয়স্ক- শিশু- নারীদের সহজে আশ্রয়কেন্দ্রে অবস্থান নেওয়ার জন্য জন	যথাযথ প্রক্রিয়া অনুসরণ করে	১,২০,০০০/ =

৬৬	স্কুলের সামনের রাস্তা হইতে মো: আবদুল রাজ্জাকের বাড়ি পর্যন্ত ব্রিক সলিং রাস্তা নির্মান ২০০ ফুট	প্লাট সলিং	০৩	উনচিপ্রাং	পিআইও /ইউপি/ এনজিও	জানুয়ারী - ডিসেম্বর , ২০২০	রাস্তা ভাঙ্গন, যোগাযোগের সুবিধা ও প্রতিবন্ধি- বয়স্ক- শিশু- নারীদের সহজে আশ্রয়কেন্দ্রে অবস্থান নেওয়ার জন্য জন	যথাযথ প্রক্রিয়া অনুসরণ করে	১,৬০,০০০/ =
৬৭	মো: ইউসুফের বাড়ি হইতে আকতারের বাড়ি পর্যন্ত প্লাট সলিং রাস্তা নির্মান ১৫০ ফুট	প্লাট সলিং	০৩	উনচিপ্রাং	পিআইও /ইউপি/ এনজিও	জানুয়ারী - ডিসেম্বর , ২০২০	রাস্তা ভাঙ্গন, যোগাযোগের সুবিধা ও প্রতিবন্ধি- বয়স্ক- শিশু- নারীদের সহজে আশ্রয়কেন্দ্রে অবস্থান নেওয়ার জন্য জন	যথাযথ প্রক্রিয়া অনুসরণ করে	১,৩০,০০০/ =
৬৮	মো: ইউসুফের বাড়ি হইতে হেলালের বাড়ি পর্যন্ত গাইডওয়াল নির্মান ৬০ ফুট		০৩	উনচিপ্রাং	পিআইও /ইউপি/ এনজিও	জানুয়ারী - ডিসেম্বর , ২০২০	রাস্তা ভাঙ্গন, যোগাযোগের সুবিধা ও প্রতিবন্ধি- বয়স্ক- শিশু- নারীদের সহজে আশ্রয়কেন্দ্রে অবস্থান নেওয়ার জন্য জন	যথাযথ প্রক্রিয়া অনুসরণ করে	৯০,০০০/=
৬৯	রইক্ষ্যং খালের মধ্যে উনচিপ্রাং ব্রিজের পশ্চিম পাশে রাবার ড্রাম ১ টি	রাবার ড্রাম	০৩	উনচিপ্রাং	ডিপিএই চই/ কৃষি বিভাগ// ইউপি/ এনজিও	জানুয়ারী - ডিসেম্বর , ২০২০	কৃষি চাষের জন্য পানি	যথাযথ প্রক্রিয়া অনুসরণ করে	২০, ০০,০০০/=
৭০	উনচিপ্রাং কমিউনিটি ক্লিনিক নির্মান ১ টি	কমিউনিটি ক্লিনিক নির্মা	০৩	উনচিপ্রাং	স্বাস্থ্য অধিদপ্তর / ইউপি/ এনজিও	জানুয়ারী - ডিসেম্বর , ২০২০ - ২০২১	নারী পুরুষ, শিশু, বয়স্ক সকল ব্যক্তিদের সহজে সেবার পাওয়ার জন্য	যথাযথ প্রক্রিয়া অনুসরণ করে	৫,০০,০০০/ =

## ৪ নং ওয়ার্ড :

ক্রমিক নং	প্রকল্পের নাম	প্রকল্পের ধরন	ওয়ার্ড নং	পাড়ার নাম	কে করবে	কখন করবে	কেন করবে	কিভাবে করবে	আনুমানিক বাজেট
০১	জোয়ারী ঘোনা মেইন রোড থেকে শশান পযর্ন্ত মাটির রাস্তা উচুকরন ১০০০ ফুট	মাটির রাস্তা উচুকরন	০৪	জোয়ার ীঘোনা অগ্রাধী কার - ১	ইউপি/ এনজিও	জানুয়ারী- জুন, ২০২০	যোগাযোগ সুবিধার্থে ও ঘূর্নিঝড়ের সময় দ্রুত আশ্রয়কেন্দ্রে অবস্থান নেওয়ার জন্য	যথাযথ প্রক্রিয়া অনুসরণ করে	৩০০,০০০/ =
০২	হরিখোলা মেইন রোড থেকে শশান পযর্ন্ত ১ টি কালভার্ট নির্মাণ	কালভার্ট নির্মাণ	০৪	হরিখো লা	পিআইও /ইউপি/ এনজিও	জানুয়ারী- জুন, ২০২১	জলাবদ্ধতা নিরসনের, যোগাযোগ সুবিধার্থে ও ঘূর্নিঝড়ের সময় দ্রুত আশ্রয়কেন্দ্রে অবস্থান নেওয়ার জন্য	যথাযথ প্রক্রিয়া অনুসরণ করে	৩০০,০০০/ =
০৩	হরিখোলা মেইন রোড থেকে শশান পযর্ন্ত ব্রিক সলিং নির্মাণ ১০০০ ফুট	ব্রিক সলিং নির্মাণ	০৪	হরিখো লা	পিআইও /ইউপি/ এনজিও	জুন - ডিসেম্বর - , ২০২১	যোগাযোগ সুবিধার্থে ও ঘূর্নিঝড়ের সময় দ্রুত আশ্রয়কেন্দ্রে অবস্থান নেওয়া ও রাস্তা ভাঙ্গনের থেকে রক্ষার জন্য	যথাযথ প্রক্রিয়া অনুসরণ করে	৯,০০,০০০/ =
০৪.	হরিখোলা চাইনফু চাকমার বাড়ি হইয়া তাপস চাকমার বাড়ি পযর্ন্ত সলিং	ব্রিক সলিং নির্মাণ	০৪	হরিখো লা	পিআইও /ইউপি/ এনজিও	জুন - ডিসেম্বর - , ২০২০	যোগাযোগ সুবিধার্থে ও ঘূর্নিঝড়ের সময় দ্রুত আশ্রয়কেন্দ্রে অবস্থান নেওয়া ও	যথাযথ প্রক্রিয়া অনুসরণ করে	৭,০০,০০০/ =

	রাস্তা নির্মাণ ১০০০ ফুট						রাস্তা ভাঙ্গনের থেকে রক্ষার জন্য		
০৫.	হরিখোলা চাইনফু চাকমার বাড়ি থেকে তাপস চাকমার বাড়ি পর্যন্ত রাস্তা উপর ৩ টি কালভার্ট নির্মাণ	কালভার্ট নির্মাণ	০৪	হরিখো লা	পিআইও /ইউপি/ এনজিও	জুন - ডিসেম্বর - , ২০২০ -২০২১	জলাবদ্ধতা নিরসনের , যোগাযোগ সুবিধার্থে, রাস্তা ভাঙ্গনের থেকে রক্ষার জন্য	যথাযথ প্রক্রিয়া অনুসরণ করে	৯,০০,০০০/ =
০৬	হরিখোলা ক্যালমা চাকমার বাড়ি হইতে তাপস চাকমার বাড়ি পর্যন্ত মাটির রাস্তা উচুকরণ ১০০০ ফুট	মাটির রাস্তা উচুকরণ	০৪	হরিখো লা  অগ্রাধী কার - ২	ইউপি/ এনজিও	জুন - ডিসেম্বর - , ২০২০	যোগাযোগ সুবিধার্থে, রাস্তা ভাঙ্গনের থেকে রক্ষার জন্য	যথাযথ প্রক্রিয়া অনুসরণ করে	৪,০০,০০০/ =
০৭	হরিখোলা মেইন রোড কালু চাকমা বাড়ি হইতে মনি স্বপন চাকমা বাড়ি পাশে থেকে জলাউ চাকমার বাড়ি পর্যন্ত মাটির রাস্তা নির্মাণ ১২০০ ফুট	মাটির রাস্তা নির্মাণ	০৪	হরিখো লা	ইউপি/ এনজিও	জ ানুয়ারী- ডিসেম্বর - , ২০২০	যোগাযোগ সুবিধার্থে, রাস্তা ভাঙ্গনের থেকে রক্ষার জন্য	যথাযথ প্রক্রিয়া অনুসরণ করে	৬,০০,০০০/ =
০৮	হরিখোলা ক্যালমা চাকমার বাড়ি হইতে তাপস চাকমার বাড়ি পর্যন্ত রাস্তার উপরে ২ টি কালভার্ট নির্মাণ	কালভার্ট নির্মাণ	০৪	হরিখো লা	পিআইও /ইউপি/ এনজিও	জ ানুয়ারী- ডিসেম্বর - , ২০২০ - ২০২১	জলাবদ্ধতা নিরসনে, যোগাযোগ সুবিধার্থে, রাস্তা ভাঙ্গনের থেকে রক্ষার জন্য	যথাযথ প্রক্রিয়া অনুসরণ করে	৬,০০,০০০/ =
০৯	হরিখোলা মেইন রোড থেকে চন্দ্র মনি চাকমা বাড়ির সামনে থেকে চৈং অং চাকমা বাড়ির পর্যন্ত মাটির রাস্তা নির্মাণ ১২০০ ফুট	মাটির রাস্তা নির্মাণ	০৪	হরিখো লা  অগ্রাধী কার - ৩	ইউপি/ এনজিও	জানুয়ারী- জুন, ২০২০	যোগাযোগ সুবিধার্থে ও ঘূর্ণিঝড়ের সময় দ্রুত আশ্রয়কেন্দ্রে অবস্থান নেওয়ার জন্য	যথাযথ প্রক্রিয়া অনুসরণ করে	৬০০,০০০/ =

১০	হরিখোলা অং থাইং চিং চাকমা বাড়ির সামনে হইতে জগি চাকমা বাড়ি পর্যন্ত সলিং রাস্তা নির্মান ১৭০০ ফুট	সলিং রাস্তা উচুকরন	০৪	হরিখো লা	পিআইও /ইউপি/ এনজিও	জানুয়ারী- ডিসেম্বর, ২০২১	যোগাযোগ সুবিধার্থে ও ঘূর্ণিঝড়ের সময় দ্রুত আশ্রয়কেন্দ্রে অবস্থান নেওয়া ও রাস্তা ভাঙ্গনের হাত থেকে রক্ষার জন্য	যথাযথ প্রক্রিয়া অনুসরণ করে	১৮,০০,০০০ /=
১১	হরিখোলা অং থাইং চিং চাকমা বাড়ির রাস্তা ও উপর ১ টি ব্রিজ নির্মান ২৫ ফুট	ব্রিজ নির্মান	০৪	হরিখো লা	এলজিইডি /পিআই ও/ইউপি/ প/ এনজিও	জানুয়ারী- ডিসেম্বর, ২০২১	যোগাযোগ সুবিধার্থে, জলাবদ্ধতা নিরসন ও রাস্তা ভাঙ্গনের হাত থেকে রক্ষার জন্য	যথাযথ প্রক্রিয়া অনুসরণ করে	৩০,০০,০০ ০/=
১২	হরিনখোলা ইলু চাকমা র বাড়ি হইতে উথাইনছিং চাকমার বাড়ির সামনে হইয়া উষা চাকমা বাড়ি হয়ে ক্যালাচা চাকমা বাড়ির পাশে মং এলা চাকমার বাড়ি পর্যন্ত মাটির রাস্তা নির্মান ৪৮০০ ফুট	ব্রিজ নির্মান	০৪	হরিখো লা অগ্রাধী কার - ৫	এলজিইডি /পিআই ও/ইউপি/ প/ এনজিও	জানুয়ারী- ডিসেম্বর, ২০২১	যোগাযোগ সুবিধার্থে, জলাবদ্ধতা নিরসন ও রাস্তা ভাঙ্গনের হাত থেকে রক্ষার জন্য	যথাযথ প্রক্রিয়া অনুসরণ করে	৩০,০০,০০ ০/=
১২	আবুল হাসেম মেঘারের ব্রিক ফিল্ড হইতে এক্সিম এর বাট পর্যন্ত সলিং রাস্তা নির্মান ১০০০ ফুট	সলিং রাস্তা নির্মান	০৪	হরিখো লা অগ্রাধী কার - ৪	এলজিইডি /পিআই ও/ইউপি/ প/ এনজিও	জানুয়ারী- ডিসেম্বর, ২০২০	যোগাযোগ সুবিধার্থে, জলাবদ্ধতা নিরসন ও রাস্তা ভাঙ্গনের হাত থেকে রক্ষার জন্য	যথাযথ প্রক্রিয়া অনুসরণ করে	৭,০০,০০০/ =
১৩	দৈইংগাকাটা মেইন রোড হইতে দিল মোহাম্মদের বাড়ির মসজিদের পাশ হইতে দিল আফু বাড়ি পর্যন্ত মাটির রাস্তা নির্মান ৬০০ ফুট	মাটির রাস্তা নির্মান	০৪	দৈইংগা কাটা	ইউপি/ এনজিও	জানুয়ারী- ডিসেম্বর, ২০২০	যোগাযোগ সুবিধার্থে, ও আশ্রয় কেন্দ্রে সহজে যাওয়ার জন্য	যথাযথ প্রক্রিয়া অনুসরণ করে	২,০০,০০০/ =

১৪	দৈইংগাকাটা মেইন রোড বার কানিয়া আবদুর হাকিমের বাড়ি পযর্ন্ত মাটির রাস্তা নির্মান ৭০০ ফুট	মাটির রাস্তা নির্মান	০৪	দৈইংগা কাটা	ইউপি/ এনজিও	জানুয়ারী- ডিসেম্বর, ২০২০	যোগাযোগ সুবিধার্থে, রাস্তা ভাঙ্গনের হাত থেকে রক্ষার জন্য	যথাযথ প্রক্রিয়া অনুসরণ করে	২,০০,০০০/ =
১৫	দৈইংগাকাটা মেইন রোড ইউনুসের দোকান হইতে আবুল মনজুরের বাড়ি পযর্ন্ত সলিং রাস্তা নির্মান ১০০০ ফুট	সলিং রাস্তা নির্মান	০৪	দৈইংগা কাটা	পিআইও /ইউপি/ এনজিও	জানুয়ারী- ডিসেম্বর, ২০২০	রাস্তা ভাঙ্গনের হাত থেকে রক্ষা, স্থানীয়দের যোগাযোগ সু- ব্যবস্থা ও সেবার জন্য	যথাযথ প্রক্রিয়া অনুসরণ করে	৭,০০,০০০/ =
১৬	আলম মেস্তির বাড়ি ঘনতে পাহাড়ের পাশ হইয়া বৈদ্য জাফরের বাড়ি পযর্ন্ত মাটির রাস্তা নির্মাণ ৬০০ ফুট	মাটির রাস্তা নির্মান	০৪	দৈইংগা কাটা	এলজিই ডি/পিআ ইও/ইউ পি/ এনজিও	জানুয়ারী- ডিসেম্বর, ২০২০	রাস্তা ভাঙ্গনের হাত থেকে রক্ষা, স্থানীয়দের যোগাযোগ সু- ব্যবস্থা ও সেবার জন্য	যথাযথ প্রক্রিয়া অনুসরণ করে	২,০০,০০০/ =
১৭	দৈইংগাকাটা মেইন রোড আবদুল হক দোকানের হইতে আজিজুল হক কামারের বাড়ি হইয়া লাভুরী খোলা পযর্ন্ত সলিং রাস্তা নির্মান ১৫০০ ফুট	সলিং রাস্তা নির্মান	০৪	দৈইংগা কাটা	এলজিই ডি/পিআ ইও/ইউ পি/ এনজিও	জানুয়ারী- ডিসেম্বর, ২০২০	রাস্তা ভাঙ্গনের হাত থেকে রক্ষা, স্থানীয়দের যোগাযোগ সু- ব্যবস্থা ও সেবার জন্য	যথাযথ প্রক্রিয়া অনুসরণ করে	১১,০০,০০০ /=
১৮	দৈইংগাকাটা মেইন রোড ফরিদের দোকান হইতে মামুনের বাড়ি পযর্ন্ত মাটির রাস্তা মেরামত ৫০০ ফুট	মাটির রাস্তা মেরামত	০৪	দৈইংগা কাটা	পিআইও /ইউপি/ এনজিও	জানুয়ারী- ডিসেম্বর, ২০২১	রাস্তা ভাঙ্গনের হাত থেকে রক্ষা, স্থানীয়দের যোগাযোগ সু- ব্যবস্থা ও সেবার জন্য	যথাযথ প্রক্রিয়া অনুসরণ করে	১,৫০,০০০/ =
১৯	দৈইংগাকাটা লালু মিয়ার বাড়ি হইতে ড্রাইভার শামছল আলমের বাড়ি পযর্ন্ত মাটির	মাটির রাস্তা মেরামত	০৪	দৈইংগা কাটা	পিআইও /ইউপি/ এনজিও	জানুয়ারী- ডিসেম্বর, ২০২০	রাস্তা ভাঙ্গনের হাত থেকে রক্ষা, স্থানীয়দের যোগাযোগ সু-	যথাযথ প্রক্রিয়া অনুসরণ করে	১,৫০,০০০/ =

	রাস্তা মেরামত ৫০০ ফুট						ব্যবস্থা ও সেবার জন্য		
২০	দৈইংগাকাটা মেইন রোড হইতে লেচু চৌধুরীর বাড়ি হইয়া লাতুরী খোলা রাস্তা পর্যন্ত মাটির রাস্তা মেরামত ৬০০ ফুট	মাটির রাস্তা মেরামত	০৪	দৈইংগা কাটা	ইউপি/ এনজিও	জানুয়ারী- ডিসেম্বর, ২০২০	রাস্তা ভাঙ্গনের হাত থেকে রক্ষা, স্থানীয়দের যোগাযোগ সু- ব্যবস্থা ও সেবার জন্য	যথাযথ প্রক্রিয়া অনুসরণ করে	১,৮০,০০০/ =
২১	দৈইংগাকাটা জেয়ারিখোলা মেইন রোড হইতে বড়ুয়া শশানখোলা পর্যন্ত মাটির রাস্তা মেমত ৮০০ ফুট	মাটির রাস্তা মেরামত	০৪	দৈইংগা কাটা	ইউপি/ এনজিও	জানুয়ারী- ডিসেম্বর, ২০২০	রাস্তা ভাঙ্গনের হাত থেকে রক্ষা, স্থানীয়দের যোগাযোগ সু- ব্যবস্থা ও সেবার জন্য	যথাযথ প্রক্রিয়া অনুসরণ করে	২,৫০,০০০/ =
২২	দৈইংগাকাটা মেইন রোড বাবুল মিয়র বাড়ি হইয়া ৮০০ ফুট মাটির রাস্তা নির্মান ও ১ টি কালভার্ট নির্মান	মাটির রাস্তা ও কালভার্ট নির্মান	০৪	দৈইংগা কাটা	এলজিই ডি/পিআ ইও/ইউ পি/ এনজিও	জানুয়ারী- ডিসেম্বর, ২০২	রাস্তা ভাঙ্গনের হাত থেকে রক্ষা, স্থানীয়দের যোগাযোগ সু- ব্যবস্থা ও সেবা, জলাবদ্ধতা নিরসনের জন্য	যথাযথ প্রক্রিয়া অনুসরণ করে	৬,০০,০০০/ =
২৩	হরিখোলা গভীর নলকুপ স্থাপন ১০ টি, দৈইংগাকাটা ১০ টি, মোট ২০ টি	গভীর নলকুপ	০৪	দৈইংগা কাটা, হরিখো লা	ডিপিএই চই/ইউ পি/ এনজিও	জানুয়ারী- ডিসেম্বর, ২০২০- ২০২১	নিরাপদ পানির ব্যবস্থা ও আপদকালীন সময়ে পানির প্রয়োজনীয়তা মেটানো	যথাযথ প্রক্রিয়া অনুসরণ করে	৪০,০০,০০০ /=
২৪	দৈইংগাকাটা, হরিখোলা, লম্বাঘোনা, লাতুরীখোলা, জোয়ারীখোলা ৫০০ টি স্বাস্থ্যসম্মত পায়খানা স্থাপন (পারিবারিক পর্যায়)	স্বাস্থ্যসম্মত পায়খানা স্থাপন ও প্রশিক্ষন	০৪	সকলপা ড়া	ইউপি/ এনজিও	জানুয়ারী- ডিসেম্বর, ২০২০ ২০২২	শারীরিক ও নিরাপদ স্বাস্থ্য পরিচর্যা অনুশীলন	যথাযথ প্রক্রিয়া অনুসরণ করে	২০,০০০,০০ ০/=

	দলীয়ভাবে স্বাস্থ্যসম্মত পায়খানা সম্পর্কে সেশন পরিচালনা করা								
২৫	লম্বাঘোনা চৈতহিন চাকমা বাড়ি হইতে বদিউর রহমানের বাড়ি পর্যন্ত সলিং রাস্তা নির্মান ১০০০ ফুট	সলিং রাস্তা নির্মান	০৪	লম্বাঘো না	পিআইও /ইউপি/ এনজিও	জানুয়ারী- ডিসেম্বর, ২০২০	রাস্তা ভাঙ্গনের হাত থেকে রক্ষার জন্য	যথাযথ প্রক্রিয়া অনুসরণ করে	৩,০০,০০০/ =
২৬	লম্বাঘোনা চৈতহিন চাকমা বাড়ি হইতে বদিউর রহমানের বাড়ির রাস্তার উপর ২ টি কালভার্ট নির্মান। নিপুচাইন ও পুছাপুর বাড়ির সামনে রাস্তার উপর	কালভার্ট নির্মান	০৪	লম্বাঘো না	পিআইও /ইউপি/ এনজিও	জানুয়ারী- ডিসেম্বর, ২০২০	রাস্তা ভাঙ্গনের হাত থেকে রক্ষা, স্থানীয়দের যোগাযোগ সু- ব্যবস্থা ও সেবা, জলাবদ্ধতা নিরসনের জন্য	যথাযথ প্রক্রিয়া অনুসরণ করে	৬,০০,০০০/ =
২৭	লম্বাঘোনা চৈছিংচা বাড়ি হইয়া মংকেপুর বাড়ি থেকে অংকেচাইনবাড়ি পর্যন্ত মাটির রাস্তা নির্মান ১২০০ ফুট	মাটির রাস্তা	০৪	লম্বাঘো না	ইউপি/ এনজিও	জানুয়ারী- ডিসেম্বর, ২০২০	রাস্তা ভাঙ্গনের হাত থেকে রক্ষা, স্থানীয়দের যোগাযোগ সু- ব্যবস্থা ও সেবা	যথাযথ প্রক্রিয়া অনুসরণ করে	৫,০০,০০০/ =
২৮	লম্বাঘোনা চৈছিংচা বাড়ি থেকে মংকেপুর বাড়ি ও রাস্তার উপর ২ কালভার্ট নির্মান	কালভার্ট নির্মান	০৪	লম্বাঘো না	এলজিই ডি/পিআ ইও/ইউ পি/ এনজিও	জানুয়ারী- ডিসেম্বর, ২০২০ - ২০২১	রাস্তা ভাঙ্গনের হাত থেকে রক্ষা, স্থানীয়দের যোগাযোগ সু- ব্যবস্থা ও সেবা, জলাবদ্ধতা নিরসনের জন্য	যথাযথ প্রক্রিয়া অনুসরণ করে	৬,০০,০০০/ =
২৯	লম্বাঘোনা চৈছিংচা বাড়ি হইয়া মংকেপুর বাড়ি থেকে অংকেচাইনবাড়ি পর্যন্ত মাটির রাস্তা	মাটির রাস্তা	০৪	লম্বাঘো না	ইউপি/ এনজিও	জানুয়ারী- ডিসেম্বর, ২০২০	রাস্তা ভাঙ্গনের হাত থেকে রক্ষা, স্থানীয়দের যোগাযোগ সু- ব্যবস্থা ও সেবা	যথাযথ প্রক্রিয়া অনুসরণ করে	৫,০০,০০০/ =

	নির্মান ১২০০ ফুট স্বাঘোনা জাফরের বাড়ি হইতে লম্বাঘোনা খাল পর্যন্ত মাটির রাস্তা নির্মান ১০০০ ফুট								
৩০	লম্বাঘোনা কিং দোকান থেকে থাইনচিং উ মাঝখানে খালের উপর ব্রিজ নির্মান ১ টি	ব্রিজ নির্মান	০৪	লম্বাঘোনা	এলজিইডি/পিআইও/ইউপি/এনজিও	জানুয়ারী-ডিসেম্বর, ২০২২	রাস্তা ভাঙ্গনের হাত থেকে রক্ষা, স্থানীয়দের যোগাযোগ সুব্যবস্থা ও সেবা, জলাবদ্ধতা নিরসনের জন্য	যথাযথ প্রক্রিয়া অনুসরণ করে	৬,০০,০০০/=
৩১	লম্বাঘোনা শশানের চারপাশে গাইডওয়াল নির্মান ১৫০০ ফুট	গাইডওয়াল নির্মান	০৪	লম্বাঘোনা	এলজিইডি/পিআইও/ইউপি/এনজিও	জানুয়ারী-ডিসেম্বর, ২০২১	দুর্যোগের পরবর্তী সংখ্যালঘু অনুসারীদের সুব্যবস্থার সৎকারের ব্যবস্থাকরণের জন্য	যথাযথ প্রক্রিয়া অনুসরণ করে	১৫,০০,০০০/=
৩২	লম্বাঘোনা প্রভাত চাকমা আরোর বাড়ি পাশে ১ টি, নিপাচাইন বাড়ির পাশে ১ টি, মংচার বাড়ির পাশে ও অংকেতানের বাড়ি পাশে গভীর নলকুপ স্থাপন. মোট ৪ টি	গভীর নলকুপ স্থাপন.	০৪	সকলপাড়া	ডিপিএইচই/ইউপি/এনজিও	জানুয়ারী-ডিসেম্বর, ২০২০-২০২১	নিরাপদ পানির ব্যবস্থা	যথাযথ প্রক্রিয়া অনুসরণ করে	৬,০০,০০০/=
৩৩	মাষ্টার চানু চাকমা বাড়ি থেকে মেইন রোড মাটির রাস্তা মেরামত ও কালভার্ট নির্মান	মাটির রাস্তা ও কালভার্ট নির্মান	০৪	দৈইংগাকাটা	এলজিইডি/পিআইও/ইউপি/এনজিও	জানুয়ারী-ডিসেম্বর, ২০২২	রাস্তা ভাঙ্গনের হাত থেকে রক্ষা, স্থানীয়দের যোগাযোগ সুব্যবস্থা ও সেবা, জলাবদ্ধতা নিরসনের জন্য	যথাযথ প্রক্রিয়া অনুসরণ করে	৬,০০,০০০/=
৩৪	লাতুরী খোলা পশ্চিম পাড় মসজিদ হইতে পূর্বপাড়া মসজিদ পর্যন্ত সলিং রাস্তা	সলিং রাস্তা নির্মান	০৪	লাতুরী খোলা	এলজিইডি/পিআইও/ইউপি/এনজিও	জানুয়ারী-ডিসেম্বর, ২০২০	রাস্তা ভাঙ্গনের হাত থেকে রক্ষা, স্থানীয়দের যোগাযোগ সুব্যবস্থা ও সেবা	যথাযথ প্রক্রিয়া অনুসরণ করে	১৫,০০,০০০/=

	নির্মান ১৫০০ ফুট								
৩৫	লাতুরীখোলা মেইন রোড পূর্বপাড়া মসজিদ হইতে সংবাচি চাকমার বাড়ি পর্যন্ত সলিং রাস্তা নির্মান ২০০০ ফুট	সলিং রাস্তা নির্মান	০৪	লাতুরীখোলা	ইউপি/এনজিও	জানুয়ারী-ডিসেম্বর, ২০২০	রাস্তা ভাঙ্গনের হাত থেকে রক্ষা, স্থানীয়দের যোগাযোগ সু-ব্যবস্থা ও সেবা	যথাযথ প্রক্রিয়া অনুসরণ করে	১৪,০০,০০০/=
৩৬	লাতুরীখোলা মেইন রোড পূর্বপাড়া মসজিদ থেকে সংবাচিং চাকমার বাড়ির রাস্তা উপর ২ টি, চাইন চাইলা ও সংবাচিং চাকমার বাড়ির সামনে রাস্তার উপর	কালভার্ট নির্মান	০৪	লাতুরীখোলা	এলজিইডি/পিআইও/ইউপি/এনজিও	জানুয়ারী-ডিসেম্বর, ২০২০	রাস্তা ভাঙ্গনের হাত থেকে রক্ষা, স্থানীয়দের যোগাযোগ সু-ব্যবস্থা ও সেবা, জলাবদ্ধতা নিরসনের জন্য	যথাযথ প্রক্রিয়া অনুসরণ করে	৮,০০,০০০/=
৩৭	লাতুরীখোলা নুর হোসনের দোকান হইয়া নুর মোহাম্মদেও বাড়ি পর্যন্ত মাটির রাস্তা নির্মান ১৫০০ ফুট	মাটির রাস্তা	০৪	লাতুরীখোলা	ইউপি/এনজিও	জানুয়ারী-ডিসেম্বর, ২০২০	রাস্তা ভাঙ্গনের হাত থেকে রক্ষা, স্থানীয়দের যোগাযোগ সু-ব্যবস্থা ও সেবা	যথাযথ প্রক্রিয়া অনুসরণ করে	৩,০০,০০০/=
৩৮	জেলেদের জন্য দুর্যোগ সংকেত সম্পর্কে প্রশিক্ষন ও উপকরণ প্রদান	প্রশিক্ষন ও উপকরণ প্রদান	০৪	সকলপাড়া	মৎস্য বিভাগ/ইউপি/এনজিও	জানুয়ারী-ডিসেম্বর, ২০২০-২০২২	সচেতনতা বৃদ্ধিকরন ও নিরাপত্তার জন্য	যথাযথ প্রক্রিয়া অনুসরণ করে	৩,০০,০০০/=
৩৯	হতদরিদ্রদের জন্য জীবিকায়নের ব্যবস্থাকরন প্রশিক্ষনের মাধ্যমে ও আর্থিক সহায়তা প্রদান (হাস, মুরগী, গরু,	প্রশিক্ষন ও উপকরণ প্রদান		সকলপাড়া	বিভিন্ন বিভাগ/ইউপি/এনজিও	জানুয়ারী-ডিসেম্বর, ২০২০ - ২০২২	সচেতনতা বৃদ্ধিকরন ও জীবনমান উন্নয়নের জন্য	যথাযথ প্রক্রিয়া অনুসরণ করে	৬০,০০,০০০/=

	ছাগল, মাছ, সবজী চাষ)								
৪০	কৃষকদের জন্য দলীয়ভাবে কৃষি বিষয়ে প্রশিক্ষণ ও পাওয়ার পাম্প ১০ টি ও ট্রিলার ১০ টি, সার বীজ প্রদান	প্রশিক্ষণ ও উপকরণ প্রদান	০৪	সকলপা ড়া	কৃষি অধিদপ্তর / ইউপি/ এনজিও	জানুয়ারী- ডিসেম্বর, ২০২০ - ২০২২	সচেতনতা বৃদ্ধিকরন ও জীবনমান উন্নয়নের জন্য	যথাযথ প্রক্রিয়া অনুসরণ করে	৪০,০০,০০০ /=
৪১	দুর্যোগ ও লবন সহনশীল বৃক্ষ রোপন। খালের পাশে, রাস্তার পাশে, মাঠে ও পাহাড়ে	বৃক্ষরোপন	০৪	সকলপা ড়া	বন বিভাগ/ ইউপি/ এনজিও	জানুয়ারী- ডিসেম্বর, ২০২০ - ২০২২	পরিবেশের ভারসাম্য রক্ষার জন্য	যথাযথ প্রক্রিয়া অনুসরণ করে	১০,০০,০০০ /=
৪২	হতদরিদ্রদেও বসতভিটে উচুকরন ও ঘরবাড়ি মেরামত ২০০ পরিবার	বসতভিটে উচুকরন ও মেরামত	০৪	সকলপা ড়া	বিভিন্ন বিভাগ/ ইউপি/ এনজিও	জানুয়ারী- ডিসেম্বর, ২০২০ - ২০২২	সচেতনতা বৃদ্ধিকরন, জীবনমান উন্নয়নের ও নিরাপত্তার জন্য	যথাযথ প্রক্রিয়া অনুসরণ করে	৬০,০০,০০ ০/=
৪৩	লাতুরীখোলা ব্রিজ হইতে ছোট ঢালা পযর্ন্ত ৬৬০০ ফুট কিলোমিটার খাল খনন	খাল খনন	০৪	লাতুরী খালা	পানি উন্নয়ন বোর্ড / এডিবি/ ইউপি/ এনজিও	জানুয়ারী- ডিসেম্বর, ২০২০ ১	জলাবদ্ধতা নিরসন ও পানি চলাচল, শুষ্ক মৌসুমে কৃষকদের পানি সংরক্ষন	যথাযথ প্রক্রিয়া অনুসরণ করে	৩০,০০০,০ ০০/=
৪৪	লাতুরী খোলা লম্বাঘোনা মেইন রোড হইতে ইরারছি বাড়ির পাশে ড্রেন নির্মান	ড্রেন নির্মান	০৪	লাতুরী খালা	পিআইও / ইউপি/ এনজিও	জানুয়ারী- ডিসেম্বর, ২০২০ ১	জলাবদ্ধতা নিরসন ও পানি চলাচল, শুষ্ক মৌসুমে কৃষকদের পানি সংরক্ষন	যথাযথ প্রক্রিয়া অনুসরণ করে	৩,০০,০০০/ =

## ৫ নং ওয়ার্ড :

ক্রমিক নং	প্রকল্পের নাম	প্রকল্পের ধরন	ওয়ার্ড নং	পাড়ার নাম	কে করবে	কখন করবে	কেন করবে	কিভাবে করবে	আনুমানিক বাজেট
০১	বাঘগোনা মসজিদ হইতে বড় ছড়া পর্যন্ত ব্রিক সলিং রাস্তা নির্মাণ ৩০০০ ফুট	সলিং রাস্তা নির্মাণ	০৫	বাঘগোনা	পিআইও/ই উপি/ এনজিও	জানুয়ারী- জুন, ২০২০	যোগাযোগ সুবিধার্থে ও ঘূর্ণিঝড়ের সময় দ্রুত আশ্রয়কেন্দ্রে অবস্থান নেওয়ার জন্য	যথাযথ প্রক্রিয়া অনুসরণ করে	২০,০০,০০০ /=

০২	কানজরপাড়া প্রাইমারী স্কুল হইতে মাষ্টার নুরুল ইসলামের বাড়ির পশ্চিম পাশ পর্যন্ত ব্রিক সলিং নির্মান ৮০০ ফুট	সলিং রাস্তা নির্মান	০৫	কানজরপা ড়া	পিআইও/ই উপি/ এনজিও	জানুয়ারী- জুন, ২০২১	যোগাযোগ সুবিধার্থে ও ঘূর্ণিঝড়ের সময় দ্রুত আশ্রয়কেন্দ্রে অবস্থান নেওয়া ও রাস্তা ভাঙ্গন থেকে রক্ষার জন্য	যথাযথ প্রক্রিয়া অনুসরণ করে	১২,০০,০০০ /=
০৩	উত্তর মাথা স্টেশন সরকারী রোড হইতে কাজী আকতার কামালের বাড়ি পর্যন্ত ব্রিক সলিং নির্মান ৯০০ ফুট	সলিং রাস্তা নির্মান	০৫	উত্তর কানজর পাড়া  অগ্রাধীকা র - ৩	পিআইও/ই উপি/ এনজিও	জানুয়ারী- ডিসেম্বর, ২০২০	যোগাযোগ সুবিধার্থে ও ঘূর্ণিঝড়ের সময় দ্রুত আশ্রয়কেন্দ্রে অবস্থান নেওয়া ও রাস্তা ভাঙ্গন থেকে রক্ষার জন্য	যথাযথ প্রক্রিয়া অনুসরণ করে	১৩,০০,০০০ /=
০৪.	নুর হোসনের বাড়ি চনখোলা মুরা হইতে মো: সোলতানের বাড়ি পর্যন্ত ব্রিক সলিং নির্মান ১২০০ ফুট	সলিং রাস্তা নির্মান	০৫	চনখোলা	পিআইও/ই উপি/ এনজিও	জানুয়ারী- ডিসেম্বর, ২০২১	যোগাযোগ সুবিধার্থে ও ঘূর্ণিঝড়ের সময় দ্রুত আশ্রয়কেন্দ্রে অবস্থান নেওয়া ও রাস্তা ভাঙ্গন থেকে রক্ষার জন্য	যথাযথ প্রক্রিয়া অনুসরণ করে	১৮,০০,০০০ /=
০৫.	চেয়ারম্যান মার্কেট হইতে মাষ্টার নুরুল ইসলামের বাড়ি পর্যন্ত এইচবিবি ব্রিক রাস্তা নির্মান ১০০০ ফুট	সলিং রাস্তা নির্মান	০৫	চনখোলা  অগ্রাধীকা র - ১	পিআইও/ই উপি/ এনজিও	জানুয়ারী- ডিসেম্বর, ২০২১	যোগাযোগ সুবিধার্থে ও ঘূর্ণিঝড়ের সময় দ্রুত আশ্রয়কেন্দ্রে অবস্থান নেওয়া ও রাস্তা ভাঙ্গন থেকে রক্ষার জন্য	যথাযথ প্রক্রিয়া অনুসরণ করে	১৫,০০,০০০ /=
০৬	ইউনিয়ন পরিষদের চারপাশে বাউন্ডারী নির্মান ১২০০ ফুট	ভাউন্ডারী	০৫	কানজরপা ড়া	এডিবি, এলজিইডি/ি পআইও/ইউ পি/ এনজিও	জানুয়ারী- ডিসেম্বর, ২০২১	যোগাযোগ সুবিধার্থে ও ঘূর্ণিঝড়ের সময় দ্রুত আশ্রয়কেন্দ্রে অবস্থান নেওয়া	যথাযথ প্রক্রিয়া অনুসরণ করে	৩০,০০,০০ ০/=

০৭	ইউনিয়ন পরিষদ ভবন সংস্কার ও রং করন	মেরামত	০৫	কানজরপাড়া	এডিবি, এলজিইডি/পিআইও/ইউপি/এনজিও	জানুয়ারী-ডিসেম্বর, ২০২১	যোগাযোগ সুবিধার্থে ও ঘূর্ণিঝড়ের সময় দ্রুত আশ্রয়কেন্দ্রে অবস্থান নেওয়া	যথাযথ প্রক্রিয়া অনুসরণ করে	৩০,০০,০০০/=
০৮	কানজরপাড়া ঘূর্ণিঝড়ের পূর্বে, সময় কালীন স্বাভাবিক ভাবে অবস্থান নেওয়ার জন্য এই ওয়ার্ডে ১ টি সরকারী জায়গার উপর মাঠ তৈরিকরন	মাঠ তৈরি	০৫	কানজরপাড়া	শিক্ষা অধিদপ্তর/পিআইও/ইউপি/এনজিও	জানুয়ারী-ডিসেম্বর, ২০২০ - ২০২১	প্রয়োজনীয় জিনিস সংরক্ষন, গবাদি পশুর অবস্থান ও স্থানীয় পিছিয়ে পড়া শিক্ষার্থীদের মনো-সামাজিক খেলাধুলার সহায়ক হবে	যথাযথ প্রক্রিয়া অনুসরণ করে	১৫,০০,০০০/=
০৯	কানজর পাড়া বিভিন্ন সংযোগ রোডের উপর স্টিল লাইট স্থাপন ১০০ টি	স্টিল লাইট স্থাপন	০৫	কানজরপাড়া	বিদ্যৎ বিভাগ/ইউপি/এনজিও	জানুয়ারী-ডিসেম্বর, ২০২০ - ২০২১	আলোর মাধ্যমে রাত্রের সময় আপদে সহজে শেল্টারে অবস্থান নেওয়ার জন্য	যথাযথ প্রক্রিয়া অনুসরণ করে	৭,০০,০০০/=
১০	ইউপি সংলগ্ন বড় ডিগিতে ২ টি সিড়ি স্থাপন	সিড়ি স্থাপন	০৫	কানজরপাড়া	এইডিবি/পিআইও//ইউপি/এনজিও	জানুয়ারী-ডিসেম্বর, ২০২০	পানি সংকটতার কারনে এখানকার লোকজন পানি সংরক্ষনে এখানে আসে তাই সহজে উঠানামার জন্য সিড়ি প্রয়োজন	যথাযথ প্রক্রিয়া অনুসরণ করে	৫,০০,০০০/=
১১	নয়াপাড়া সরকারী প্রাথমিক বিদ্যালয়ের মাঠ ভরাট	মাঠ ভরাট	০৫	কানজরপাড়া	শিক্ষাবিভাগ/ইউপি/এনজিও	জানুয়ারী-ডিসেম্বর, ২০২০	জলাবদ্ধতা নিরসন ও বিদ্যালয়ের শিক্ষার্থীদের খেলাধুলার সহযোগিতার জন্য এবং দু্যোগকালীন সময়ে প্রয়োজনে স্থানীয়রা ব্যবহারের জন্য	যথাযথ প্রক্রিয়া অনুসরণ করে	৪,০০,০০০/=

১২	নয়াপাড়া বায়াতুল মাসুর জামে মসজিদের বাউন্ডারী নির্মান ১২০০ ফুট	বাউন্ডারী	০৫	নয়াপাড়া অগ্রাধীকা র - ২	ইউপি/ এনজিও	জানুয়ারী- ডিসেম্বর, ২০২১	দুর্যোগের সময় মসজিদের মাঠ ব্যবহারের জন্য এবং শিক্ষার্থীদের বয়স্ক ব্যক্তিদের সহজে মসজিদে আসা যাওয়ার জন্য	যথাযথ প্রক্রিয়া অনুসরণ করে	১৫,০০,০০০ /=
১৩	বড়খিল ৫ টি, করাচিপাড়া ৫ টি, বাঘঘোনা ৪ টি, নতুন মোয়াপাড়া ৬টি, পরিষদ পাড়া ৫ টি, উত্তরপাড়া ৫ টি, কানজরপাড়া ৫ টি, দক্ষিণপাড়া ৫ টি, নয়াপাড়া বটতলী ৬ টি, নয়াপাড়া দক্ষিণে ৪ টি, স্টেশনের চারপাশে ৮ টি, মন পাড়া ২ টি গভীর নলকূপ স্থাপন	গভীর নলকূপ স্থাপন	০৫	সকলপাড়া অগ্রাধীকা র - ৪	ডিপিএইচই/ ইউপি/ এনজিও	জানুয়ারী- ডিসেম্বর, ২০২০ - ২০২২	নিরাপদ পানি ব্যবহারের জন্য এখানে সহজে পানি পাওয়া যায় না	যথাযথ প্রক্রিয়া অনুসরণ করে	১০০,০০,০০ ০/=
১৪	শহীদুল্লাহর বাড়ি হইতে নুরুল ইসলামের বাড়ি পর্যন্ত গাইডওয়াল ও ড্রেন নির্মান রাসআর পাশে ২০০০ ফুট	গাইডওয় াল ও ড্রেন	০৫	নয়াপাড়া	এডিবি/পিঅ ইও/ইউপি/ এনজিও	জানুয়ারী- জুন, ২০২০	রাস্তার দু পাশে ভাঙ্গন প্রতিরোধ ও জলাবদ্ধতা নিরসনের জন্য যাতে লোকজন সহজে আশ্রয় কেন্দ্রে যেতে পারে	যথাযথ প্রক্রিয়া অনুসরণ করে	৪০,০০,০০০ /=
১৫	মেইন রোড হইতে হাজি আলি মিয়ার বাড়ি পর্যন্ত গাইডওয়াল নির্মান ১০০ ফুট	গাইডওয় াল ও ড্রেন	০৫	কানজরপা ড়া উত্তর মাথা	এডিবি/পিঅ ইও/ইউপি/ এনজিও	জানুয়ারী- জুন, ২০২০	রাস্তার দু পাশে ভাঙ্গন প্রতিরোধ ও জলাবদ্ধতা নিরসনের জন্য যাতে লোকজন সহজে আশ্রয় কেন্দ্রে যেতে পারে	যথাযথ প্রক্রিয়া অনুসরণ করে	১,৫০,০০০/ =

১৬	আলতাজ মিয়র বাড়ির পাশে রাস্তার উপর কালভার্ট নির্মান ১ টি	কালভার্ট নির্মান	০৫	নয়াপাড়া	পিআইও/ইউপি/এনজিও	জানুয়ারী-জুন, ২০২০	জলাবদ্ধতা নিরসনের জন্য যাতে লোকজন সহজে আশ্রয় কেন্দ্রে যেতে পারে	যথাযথ প্রক্রিয়া অনুসরণ করে	৫,০০,০০০/ =
১৭	ছালামতউরাহরর বাড়িহইতে ব্রিজ পর্যন্ত ড্রেন নির্মান ৫০০ ফুট	ড্রেন	০৫	নয়াপাড়া	এডিবি/পিআইও/ইউপি/এনজিও	জানুয়ারী-জুন, ২০২০	জলাবদ্ধতা নিরসন ও পানি চলাচল,	যথাযথ প্রক্রিয়া অনুসরণ করে	৫০০,০০০/ =
১৮	হতদরিদ্রদের জন্য জীবিকায়নেরর ব্যবস্থা মাধ্যমে প্রশিক্ষন ও আর্থিক সহায়তা প্রদান (এলাকার সহনশীলতার উপর নির্ভর করে) ৫০০ পরিবার	প্রশিক্ষন ও আর্থিক সহায়তা	০৫	সকলপাড়া	বিভিন্ন সরকারী বিভাগ//ইউপি/এনজিও	জানুয়ারী-২০২০-২০২২	সচেতনতা ও জীবনমানের উন্নয়ন জন্য এবং কর্ম সংস্থানের পরিধি বৃদ্ধি পাওয়া	যথাযথ প্রক্রিয়া অনুসরণ করে	১০,০০০,০০০/=
১৯	মেইন রোড হইতে সিরাজুল উলুম মাদ্রাসা পর্যন্ত সলিং রাস্তা নির্মান ৪০০ ফুট	সলিং রাস্তা নির্মান এইচবিবি	০৫	নয়াপাড়া	পিআইও/এলজিইডি/এডিবি/এনজিও	জানুয়ারী-ডিসেম্বর, ২০২০	রাস্তা ভাঙ্গনের প্রতিরোধ, দুর্যোগকালীন সময়ে নারী, শিশু, প্রতিবন্ধি, বয়স্ক, গর্ভবতী মহিলাদের সহজে আশ্রয় কেন্দ্রে অবস্থান ও যোগাযোগ সহজগম্যতার জন্য	যথাযথ প্রক্রিয়া অনুসরণ করে	৬০,০০,০০০/=
২০	সিরাজুল উলুম মাদ্রাসা হইতে ইসমাঈলে রবাড়ি পর্যন্ত সলিং রাস্তা নির্মান ১৫০০ ফুট	সলিং রাস্তা নির্মান এইচবিবি	০৫	নয়াপাড়া দক্ষিন অগ্রাধীকার - ৪	পিআইও/এলজিইডি/এডিবি/এনজিও	জানুয়ারী-ডিসেম্বর, ২০২০	রাস্তা ভাঙ্গনের প্রতিরোধ, দুর্যোগকালীন সময়ে নারী, শিশু, প্রতিবন্ধি, বয়স্ক, গর্ভবতী মহিলাদের সহজে আশ্রয় কেন্দ্রে অবস্থান ও যোগাযোগ	যথাযথ প্রক্রিয়া অনুসরণ করে	২৫,০০,০০০/=

							সহজগম্যতার জন্য		
২১	নাগুর বাড়ি হইতে মেজরের বাড়ি যন্ত সলিং রাস্তা নির্মান ১০০০ ফুট	সলিং রাস্তা নির্মান এইচবি ব	০৫	নয়াপাড়া	পিআইও/এ লজিইডি/ এডিবি/এন জও	জানুয়ারী- ডিসেম্বর, ২০২০	রাস্তা ভাঙ্গনের প্রতিরোধ, দুর্যোগকালীন সময়ে নারী, শিশু. প্রতিবন্ধি, বয়স্ক, গর্ভবতী মহিলাদের সহজে আশ্রয় কেন্দ্রে অবস্থান ও যোগাযোগ সহজগম্যতার জন্য	যথাযথ প্রক্রিয়া অনুসরণ করে	১৫,০০০,০০ ০/=
২২	মেইন রোড হইতে পুলিশ ফাড়ি পর্যন্ত ব্রিক সলিং রাস্তা নির্মান ৪০০ ফুট	সলিং রাস্তা নির্মান এইচবি ব	০৫	নয়াপাড়া	পিআইও/ এডিবি/এন জও	জানুয়ারী- ডিসেম্বর, ২০২০	রাস্তা ভাঙ্গনের প্রতিরোধ, দুর্যোগকালীন সময়ে নারী, শিশু. প্রতিবন্ধি, বয়স্ক, গর্ভবতী মহিলাদের সহজে আশ্রয় কেন্দ্রে অবস্থান ও যোগাযোগ সহজগম্যতার জন্য	যথাযথ প্রক্রিয়া অনুসরণ করে	৬,০০,০০০/ =
২৩	মেইন রোড হইতে নুরুল হোসনের বাড়ি যন্ত ব্রিক সলিং রাস্তা নির্মান ৬০০ ফুট	সলিং রাস্তা নির্মান এইচবি ব	০৫	নয়াপাড়া	পিআইও/ এডিবি/এন জও	জানুয়ারী- ডিসেম্বর, ২০২০	রাস্তা ভাঙ্গনের প্রতিরোধ, দুর্যোগকালীন সময়ে নারী, শিশু. প্রতিবন্ধি, বয়স্ক, গর্ভবতী মহিলাদের সহজে আশ্রয় কেন্দ্রে অবস্থান ও যোগাযোগ সহজগম্যতার জন্য	যথাযথ প্রক্রিয়া অনুসরণ করে	৯,০০,০০০/ =

২৪	সেকান্দার মেম্বারের বাড়ি হইতে মোস্তাকের বাড়ি যন্ত ব্রিক সলিং নির্মান ১২০০ ফুট	সলিং রাস্তা নির্মান এইচবিবি	০৫	নয়াপাড়া	পিআইও/এ লজিইডি/এডিবি/এনবি জও	জানুয়ারী-ডিসেম্বর, ২০২০	রাস্তা ভাঙ্গনের প্রতিরোধ, দুর্যোগকালীন সময়ে নারী, শিশু. প্রতিবন্ধি, বয়স্ক, গর্ভবতী মহিলাদের সহজে আশ্রয় কেন্দ্রে অবস্থান ও যোগাযোগ সহজগম্যতার জন্য	যথাযথ প্রক্রিয়া অনুসরণ করে	১৮,০০,০০০ /=
২৫	মেইন রোড হইতে পশ্চিমে বেড়িবাধঁ পযন্ত ব্রিক সলিং নির্মান ১৫০০ ফুট	সলিং রাস্তা নির্মান এইচবিবি	০৫	নয়াপাড়া	পিআইও/এ লজিইডি/এডিবি/এনবি জও	জানুয়ারী-ডিসেম্বর, ২০২০	রাস্তা ভাঙ্গনের প্রতিরোধ, দুর্যোগকালীন সময়ে নারী, শিশু. প্রতিবন্ধি, বয়স্ক, গর্ভবতী মহিলাদের সহজে আশ্রয় কেন্দ্রে অবস্থান ও যোগাযোগ সহজগম্যতার জন্য	যথাযথ প্রক্রিয়া অনুসরণ করে	২২,০০,০০০ ০/=
২৬	সরোয়ারের বাড়ি হইতে মসজিদ পযন্ত ব্রিক সলিং রাস্তা নির্মান ২৫০০ ফুট	সলিং রাস্তা নির্মান এইচবিবি	০৫	নয়াপাড়া	পিআইও/এ লজিইডি/এডিবি/এনবি জও	জানুয়ারী-ডিসেম্বর, ২০২০	রাস্তা ভাঙ্গনের প্রতিরোধ, দুর্যোগকালীন সময়ে নারী, শিশু. প্রতিবন্ধি, বয়স্ক, গর্ভবতী মহিলাদের সহজে আশ্রয় কেন্দ্রে অবস্থান ও যোগাযোগ সহজগম্যতার জন্য	যথাযথ প্রক্রিয়া অনুসরণ করে	৪০,০০,০০০ /=
২৭	শহীদুল্লাহর বাড়ি হইতে পশ্চিমে নুররশ্ন ইসলামামের বাড়ি পযন্ত ব্রিক সলিং রাস্তা নির্মান ২৭০০ ফুট	সলিং রাস্তা নির্মান এইচবিবি	০৫	নয়াপাড়া	পিআইও/এ লজিইডি/এডিবি/এনবি জও	জানুয়ারী-ডিসেম্বর, ২০২০	রাস্তা ভাঙ্গনের প্রতিরোধ, দুর্যোগকালীন সময়ে নারী, শিশু. প্রতিবন্ধি, বয়স্ক, গর্ভবতী মহিলাদের সহজে আশ্রয় কেন্দ্রে অবস্থান	যথাযথ প্রক্রিয়া অনুসরণ করে	৪০৫,০০০,০ ০০/=

							ও যোগাযোগ সহজগম্যতার জন্য		
২৮	জব্বারের বাড়ি হইতে নুরুল ইসলামের বাড়ি পর্যন্ত ব্রিক সলিং রাস্তা নির্মান ১৫০০ ফুট	সলিং রাস্তা নির্মান এইচবিবি	০৫	মগপাড়া	পিআইও/এলজিইডি/এডিবি/এনজিও	জানুয়ারী-ডিসেম্বর, ২০২০	রাস্তা ভাঙ্গনের প্রতিরোধ, দুর্যোগকালীন সময়ে নারী, শিশু, প্রতিবন্ধি, বয়স্ক, গর্ভবতী মহিলাদের সহজে আশ্রয় কেন্দ্রে অবস্থান ও যোগাযোগ সহজগম্যতার জন্য	যথাযথ প্রক্রিয়া অনুসরণ করে	২২,০০,০০০/=
২৯	জেলেদের জন্য দুর্যোগ সংকেত সম্পর্কে প্রশিক্ষন ও উপকরন প্রদান ১০০ পরিবার	প্রশিক্ষন ও উপকরন প্রদান	০৫	সকলপাড়া	মৎস্য বিভাগ/ইউপি/এনজিও	জানুয়ারী-ডিসেম্বর, ২০২০ - ২০২১	দুর্যোগ সচেতনতা বৃদ্ধিকরা ও সাগরে নিরাপত্তা	যথাযথ প্রক্রিয়া অনুসরণ করে	১০,০০,০০০/=
৩০	লবন ও দুর্যোগ সহনশীল বৃক্ষ রোপন করা (নদীর পাশে, খালে পাশে, রাস্তার পাশে ও মাঠ)	বৃক্ষ রোপন	০৫	সকলপাড়া	বন বিভাগ/ইউপি/এনজিও	জানুয়ারী-ডিসেম্বর, ২০২০ - ২০২২	পরিবেশের ভারসাম্য রক্ষার ক্ষেত্রে	যথাযথ প্রক্রিয়া অনুসরণ করে	২,০০,০০০/=
৩১	দরিদ্র কৃষকদের জন্য কৃষি বিষয়ে প্রশিক্ষন ও দলীয় ভাবে ট্রিলার, সার, বীজ, পানির পাম্প প্রদান ৪০০ পরিবার	প্রশিক্ষন ও উপকরন প্রদান	০৫	সকলপাড়া	কৃষি বিভাগ/ইউপি/এনজিও	জানুয়ারী-ডিসেম্বর, ২০২০ - ২০২২	কৃষি বিষয়ে সচেতনতা ও উৎপাদনের মাধ্যমে জীবনমানের পরিবর্তন	যথাযথ প্রক্রিয়া অনুসরণ করে	৩০,০০,০০০/=
৩২	ওয়ার্ড দুর্যোগ ব্যবস্থাপনা কমিটির সদস্যদের প্রশিক্ষন ও উপকরন প্রদান	প্রশিক্ষন ও উপকরন প্রদান	০৫	সকলপাড়া	সিপিপি/এনজিও	জানুয়ারী-ডিসেম্বর, ২০২০ - ২০২১	দুর্যোগ সচেতনতা বৃদ্ধির মাধ্যমে নিরাপত্তার জন্য	যথাযথ প্রক্রিয়া অনুসরণ করে	২,০০,০০০/=

৩৩	হাজী নুরুল ইসলামের বাড়ি হইতে মগ পুকুর পর্যন্ত গাইডওয়াল নির্মাণ ৩০০০ ফুট রাস্তার পাশে	গাইডওয়াল নির্মাণ	০৫	কানজরপাড়া	পিআইও/এলজিইডি/এডিবি/এনর্জিও	জানুয়ারী-ডিসেম্বর, ২০২০ - ২০২২	রাস্তা ভাঙ্গনের প্রতিরোধ, দুর্যোগকালীন সময়ে নারী, শিশু, প্রতিবন্ধী, বয়স্ক, গর্ভবতী মহিলাদের সহজে আশ্রয় কেন্দ্রে অবস্থান ও যোগাযোগ সহজগম্যতার জন্য	যথাযথ প্রক্রিয়া অনুসরণ করে	৩,০০,০০০/=
৩৪	সরোয়ারের বাড়ি হইতে মসজিদ পর্যন্ত ড্রেন নির্মাণ ১৫০০ ফুট	ড্রেন নির্মাণ	০৫	নয়াপাড়া	পিআইও/এলজিইডি/এডিবি/এনর্জিও	জানুয়ারী-ডিসেম্বর, ২০২০	জলাবদ্ধতা নিরসন, রাস্তা ভাঙ্গনের প্রতিরোধ, দুর্যোগকালীন সময়ে নারী, শিশু, প্রতিবন্ধী, বয়স্ক, গর্ভবতী মহিলাদের সহজে আশ্রয় কেন্দ্রে অবস্থান ও যোগাযোগ সহজগম্যতার জন্য	যথাযথ প্রক্রিয়া অনুসরণ করে	১৫,০০,০০০/=
৩৫	নবী সুলতানের বাড়ি হইতে বদরের বাড়ি পর্যন্ত ড্রেন নির্মাণ ২০০০ ফুট	ড্রেন নির্মাণ	০৫	নয়াপাড়া	পিআইও/এলজিইডি/এডিবি/এনর্জিও	জানুয়ারী-ডিসেম্বর, ২০২০	জলাবদ্ধতা নিরসন, রাস্তা ভাঙ্গনের প্রতিরোধ, দুর্যোগকালীন সময়ে নারী, শিশু, প্রতিবন্ধী, বয়স্ক, গর্ভবতী মহিলাদের সহজে আশ্রয় কেন্দ্রে অবস্থান ও যোগাযোগ সহজগম্যতার জন্য	যথাযথ প্রক্রিয়া অনুসরণ করে	২০,০০,০০০/=
৩৬	জালাল আহাম্মেদেও বাড়ি সামনে ১ টি, সিরাজ মিয়ার	কালভার্ট নির্মাণ	০৫	নয়াপাড়া	পিআইও/এলজিইডি/এডিবি/এনর্জিও	জানুয়ারী-ডিসেম্বর, ২০২০	জলাবদ্ধতা নিরসন, রাস্তা ভাঙ্গনের প্রতিরোধ, দুর্যোগকালীন	যথাযথ প্রক্রিয়া অনুসরণ করে	২,০০,০০০/=

	সওদাগরের বাড়ির সামনে ১ টি রাস্তার উপর কালভার্ট নির্মাণ মোট ২ টি						সময়ে নারী, শিশু, প্রতিবন্ধি, বয়স্ক, গর্ভবতী মহিলাদের সহজে আশ্রয় কেন্দ্রে অবস্থান ও যোগাযোগ সহজগম্যতার জন্য		
৩৭	সিরাজুল উলুম মাদ্রাসা চারপাশে বাউন্ডারী নির্মাণ ২০০০ ফুট	বাউন্ডারী নির্মাণ	০৫	নয়াপাড়া	ইউপি/এনজি জও	জানুয়ারী- ডিসেম্বর, ২০২০	বর্ষাকালে শিক্ষা প্রতিষ্ঠানের পরিবেশ সহনীয় না থাকায় মাদ্রাসা/ স্কুল পড়ুয়াদের মধ্যে অনুপস্থিতি ও মাদ্রাসার ভূমি রক্ষার্থে	যথাযথ প্রক্রিয়া অনুসরণ করে	২০,০০,০০০ /=
৩৮	কানরপাড়া মডেল একাডেমির ৩ পাশে বাউন্ডারী নির্মাণ ৮০০ ফুট	বাউন্ডারী নির্মাণ	০৫	কানজরপা ড়া	ইসলামিক প্রতিষ্ঠান/ই উপি/এনজি ও	জানুয়ারী- ডিসেম্বর, ২০২০ - ২০২১	বর্ষাকালে শিক্ষা প্রতিষ্ঠানের পরিবেশ সহনীয় না থাকায় মাদ্রাসা/ স্কুল পড়ুয়াদের মধ্যে অনুপস্থিতি ও মাদ্রাসার ভূমি রক্ষার্থে	যথাযথ প্রক্রিয়া অনুসরণ করে	১৫,০০,০০০ /=
৩৯	কানজরপাড়া দক্ষিন মাথা জামে মসজিদের দুইপাশে গাইডওয়াল নির্মাণ ২৫০ ফুট	গাইওয়াল নির্মাণ	০৫	কানজরপা ড়া	ইসলামিক প্রতিষ্ঠান/ই উপি/এনজি ও	জানুয়ারী- ডিসেম্বর, ২০২০ - ২০২১	মসজিদের ভূমি রক্ষার্থে, দুর্যোগ কালীন সময়ে অনেকে এখানে অবস্থান নেয়, বর্ষার মৌসুমে জলাবদ্ধতার নিরসনের জন্য	যথাযথ প্রক্রিয়া অনুসরণ করে	৫,০০,০০০/ =
৪০	ইউনিয়ন পরিষদের পাশে নতনু আশ্রয় কেন্দ্র নির্মাণ ১ টি	আশ্রয় কেন্দ্র নির্মাণ	০৫	কানজরপা ড়া	শিক্ষা অধিদপ্তর/ এলজিইডি/ পিআও/ইউপি প/এনজিও	জানুয়ারী- ডিসেম্বর, ২০২০	দুর্যোগের সময় আশ্রয় নেওয়ার জন্য	যথাযথ প্রক্রিয়া অনুসরণ করে	২০,০০০,০০ ০/=

৪১	ইউনিয়ন পরিষদের পাশে মসজিদের গাইডওয়াল নির্মাণ ৫০০ ফুট	গাইডওয়াল নির্মাণ	০৫	কানজরপাড়া	ইসলামিক প্রতিষ্ঠান/ইউপি/এনজিও	জানুয়ারী-ডিসেম্বর, ২০২০ - ২০২১	মসজিদের ভূমি রক্ষাথে, দুর্ঘোণ কালীন সময়ে অনেকে এখানে অবস্থান নেয়, বর্ষার মৌসুমে জলাবদ্ধতার নিরসনের জন্য	যথাযথ প্রক্রিয়া অনুসরণ করে	৫,০০,০০০/ =
৪২	কানজরপাড়া উচ্চ বিদ্যালয় ও কানজরপাড়া সরকারী প্রাথমিক বিদ্যালয়ের শহিদ মিনার নির্মাণ	শহিদ মিনার নির্মাণ	০৫	কানজরপাড়া	ইউপি/এনজিও	জানুয়ারী-ডিসেম্বর, ২০২০	দেশের প্রতি আনুগত্য ও ভাষার প্রতি নিহত শহীদদের শ্রদ্ধা ও স্বরনীয় রাখতে শিক্ষার্থীদের মনো চিন্তার বিকাশে সহযোগীতা এবং বিদ্যালয় পর্যায়ে কার্যক্রম গুলো পরিচালিত থাকা	যথাযথ প্রক্রিয়া অনুসরণ করে	২,০০,০০০/ =
৪৩	করাচিপাড়া জামে মসজিদের বাউন্ডারী নির্মাণ ৩০০ ফুট	বাউন্ডারী নির্মাণ	০৫	করাচিপাড়া	ধর্মীয় প্রতিষ্ঠান/ইউপি/এনজিও	জানুয়ারী-ডিসেম্বর, ২০২১ - ২০২২	ঘূর্ণিঝড়ের সময় বয়স্ক ব্যক্তিদের নিরাপদ আশ্রয়ের জন্য ও ভাঙনের থেকে রক্ষার্থে	যথাযথ প্রক্রিয়া অনুসরণ করে	৫,০০,০০০/ =
৪৪	ইমাম বুখারী মাদ্রাসা ও ইতমখানার নতুন ভবন নির্মাণ দোতলা (বালিকা মাদ্রাসা ১ টি)	ভবন নির্মাণ	০৫	বড়খিলপাড়া	শিক্ষা অধিদপ্তর/ধর্মীয় প্রতিষ্ঠান/ইউপি/এনজিও	জানুয়ারী-ডিসেম্বর, ২০২১ - ২০২২	ঘূর্ণিঝড়ের সময় ছাত্রছাত্রীদের নিরাপদ আশ্রয়ের জন্য ও শিক্ষার পরিবেশ তৈরি করার জন্য	যথাযথ প্রক্রিয়া অনুসরণ করে	৫,০০,০০০/ =
৪৫	নয়াপাড়া সিরাজ মিয়ার রাস্তার পাশে পশ্চিমে ওবায়দুল হকের বাড়ি পর্যন্ত	গাইডওয়াল নির্মাণ	০৫	নয়াপাড়া (১)	পিআইও/ইউপি/এনজিও	জানুয়ারী-ডিসেম্বর, ২০২১	ওস্তা ভাঙ্গনের রক্ষার্থে ও যোগাযোগ ব্যবস্থা উন্নতকরণ	যথাযথ প্রক্রিয়া অনুসরণ করে	১৫,০০,০০০ /=

	গাইডওয়াল নির্মান ৫০০ ফুট								
৪৬	নয়াপাড়া পুলিশ ফাড়ির দক্ষিণে ফজল হকের বাড়ির উত্তরে হোসন আলীর রোডে রাস্তা মেরামত ও কালভার্ট নির্মান ১ টি	রাস্তা মেরামত / কালভার্ট নির্মান	০৫	নয়াপাড়া	পিআইও// ইউপি /এনজিও	জানুয়ারী- ডিসেম্বর, ২০২১	পানি চলাচল, জলাবদ্ধতা নিরসন ও ভাঙনের থেকে রক্ষার্থে	যথাযথ প্রক্রিয়া অনুসরণ করে	৪,০০,০০০/ =
৪৭	নয়াপাড়া কবির আহাম্মদের বাড়ির পাশে হতে দক্ষিণ পাশে রাস্তার উপর ব্রিজ নির্মান ১ টি	ব্রিজ নির্মান	০৫	নয়াপাড়া	পিআইও// ইউপি /এনজিও	জানুয়ারী- ডিসেম্বর, ২০২১	পানি চলাচল, জলাবদ্ধতা নিরসন ও ভাঙনের থেকে রক্ষার্থে	যথাযথ প্রক্রিয়া অনুসরণ করে	১৭,০০,০০০ /=
৪৮	ইউনিয়ন পরিষদের পাশে মো" আলমের বাড়ি থেকে পশ্চিমে মাওলানা ইসলামের বাড়ি পর্যন্ত ইউ সাইজের ড্রেন নির্মান ৬০০ ফুট	ইউ সাইজের ড্রেন নির্মান	০৫	কানজরপা ড়া	পিআইও// ইউপি /এনজিও	জানুয়ারী- ডিসেম্বর, ২০২১	পানি চলাচল, জলাবদ্ধতা নিরসন ও ভাঙনের থেকে রক্ষার্থে	যথাযথ প্রক্রিয়া অনুসরণ করে	৭,০০,০০০/ =
৪৯	কানজরপাড়া উচ্চ বিদ্যালয়ের মাঠ ভরাট ২০০ ফুট	মাঠ ভরাট	০৫	কানজরপা ড়া	শিক্ষা অধিদপ্তর/ি পিআইও//ই উপি /এনজিও	জানুয়ারী- ডিসেম্বর, ২০২১	পানি চলাচল, জলাবদ্ধতা নিরসন ও ভাঙনের থেকে রক্ষার্থে	যথাযথ প্রক্রিয়া অনুসরণ করে	১০,০০,০০০ /=
৫০	কানজরপাড়া রাইচ মিল স্টেশন কালা মিয়ার বাড়ি ঘনতে দক্ষিণে পূর্বদিকে নতুন ড্রেন নির্মান ৫০০ ফুট	ড্রেন নির্মান	০৫	কানজরপা ড়া	পিআইও// ইউপি /এনজিও	জানুয়ারী- ডিসেম্বর, ২০২১	পানি চলাচল, জলাবদ্ধতা নিরসন ও ভাঙনের থেকে রক্ষার্থে	যথাযথ প্রক্রিয়া অনুসরণ করে	৫,০০,০০০/ =

৫১	কানজরপাড়া কবর স্থানের উত্তর পাশ হইতে পূর্বদিকে গাইডওয়াল ও বাউন্ডারী নির্মাণ ১০০০ ফুট	গাইডওয়াল ও বাউন্ডারী নির্মাণ	০৫	কানজরপাড়া	পিআইও//ইউপি/এনজিও	জানুয়ারী-ডিসেম্বর, ২০২১	পানি চলাচল, জলাবদ্ধতা নিরসন ও ভাঙনের থেকে রক্ষার্থে	যথাযথ প্রক্রিয়া অনুসরণ করে	২০,০০,০০০/=
৫২	কানজরপাড়া মেইন রোড হইতে হীলা ওয়াপদা বেড়িবাধঁ পশ্চিমে খালের উপর ব্রিজ নির্মাণ ১ টি	ব্রিজ নির্মাণ	০৫	কানজরপাড়া	এলজিইডি/এডিবি/পিআইও//ইউপি/এনজিও	জানুয়ারী-ডিসেম্বর, ২০২১	পানি চলাচল, জলাবদ্ধতা নিরসন ও ভাঙনের থেকে রক্ষার্থে	যথাযথ প্রক্রিয়া অনুসরণ করে	২৫,০০,০০০/=
৫৩	কানজরপাড়া সরকারী বিদ্যালয়ের জন্য ৪০০ ফুট ও উচ্চ বিদ্যালয়ের জন্য ৬০০ ফুট বাউন্ডারী নির্মাণ মোট ১০০০ ফুট	বাউন্ডারী নির্মাণ	০৫	কানজরপাড়া	পিআইও//ইউপি/এনজিও	জানুয়ারী-ডিসেম্বর, ২০২১	জলাবদ্ধতা নিরসন ও ভাঙনের থেকে রক্ষার্থে	যথাযথ প্রক্রিয়া অনুসরণ করে	৭,০০,০০০/=
৫৪	কানজরপাড়া বিদ্যালয়ের পিছিয়ে পড়া শিক্ষার্থীদের শিক্ষার প্রতি আগ্রহ করে তোলার জন্য স্কুল পর্যায়ে খেলাধুলা ও বিনোদনের ব্যবস্থা করা (শিশু খেলা, ব্যায়ামের সামগ্রী বিভিন্ন উপকরণ প্রদান)	খেলাধুলা ও বিনোদনের ব্যবস্থা করা	০৫	কানজরপাড়া	শিক্ষা অধিদপ্তর//ইউপি/এনজিও	জানুয়ারী-ডিসেম্বর, ২০২০ - ২০২১	শিক্ষার্থীদের শিক্ষার প্রতি আগ্রহ করে তোলা	যথাযথ প্রক্রিয়া অনুসরণ করে	৪,০০,০০০/=
৫৫	কানজর পাড়া ছাত্রছাত্রীদের জন্য বিদ্যালয়ের সৌর বিদ্যুৎতের ব্যবস্থা করন	সৌর বিদ্যুৎতের ব্যবস্থা	০৫	কানজরপাড়া	শিক্ষা অধিদপ্তর//ইউপি/এনজিও	জানুয়ারী-ডিসেম্বর, ২০২০ - ২০২১	শিক্ষার্থীদের শিক্ষার প্রতি আগ্রহ করে তোলা, বর্ষা মৌসুমে সবসময় বিদ্যুৎ থাকে না এত পড়াশুনার সমস্যা হয়	যথাযথ প্রক্রিয়া অনুসরণ করে	৬,০০,০০০/=

৫৬	কানজরপাড়া দক্ষিন মাথা জামে মসজিদের বাউন্ডারী নির্মান ৭০০ ফুট	বাউন্ডারী নির্মান	০৫	কানজরপাড়া	ধর্মীয় প্রতিষ্ঠান/ইউপি/এনজিও	জানুয়ারী-ডিসেম্বর, ২০২১	জলাবদ্ধতা নিরসন ও ভাঙনের থেকে রক্ষার্থে	যথাযথ প্রক্রিয়া অনুসরণ করে	১১,০০,০০০/=
৫৭	কানজর পাড়া স্টেশনের পশ্চিমে জাহিদ হোসনের বাড়ি থেকে পশ্চিমে আলী মিয়ার বাড়ি পর্যন্ত ড্রেন নির্মান ৩০০ ফুট	ড্রেন নির্মান	০৫	কানজরপাড়া	পিআইও//ইউপি/এনজিও	জানুয়ারী-ডিসেম্বর, ২০২১	পানি চলাচল, জলাবদ্ধতা নিরসন ও ভাঙনের থেকে রক্ষার্থে	যথাযথ প্রক্রিয়া অনুসরণ করে	৬,০০,০০০/=
৫৮	কানজরপাড়া দক্ষিন কফিল উদ্দিনের দোকান হইতে পশ্চিমে আবদুল খালেকের বাড়ি পর্যন্ত ড্রেন নির্মান ৩০০ ফুট	ড্রেন নির্মান	০৫	কানজরপাড়া	পিআইও//ইউপি/এনজিও	জানুয়ারী-ডিসেম্বর, ২০২১	পানি চলাচল, জলাবদ্ধতা নিরসন ও ভাঙনের থেকে রক্ষার্থে	যথাযথ প্রক্রিয়া অনুসরণ করে	৫,০০,০০০/=
৫৯	কানজরপাড়া দক্ষিন মাথা খায়রুল আমিনের দোকান থেকে দক্ষিনে গাইডওয়াল নির্মান ৫০০ ফুট	গাইডওয়াল নির্মান	০৫	কানজরপাড়া	পিআইও//ইউপি/এনজিও	জানুয়ারী-ডিসেম্বর, ২০২১	জলাবদ্ধতা নিরসন ও ভাঙনের থেকে রক্ষার্থে	যথাযথ প্রক্রিয়া অনুসরণ করে	১০,০০,০০০/=
৬০	কানজরপাড়া দক্ষিন মাথা ছরার পাশ হইতে মসজিদ পর্যন্ত রাস্তার পাশে গাইডওয়াল নির্মান ৩০০ ফুট	গাইডওয়াল নির্মান	০৫	কানজরপাড়া	পিআইও//ইউপি/এনজিও	জানুয়ারী-ডিসেম্বর, ২০২১	জলাবদ্ধতা নিরসন ও ভাঙনের থেকে রক্ষার্থে	যথাযথ প্রক্রিয়া অনুসরণ করে	৬,০০,০০০/=
৬১	খলিফা ইসলামের বাড়ি হইতে দক্ষিনে সিরাজের বাড়ি পর্যন্ত প্লাট সলিং নির্মান ৩০০ ফুট	প্লাট সলিং নির্মান	০৫	কানজরপাড়া	পিআইও//ইউপি/এনজিও	জানুয়ারী-ডিসেম্বর, ২০২১	রাস্তা ভাঙনের থেকে রক্ষার্থে ও যোগাযোগ সুবিধার জন্য	যথাযথ প্রক্রিয়া অনুসরণ করে	২,০০,০০০/=

৬২	করাচিপাড়া মার্কেটের ব্রিজের উত্তর দিক থেকে জাফর আলমের বাড়ি পর্যন্ত ইউ সাইজের ড্রেন নির্মান ৬০০ ফুট	ইউ সাইজের ড্রেন নির্মান	০৫	করাচিপা ড়া	এডিবি/পিঅ ইও//ইউপি /এনজিও	জানুয়ারী- ডিসেম্বর, ২০২০	পানি চলাচল, জলাবদ্ধতা নিরসন ও ভাঙনের থেকে রক্ষার্থে	যথাযথ প্রক্রিয়া অনুসরণ করে	৬,০০,০০০/ =
৬৩	করাচিপাড়া সোনালীর মিল থেকে গুরা মিয়ার বাড়ি পর্যন্ত ড্রেন নির্মান ৫০০ ফুট	ইউ সাইজের ড্রেন নির্মান	০৫	করাচিপা ড়া	পিআইও// ইউপি /এনজিও	জানুয়ারী- ডিসেম্বর, ২০২১	পানি চলাচল, জলাবদ্ধতা নিরসন ও ভাঙনের থেকে রক্ষার্থে	যথাযথ প্রক্রিয়া অনুসরণ করে	৫,০০,০০০/ =
৬৪	বাঘঘোনা মসজিদের দক্ষিন পাশে রাস্তার উপর ১টি, ছনখোলা নুরুল হোসনের বাড়ির সামনে রাস্তার উপর ১ টি, করাচিপাড়া সলেমান বাড়ির সামনে ছরার উপর ১ টি কালভার্ট নির্মান মোট ৩ টি	কালভার্ট নির্মান	০৫	বাঘঘোনা , ছনখোলা করাচিপা ড়া	পিআইও// ইউপি /এনজিও	জানুয়ারী- ডিসেম্বর, ২০২০ - ২০২১	পানি চলাচল, জলাবদ্ধতা নিরসন ও ভাঙনের থেকে রক্ষার্থে	যথাযথ প্রক্রিয়া অনুসরণ করে	১৪,০০,০০০ /=
৬৫	কানজরপাড়া কেন্দ্রিয় জামে মসজিদ হইতে পূর্ব দিকে হীলা হ্যাচারী পর্যন্ত ব্রিক সলিং নির্মান ২২০০ ফুট	এইচবি ব ব্রিক সলিং নির্মান	০৫	কানজরপা ড়া	এলজিইডি/ি পআইও/ ইউপি /এনজিও	জানুয়ারী- ডিসেম্বর, ২০২০	রাস্তা ভাঙনের থেকে রক্ষার্থে ও যোগাযোগ সুবিধার জন্য	যথাযথ প্রক্রিয়া অনুসরণ করে	৩৩,০০,০০০ /=
৬৬	কানজরপাড়া মুল স্টেশন হইতে পশ্চিমে ঘুও দক্ষিনে গিয়ে পূর্বে খায়রুল বশারের দোকান পর্যন্ত ব্রিক সলিং সংস্কার ৩০০০ ফুট	এইচবি ব সংস্কার	০৫	কানজরপা ড়া	এলজিইডি/ি পআইও/ ইউপি /এনজিও	জানুয়ারী- ডিসেম্বর, ২০২০	রাস্তা ভাঙনের থেকে রক্ষার্থে ও যোগাযোগ সুবিধার জন্য	যথাযথ প্রক্রিয়া অনুসরণ করে	৪৫,০০,০০০ /=

৬৭	কানজরপাড়া দক্ষিন মাথা খায়রুল আমিনের দোকান হইতে নুরুল আমিনের বাড়ি পর্যন্ত ব্রিক সলিং রাস্তা নির্মান ৭০০ ফুট	এইচবিব ব্রিক সলিং নির্মান	০৫	কানজরপাড়া	এলজিইডি/পি পআইও/ইউপি/এনজিও	জানুয়ারী-ডিসেম্বর, ২০২০	রাস্তা ভাঙনের থেকে রক্ষার্থে ও যোগাযোগ সুবিধার জন্য	যথাযথ প্রক্রিয়া অনুসরণ করে	১০,০০,০০০/=
৬৮	কানজরপাড়া দক্ষিন মাথা আব্দুল করিমের বাড়ির পাশে মেইন রোড থেকে পূর্বদিকে মাটির রাস্তা উচুকরন ও নির্মান ৪০০ ফুট	মাটির রাস্তা উচুকরন ও নির্মা	০৫	কানজরপাড়া	ইউপি/এনজিও	জানুয়ারী-ডিসেম্বর, ২০২০	রাস্তা ভাঙনের থেকে রক্ষার্থে ও যোগাযোগ সুবিধার জন্য	যথাযথ প্রক্রিয়া অনুসরণ করে	৬,০০,০০০/=
৬৯	করাচিপাড়া নওশতের বাড়ি থেকে খলিলেল বাড়ি পর্যন্ত কার্পেটি করন ৬০০ ফুট	কার্পেটি করন	০৫	করাচিপাড়া	এলজিইডি/পি পআইও/ইউপি/এনজিও	জানুয়ারী-ডিসেম্বর, ২০২০	রাস্তা ভাঙনের থেকে রক্ষার্থে ও যোগাযোগ সুবিধার জন্য	যথাযথ প্রক্রিয়া অনুসরণ করে	৮,০০,০০০/=
৭০	আবদুর রহমান মাস্তারের বাড়ির উত্তর পাশ হইতে কবিরের বাড়ি পর্যন্ত মাটির রাস্তা নির্মান ১০০০ ফুট	মাটির রাস্তা নির্মান	০৫	করাচিপাড়া (২)	ইউপি/এনজিও	জানুয়ারী-ডিসেম্বর, ২০২০	রাস্তা ভাঙনের থেকে রক্ষার্থে ও যোগাযোগ সুবিধার জন্য ও সহজে শেল্টারে অবস্থানের জন্য	যথাযথ প্রক্রিয়া অনুসরণ করে	৩,০০,০০০/=
৭১	করাচিপাড়া স্টেশন হতে পশ্চিম দিকে বাঘঘোনা ফরিদের বাড়ি পর্যন্ত এইচবিবি ব্রিক রাস্তা সংস্কার ১০০০ ফুট	সলিং রাস্তা সংস্কার	০৫	করাচিপাড়া	এলজিইডি/পি পআইও/ইউপি/এনজিও	জানুয়ারী-ডিসেম্বর, ২০২০	রাস্তা ভাঙনের থেকে রক্ষার্থে ও যোগাযোগ সুবিধার জন্য ও সহজে শেল্টারে অবস্থানের জন্য	যথাযথ প্রক্রিয়া অনুসরণ করে	৯,০০,০০০/=
৭২	লেদু মিয়ায় বাড়ি ঘনতে আবদুস সালামেও বাড়ি পর্যন্ত প্লাট সলিং	সলিং রাস্তা নির্মান	০৫	করাচিপাড়া (৩)	এলজিইডি/পি পআইও/ইউপি/এনজিও	জানুয়ারী-ডিসেম্বর, ২০২০	রাস্তা ভাঙনের থেকে রক্ষার্থে ও যোগাযোগ সুবিধার জন্য ও	যথাযথ প্রক্রিয়া অনুসরণ করে	৩,০০,০০০/=

	রাস্তা নির্মান ৩৫০ ফুট						সহজে শেল্টারে অবস্থানের জন্য		
৭৩	বড়খিল ইমাম বুখারীর খলিলের দোকান থেকে পশ্চিমে নবী সুলতানের বাড়ি পর্যন্ত এইচবিবি রাস্তা নির্মান ১২০০ ফুট	এইচবিবি ব রাস্তা নির্মান	০৫	বড়খিল	এলজিইডি/ি পআইও/ ইউপি /এনজিও	জানুয়ারী- ডিসেম্বর, ২০২০	রাস্তা ভাঙনের থেকে রক্ষার্থে ও যোগাযোগ সুবিধার জন্য ও সহজে শেল্টারে অবস্থানের জন্য	যথাযথ প্রক্রিয়া অনুসরণ করে	১৮,০০,০০০ /=
৭৪	কানজরপাড়া ও কোনারপাড়া রাইচমিল স্টেশন থেকে পূর্ব দিকে গ্রাম পুলিশ কবির হোসনের বাড়ি পর্যন্ত সলিং রাস্তা মেরামত ও উচুকরণ ৫০০ ফুট	সলিং রাস্তা মেরামত ও উচুকরণ	০৫	কানজরপা ড়া  (৪)	পিআইও// ইউপি /এনজিও	জানুয়ারী- ডিসেম্বর, ২০২১	রাস্তা ভাঙনের থেকে রক্ষার্থে ও যোগাযোগ সুবিধার জন্য ও সহজে শেল্টারে অবস্থানের জন্য	যথাযথ প্রক্রিয়া অনুসরণ করে	৫,০০,০০০/ =
৭৫	৫ নং ওয়ার্ডের হত দরিদ্রদের সোলার পেনেল প্রদান ১০০০ পরিবার	সোলার পেনেল প্রদান	০৫	সকলপাড়া	ইউপি /এনজিও	জানুয়ারী- ডিসেম্বর, ২০২০- ২০২২	আলোর ব্যবস্থার জন্য যাতে দুর্যোগকালীন সময়ে বিদ্যুৎ না থাকলে নিরাপদ স্থানে যেতে সহযোগীতা করবে	যথাযথ প্রক্রিয়া অনুসরণ করে	২০,০০০,০০ ০/=
৭৬	৫ নং ওয়ার্ডের হতদরিদ্রদের মাবে গ্যাস সিলিন্ডার বিতরণ ১৫০০ পরিবার	গ্যাস সিলিন্ডার বিতরণ	০৫	সকলপাড়া	ইউপি /এনজিও	জানুয়ারী- ডিসেম্বর, ২০২০- ২০২২	বন জঙ্গল থেকে বৃক্ষরোধন কমে যাবে এবং পরিবশের ভারসাম্য রক্ষা হবে	যথাযথ প্রক্রিয়া অনুসরণ করে	৯,০০০,০০ ০/=
৭৭	৫ নং যুব উন্নয়ন ক্লাবের সদস্যদের কর্মবান্ধবমূলক প্রশিক্ষণ ও আর্থিক সহায়তার	প্রশিক্ষণ ও অবকাঠা মো মেরামত	০৫	সকলপাড়া	যুব উন্নয়ন অধিদপ্তর/ই উপি /এনজিও	জানুয়ারী- ডিসেম্বর, ২০২০- ২০২২	কর্ম সংস্থানের ব্যবস্থামুখী করা যাতে বেকার নাকতে হয়	যথাযথ প্রক্রিয়া অনুসরণ করে	২,৫০,০০০/ =

	মাধ্যমে ক্লাবের অবকাঠামো মেরামত								
৭৮	৫ নং ওয়ার্ডের সকল শিক্ষার্থীদের জন্য স্কুল পর্যায়ে খেলাধুলা ও বিনোদনের ব্যবস্থা ও উপকরণ প্রদান	খেলাধুলা ও বিনোদনে র ব্যবস্থা ও উপকরণ প্রদান	০৫	সকলপাড়া	শিক্ষা অধিদপ্তর/ ইউপি /এনজিও	জানুয়ারী- ডিসেম্বর, ২০২০- ২০২২	শিক্ষার হা বৃদ্ধি, মনোসামাজিক চিন্তাধারা অব্যাহতকরণ, সৃজনশীল নতুন চিন্তাধারার প্রভাবিত করা	যথাযথ প্রক্রিয়া অনুসরণ করে	৪,৫০,০০০/ =
৭৯	১ নং হোয়াইক্যাং ইউনিয়ন পরিষদের মেইন রোডে ১ টি ডিজিটাল ফটক নির্মান	ডিজিটাল ফটক নির্মান	০৫	কানজরপা ড়া	পিআইও/ই উপি /এনজিও	জানুয়ারী- ডিসেম্বর, ২০২০	ইউনিয়নের বাসিন্দাদের পরিষদমুখী করে তোলা যাতে সকল ধরনের সেবা নিতে পারে এই জন্য সাইনবোর্ডেও মাধ্যমে স্থান চিহ্নিতকরণ	যথাযথ প্রক্রিয়া অনুসরণ করে	১০,০০,০০০ /=
৮০	১ নং মডেল ইউনিয়ন পরিষদের দুয়োগ কালীন ও পরবর্ত্ত সময়ে আহত ব্যক্তদের সেবার জন্য জরুরী ভিত্তিতে ১ টি গাড়ির প্রয়োজন	গাড়ির প্রয়োজন	০৫	কানজরপা ড়া	এনজিও	জানুয়ারী- ডিসেম্বর, ২০২০	আহত ও নিহত ব্যক্তিদের জরুরী সেবা ও জরুরী ট্রান সরবরাহের জন্য	যথাযথ প্রক্রিয়া অনুসরণ করে	৩০,০০,০০০ ০/=
৮১	কানজরপাড়া উচ্চ বিদ্যালয়ের দোতলা শ্রেণী কক্ষের প্লাস্টিক সিলিং উন্নয়ন করন	প্লাস্টিক সিলিং উন্নয়ন	০৫	কানজরপা ড়া	শিক্ষা অধিদপ্তর/এ নজিও	জানুয়ারী- ডিসেম্বর, ২০২০	শিক্ষার পরিবেশ তৈরি ও দুয়োগ কালীন সময়ে আশ্রয়ের জন্য	যথাযথ প্রক্রিয়া অনুসরণ করে	২,০০,০০০/ =

৮২	নয়াপাড়া প্রধান স্টেশন থেকে পূর্বদিকে আবদুল মাষ্টারের বাড়ির পাশে গাইডওয়াল নির্মাণ	গাইডওয়াল নির্মাণ	০৫	নয়াপাড়া	পিআইও/ইউপি/এনজিও	জানুয়ারী-ডিসেম্বর, ২০২০	রাস্তা ভাঙ্গন প্রতিরোধের জন্য জন্য	যথাযথ প্রক্রিয়া অনুসরণ করে	১৫,০০,০০০/=
৮৩	কানজর পাড়া ঘোনাপাড়া জাফর আলীর দোকান হইতে দক্ষিণ দিকে খালেকের বাড়ি পর্যন্ত রাস্তার পাশে ড্রেন নির্মাণ ৪০০ ফুট	ড্রেন নির্মাণ	০৫	কানজরপাড়া	পিআইও/ইউপি/এনজিও	জানুয়ারী-ডিসেম্বর, ২০২০	জলাবদ্ধতা নিরসনের জন্য	যথাযথ প্রক্রিয়া অনুসরণ করে	৩০,০০,০০০/=

## ৬ নং ওয়ার্ড :

ক্রমিক নং	প্রকল্পের নাম	প্রকল্পের ধরন	ওয়ার্ড নং	পাড়ার নাম	কে করবে	কখন করবে	কেন করবে	কিভাবে করবে	আনুমানিক বাজেট
০১	৬নং ওয়ার্ডে মিনা বাগার সংলগ্নে আশ্রয়কেন্দ্র নির্মাণ ১ টি	আশ্রয়কেন্দ্র নির্মাণ	০৬	মিনাবাজার	শিক্ষা বিভাগ/এলজিইডি / এডিবি/এনজিও	জানুয়ারী - জুন, ২০২০-২০২১	ঘূর্ণিঝড়ের সময় দ্রুত আশ্রয় কেন্দ্রে অবস্থান নেওয়ার জন্য	যথাযথ প্রক্রিয়া অনুসরণ করে	২,৩০,০০,০০০/=

০২	পশ্চিম মুরা পাড়া আবু সিদ্দিকের বাড়ি হইতে আনোয়ার ইসলামের বাড়ি পর্যন্ত মাটির রাস্তা উচুকরণ ২০০০ ফুট	মাটির রাস্তা উচু	০৬	এুরাপাড়া অগ্রাধীকার - ৫	ইউপি/এনজিও	জানুয়ারী - - ডিসেম্বর ২০২০	যোগাযোগ সুবিধার্থে ও ঘূর্নিবাড়ের সময় দ্রুত আশ্রয়কেন্দ্রে অবস্থান নেওয়া ও রাস্তা ভাঙ্গন থেকে রক্ষা ও যোগাযোগ ব্যবস্থা সহজকরণ	যথাযথ প্রক্রিয়া অনুসরণ করে	৪,০০,০০০/ =
০৩	পশ্চিম মুরাপাড়া মকবুল আহাম্মদের বাড়ি থেকে হেলালের বাড়ি পর্যন্ত ড্রেন নির্মাণ ১০০০ ফুট	ড্রেন নির্মাণ	০৬	পশ্চিম মুরাপাড়া অগ্রাধীকার - ৩	পিআইও/ইউপি/এনজিও	জানুয়ারী - ডিসেম্বর, ২০২০-২০২১	জলাবদ্ধতা নিরসন ও যোগাযোগ সুবিধার্থে ও ঘূর্নিবাড়ের সময় দ্রুত আশ্রয়কেন্দ্রে অবস্থান নেওয়া ও রাস্তা ভাঙ্গন থেকে রক্ষার জন্য	যথাযথ প্রক্রিয়া অনুসরণ করে	১০,০০,০০০/ =
০৪.	পশ্চিম মুরাপাড়া আবু সিদ্দিকের বাড়ি হইতে হেলালের বাড়ি পর্যন্ত ১০০০ ফুট এইচবিবি সলিং রাস্তা নির্মাণ	সলিং রাস্তা নির্মাণ	০৬	পশ্চিম মুরাপাড়া	পিআইও/ইউপি/এনজিও	জানুয়ারী - ডিসেম্বর, ২০২০-২০২১	যোগাযোগ সুবিধার্থে ও রাস্তা ভাঙ্গন থেকে রক্ষার জন্য	যথাযথ প্রক্রিয়া অনুসরণ করে	১০,০০,০০০/ =
০৫.	পশ্চিম মুরাপাড়া নুরুল হোসেনের বাড়ি থেকে সৈয়দ আলমের বাড়ি পর্যন্ত ড্রেন নির্মা ৪০০ ফুট	ড্রেন নির্মাণ	০৬	পশ্চিম মুরাপাড়া	পিআইও/ইউপি/এনজিও	জানুয়ারী - ডিসেম্বর, ২০২১	জলাবদ্ধতা নিরসনের জন্য, যোগাযোগ সুবিধার্থে ও রাস্তা ভাঙ্গন থেকে রক্ষার জন্য	যথাযথ প্রক্রিয়া অনুসরণ করে	৪,০০,০০০/ =
০৬	পশ্চিম মুরাপাড়া নুরুল হোসেনে বাড়ি হইতে সৈয়দ আলমের বাড়ি পর্যন্ত এইচবিবি ব্রিক রাস্তা নির্মাণ ৪০০ ফুট	সলিং রাস্তা নির্মাণ	০৬	পশ্চিম মুরাপাড়া	পিআইও/ইউপি/এনজিও	জানুয়ারী - ডিসেম্বর, ২০২০	যোগাযোগ সুবিধার্থে ও রাস্তা ভাঙ্গন থেকে রক্ষার জন্য	যথাযথ প্রক্রিয়া অনুসরণ করে	৮,০০,০০০/ =
০৭	মিনা বাজার হইতে জহির আহাম্মদের বাড়ি পর্যন্ত এইচবিবি ইটের রাস্তা ও ড্রেন নির্মাণ ৩০০ ফুট	সলিং রাস্তা ও ড্রেন নির্মাণ	০৬	মিনাবাজার	পিআইও/ইউপি/এনজিও	জানুয়ারী - ডিসেম্বর, ২০২০-২০২১	জলাবদ্ধতা নিরসনের জন্য, যোগাযোগ সুবিধার্থে, রাস্তা ভাঙ্গন থেকে রক্ষার ও জরুরী সময়ে আশ্রয়ন কেন্দ্রে সহজে অবস্থান নেওয়া	যথাযথ প্রক্রিয়া অনুসরণ করে	৭০,০,০০০/ =
০৮	মৌলভী আবদুর গুজুর ভাড়াটিয়ার বাড়ির হইতে বটবুনিয়া হাজি আবদুর রহমানের বাড়ি পর্যন্ত এইচবিবি	এইচবিবি রাস্তা নির্মাণ	০৬	টবুনিয়া	পিআইও/ইউপি/এনজিও	জানুয়ারী - ডিসেম্বর,	যোগাযোগ সুবিধার্থে, রাস্তা ভাঙ্গন থেকে রক্ষার ও জরুরী সময়ে আশ্রয়ন	যথাযথ প্রক্রিয়া অনুসরণ করে	১০,০০,০০০/ =

	ইটের রাস্তা নির্মান ৪০০ ফুট					২০২১- ২০২১	কেন্দ্রে সহজে অবস্থান নেওয়া		
০৯	মেইন রোড হাচনের বাড়ি হইতে নুরুল আলমের বাড়ি পর্যন্ত এইচবিবি ইটের রাস্তা নির্মান ৩০০ ফুট	ব্রিক সলিং	০৩	উনচিপ্রাং	পিআইও/ ইউপি/ এনজিও	জানুয়ারী - ডিসেম্বর , ২০২১	বর্ষাকালে রাস্তাটি ভেঙ্গে পড়ার সম্ভাবনা রয়েছে এতে বয়স্ক, শিশু, ও প্রতিবন্ধি, গর্ভবর্তী মহিলাদের যোগাযোগের সমস্যা	যথাযথ প্রক্রিয়া অনুসর ণ করে	৪,১০,০০০/ =
১০	টেকপাড়া মসজিদ হইতে রহিমা খাতুনের বাড়ি পর্যন্ত ড্রেন নির্মান ৪০০ ফুট	ব্রিক সলিং	০৬	উনচিপ্রাং	পিআইও/ ইউপি/ এনজিও	জানুয়ারী - ডিসেম্বর , ২০২০	বর্ষাকালে রাস্তাটি ভেঙ্গে পড়ার সম্ভাবনা রয়েছে এতে বয়স্ক, শিশু, ও প্রতিবন্ধি, গর্ভবর্তী মহিলাদের যোগাযোগের সমস্যা	যথাযথ প্রক্রিয়া অনুসর ণ করে	৫০,০০০/=
১১	আদুল জলিল সড়ক মেইন রোড হইতে আবদুল শকুরের বাড়ি পর্যন্ত এইচবিবি ও ড্রেন নির্মান ১৩০০ ফুট	ব্রিক সলিং ও ড্রেন নির্মান	০৬	মুরাপাড়া অগ্রাধীক ার - ৪	পিআইও/ ইউপি/ এনজিও	জানুয়ারী - ডিসেম্বর , ২০২০- ২০২১	জলাবদ্ধতার কারণে বর্ষাকালে রাস্তাটি ভেঙ্গে পড়ার সম্ভাবনা রয়েছে এতে বয়স্ক, শিশু, ও প্রতিবন্ধি, গর্ভবর্তী মহিলাদের যোগাযোগের সমস্যা	যথাযথ প্রক্রিয়া অনুসর ণ করে	৪০,০০,০০০ /=
১২	মিনাবাজার মসজিদেও সামনে হইতে পশ্চিমে ওমর আলীর বাড়ি পর্যন্ত মটি রাস্তা উচুকরন ও ব্রিক সলিং নির্মান ৩০০ ফুট	মাটির রাস্তা উচুকরন ও ব্রিক সলিং নির্মান	০৬	মুরাপাড়া	পিআইও/ ইউপি/ এনজিও	জানুয়ারী - ডিসেম্বর , ২০২০	বর্ষাকালে রাস্তাটি ভেঙ্গে পড়ার সম্ভাবনা রয়েছে এতে বয়স্ক, শিশু, ও প্রতিবন্ধি, গর্ভবর্তী মহিলাদের যোগাযোগের সমস্যা	যথাযথ প্রক্রিয়া অনুসর ণ করে	৩,০০,০০০/ =
১৩	পশ্চিম মুড়াপাড়া ঠান্ড মিয়ার বাড়ির সামনে ১ টি, টেকপাড়া জমিরের বাড়ির সামনে ১ টি মোট ২ টি কালভার্ট নির্মান	কালভার্ট নির্মান	০৬	মুরাপাড়া টেকপাড় া	পিআইও/ ইউপি/ এনজিও	জানুয়ারী - ডিসেম্বর , ২০২০	জলাবদ্ধতার নিরসন, বর্ষাকালে রাস্তাটি ভেঙ্গে পড়ার সম্ভাবনা রয়েছে এতে বয়স্ক, শিশু, ও প্রতিবন্ধি, গর্ভবর্তী মহিলাদের যোগাযোগের সমস্যা	যথাযথ প্রক্রিয়া অনুসর ণ করে	৭,০০,০০০/ =
১৪	খোনাপাড়া মির কাশেমের বাড়ি হইতে ফারুকের দোকান পর্যন্ত ড্রেন নির্মান ৪০০ ফুট	ড্রেন নির্মান	০৬	খোনাপা ড়া	পিআইও/ ইউপি/ এনজিও	জানুয়ারী - ডিসেম্বর , ২০২০	পানি চলাচল, জলাবদ্ধতার নিরসন, বর্ষাকালে রাস্তাটি ভেঙ্গে পড়ার সম্ভাবনা রয়েছে এতে বয়স্ক, শিশু, ও প্রতিবন্ধি,	যথাযথ প্রক্রিয়া অনুসর ণ করে	৫,০০,০০০/ =

							গর্ভবর্তী মহিলাদের যোগাযোগের সমস্যা		
১৫	বিডিআর ক্যাম্প হইতে বেড়িবাধ পর্যন্ত মাটির রাস্তা মেরামত ৩০০০ ফুট	ব্রিক সলিং ও ড্রেন নির্মান	০৬	মুরাপাড়া অগ্রাধীকার - ১	পিআইও/ইউপি/এনজিও	জানুয়ারী - ডিসেম্বর, ২০২০-২০২১	বর্ষাকালে রাস্তাটি ভেঙ্গে পড়ার সম্ভাবনা রয়েছে এতে বয়স্ক, শিশু, ও প্রতিবন্ধি, গর্ভবর্তী মহিলাদের যোগাযোগের সমস্যা	যথাযথ প্রক্রিয়া অনুসরণ করে	৬,০০,০০০/ =
১৬	খোনার পাড়া নুর বশর হইতে পূর্ব সৈয়দ আলমের বাড়ি পর্যন্ত ড্রেন নির্মান ও কালভার্ট নির্মান ৩০০ ফুট	কালভার্ট ও ড্রেন নির্মান	০৬	খোনাপাড়া	পিআইও/ইউপি/এনজিও	জানুয়ারী - ডিসেম্বর, ২০২০	জলাবদ্ধতার কারণে বর্ষাকালে রাস্তাটি ভেঙ্গে পড়ার সম্ভাবনা রয়েছে এতে বয়স্ক, শিশু, ও প্রতিবন্ধি, গর্ভবর্তী মহিলাদের যোগাযোগের সমস্যা	যথাযথ প্রক্রিয়া অনুসরণ করে	৯,০০,০০০/ =
১৭	মুরাপাড়া আদুল মালেকের বাড়ি হইতে নাজির হোসনের বাড়ি পর্যন্ত মাটির রাস্তা মেরামত, ড্রেন নির্মান ও এইচবিবি ব্রিক সলিং নিমান ২৫০ ফুট	মাটির রাস্তা মেরামত, ড্রেন নির্মান ও এইচবিবি ব্রিক সলিং নিমান	০৬	মুরাপাড়া	পিআইও/ইউপি/এনজিও	জানুয়ারী - ডিসেম্বর, ২০২০-২০২১	যোগাযোগ সুবিধা, জলাবদ্ধতা নিরসন ও সহজে আশ্রয় কেন্দ্রে যাওয়ার জন্য বর্ষাকালে রাস্তাটি ভেঙ্গে পড়ার সম্ভাবনা রয়েছে এতে বয়স্ক, শিশু, ও প্রতিবন্ধি, গর্ভবর্তী মহিলাদের যোগাযোগের সমস্যা	যথাযথ প্রক্রিয়া অনুসরণ করে	৯,৫০,০০০/ =
১৮	মুরাপাড়া নাজির হোসনের বাড়ি হইতে শিফা মনজিল পর্যন্ত মাটির রাস্তা মেরামত ও সলিং রাস্তা নির্মান ৩০০ ফুট	মাটির রাস্তা মেরামত ও সলিং রাস্তা নির্মান	০৬	মুরাপাড়া	পিআইও/ইউপি/এনজিও	জানুয়ারী - ডিসেম্বর, ২০২০-২০২১	যোগাযোগ সুবিধা, সহজে আশ্রয় কেন্দ্রে যাওয়ার জন্য বর্ষাকালে রাস্তাটি ভেঙ্গে পড়ার সম্ভাবনা রয়েছে এতে বয়স্ক, শিশু, ও প্রতিবন্ধি, গর্ভবর্তী মহিলাদের যোগাযোগের সমস্যা	যথাযথ প্রক্রিয়া অনুসরণ করে	৫,৫০,০০০/ =
১৯	মুরাপাড়া শেফা মনজিল ও বিট অফিসের রাস্তার উপর ১ টি, আবদুল মালেকের বাড়ির সামনে রাস্তার উপর ১	কালভার্ট নির্মান	০৬	বিডিআর ক্যাম্প পাড়া	পিআইও/ইউপি/এনজিও	জানুয়ারী - ডিসেম্বর, ২০২০-২০২১	যোগাযোগ সুবিধা, জলাবদ্ধতা নিরসন ও সহজে আশ্রয় কেন্দ্রে যাওয়ার জন্য বর্ষাকালে রাস্তাটি ভেঙ্গে পড়ার সম্ভাবনা রয়েছে এতে বয়স্ক,	যথাযথ প্রক্রিয়া অনুসরণ করে	৬,০০,০০০/ =

	টি মোট ২ টি কালভার্ট নির্মাণ						শিশু, ও প্রতিবন্ধি, গর্ভবর্তী মহিলাদের যোগাযোগের সমস্যা		
২০	বিডিআর ক্যাম্পের পিছনে সরকারী ডিগি খনন	ডিগি খনন	০৬	বিডিআর ক্যাম্প পাড়া	পিআইও/ ইউপি/ এনজিও	জানুয়ারী - ডিসেম্বর , ২০২০	যোগাযোগ সুবিধা, জলাবদ্ধতা নিরসন ও সহজে আশ্রয় কেন্দ্রে যাওয়ার জন্য র্ষাকালে রাস্তাটি ভেঙ্গে পড়ার সম্ভাবনা রয়েছে এতে বয়স্ক, শিশু, ও প্রতিবন্ধি, গর্ভবর্তী মহিলাদের যোগাযোগের সমস্যা	যথাযথ প্রক্রিয়া অনুসর ণ করে	৩০,০০,০০ ০/=
২১	পূর্বপাড়া বিডিআর রোড নুরুল হকের বাড়ি হইতে মালেকের বাড়ি পর্যন্ত গাইডওয়াল নির্মাণ ৫০০ ফুট	গাইডওয় াল নির্মাণ	০৬	পূর্বপাড়া	পিআইও/ ইউপি/ এনজিও	জানুয়ারী - ডিসেম্বর , ২০২০- ২০২১	যোগাযোগ সুবিধা, সহজে আশ্রয় কেন্দ্রে যাওয়ার জন্য র্ষাকালে রাস্তাটি ভেঙ্গে পড়ার সম্ভাবনা রয়েছে এতে বয়স্ক, শিশু, ও প্রতিবন্ধি, গর্ভবর্তী মহিলাদের যোগাযোগের সমস্যা	যথাযথ প্রক্রিয়া অনুসর ণ করে	৫,০০,০০০/ = =
২২	কবরস্থানের চারপাশে গাইডওয়াল নির্মাণ	গাইডওয় াল নির্মাণ	০৬	হেলাপা ড়া, খোনাপা ড়া, টেকপাড় া	ইউপি/ এনজিও	জানুয়ারী - ডিসেম্বর , ২০২০- ২০২১	দুর্যোগ পরবর্তী সময়ে মৃতদেহ সঠিক স্থানে সৎকারের ব্যবস্থাকরন	যথাযথ প্রক্রিয়া অনুসর ণ করে	১০,০০,০০০ /=
২৩	জলিলের বাড়ির সামনে পুকুর খনন	পুকুর খনন	০৬	পাড়া	ইউপি/ এনজিও	জানুয়ারী - ডিসেম্বর , ২০২১	শুষ্কমৌসুমে পানির ব্যবস্থার জন্য	যথাযথ প্রক্রিয়া অনুসর ণ করে	৩,০০,০০০/ = =
২৪	আবদুল মালেকের বাড়ি হইতে ঠান্ডা মিয়ার বাড়ি পর্যন্ত মাটির রাস্তা নির্মাণ ১০০০ ফুট	মাটিও রাস্তা নির্মাণ	০৬	মুরাপাড়া অগ্রাধীক ার - ২	ইউপি/ এনজিও	জানুয়ারী - ডিসেম্বর , ২০২০	যোগাযোগ সুবিধা, সহজে আশ্রয় কেন্দ্রে যাওয়ার জন্য র্ষাকালে রাস্তাটি ভেঙ্গে পড়ার সম্ভাবনা রয়েছে এতে বয়স্ক, শিশু, ও প্রতিবন্ধি, গর্ভবর্তী মহিলাদের যোগাযোগের সমস্যা	যথাযথ প্রক্রিয়া অনুসর ণ করে	৫,০০,০০০/ = =

২৫	মুরাপাড়া আবদুল মালেকের বাড়ির সামনে ১ টি, পূর্বপাড়া ঝিমখালী মনু মিয়র বাড়ির সামনে ১ টি কালভার্ট নির্মাণ মোট ২ টি	কালভার্ট নির্মাণ	০৬	মুরাপাড়া, পূর্বপাড়া	পিআইও/ইউপি/এনজিও	জানুয়ারী - ডিসেম্বর, ২০২০-২০২১	যোগাযোগ সুবিধা, জলাবদ্ধতা নিরসন ও সহজে আশ্রয় কেন্দ্রে যাওয়ার জন্য বর্ষাকালে রাস্তাটি ভেঙ্গে পড়ার সম্ভাবনা রয়েছে এতে বয়স্ক, শিশু, ও প্রতিবন্ধি, গর্ভবর্তী মহিলাদের যোগাযোগের সমস্যা	যথাযথ প্রক্রিয়া অনুসরণ করে	৬,০০,০০০/ =
২৬	পূর্বপাড়া ঝিমখালী মো: দিলদার আহাম্মদেও বাড়ির সামনে রাস্তা মাটির দিয়ে নির্মাণ ৪০০ ফুট	মাটির রাস্তা নির্মাণ	০৬	পূর্বপাড়া	ইউপি/এনজিও	জানুয়ারী - ডিসেম্বর, ২০২০	বর্ষাকালে রাস্তাটি ভেঙ্গে পড়ার সম্ভাবনা রয়েছে এতে বয়স্ক, শিশু, ও প্রতিবন্ধি, গর্ভবর্তী মহিলাদের যোগাযোগের সমস্যা	যথাযথ প্রক্রিয়া অনুসরণ করে	২,৫০,০০০/ =
২৭	ঝিমখালী মেইন রোড হইতে মনজুরের বাড়ি পর্যন্ত এইচবিবি ব্রিক সলিং নির্মাণ ২০০ ফুট	ব্রিক সলিং	০৬	ঝিমখালী	পিআইও/ইউপি/এনজিও	জানুয়ারী - ডিসেম্বর, ২০২০-২০২১	বর্ষাকালে রাস্তাটি ভেঙ্গে পড়ার সম্ভাবনা রয়েছে এতে বয়স্ক, শিশু, ও প্রতিবন্ধি, গর্ভবর্তী মহিলাদের যোগাযোগের সমস্যা	যথাযথ প্রক্রিয়া অনুসরণ করে	২,০০,০০০/ =
২৮	খোনারপাড়া ডেনের উপর সলিং নির্মাণ ১০০০ ফুট	ব্রিক সলিং	০৬	খোনারপাড়া	পিআইও/ইউপি/এনজিও	জানুয়ারী - ডিসেম্বর, ২০২১	বর্ষাকালে রাস্তাটি ভেঙ্গে পড়ার সম্ভাবনা রয়েছে এতে বয়স্ক, শিশু, ও প্রতিবন্ধি, গর্ভবর্তী মহিলাদের যোগাযোগের সমস্যা	যথাযথ প্রক্রিয়া অনুসরণ করে	১০,০০,০০০/ /=
২৯	মুরাপাড়া আনোয়ার আলীর বাড়ি হইতে মেইন রোড পর্যন্ত ড্রেন নির্মাণ ৩০০ ফুট	ড্রেন নির্মাণ	০৬	মুরাপাড়া	পিআইও/ইউপি/এনজিও	জানুয়ারী - ডিসেম্বর, ২০২০	জলাবদ্ধতার কারণে বর্ষাকালে রাস্তাটি ভেঙ্গে পড়ার সম্ভাবনা রয়েছে এতে বয়স্ক, শিশু, ও প্রতিবন্ধি, গর্ভবর্তী মহিলাদের যোগাযোগের সমস্যা	যথাযথ প্রক্রিয়া অনুসরণ করে	৪,০০,০০০/ =
৩০	মুরাপাড়া কমিউনিটি ক্লিনিকের সমানে রাস্তার উপর সলিং ও ড্রেন নির্মাণ ৩০০ ফুট	ব্রিক সলিং ও ড্রেন নির্মাণ	০৬	মুরাপাড়া	পিআইও/ইউপি/এনজিও	জানুয়ারী - ডিসেম্বর, ২০২০	জলাবদ্ধতার কারণে বর্ষাকালে রাস্তাটি ভেঙ্গে পড়ার সম্ভাবনা রয়েছে এতে বয়স্ক, শিশু, ও প্রতিবন্ধি, গর্ভবর্তী মহিলাদের যোগাযোগের সমস্যা	যথাযথ প্রক্রিয়া অনুসরণ করে	৫,০০,০০০/ =

৩১	মুরাপাড়া বেতবুনিয়া সরকারী পুকুর ডিগি খনন	পুকুর ডিগি খনন	০৬	মুরাপাড়া	ইউপি/এনজিও	জানুয়ারী - ডিসেম্বর, ২০২০-২০২১	শুষ্ক মৌসুমে পানির অভাব থাকার কারণে এলাকার লোকজন একান থেকে পানি সংগ্রহ করে	যথাযথ প্রক্রিয়া অনুসরণ করে	১,৫০,০০০/=
৩২	মুরাপাড়া নুর মোহাম্মদের বাড়ির পাশে গাইডওয়াল নির্মাণ ৫০০ ফুট	গাইডওয়াল নির্মাণ	০৬	মুরাপাড়া	পিআইও/ইউপি/এনজিও	জানুয়ারী - ডিসেম্বর, ২০২০	বর্ষাকালে রাস্তাটি ভেঙ্গে পড়ার সম্ভাবনা রয়েছে এতে বয়স্ক, শিশু, ও প্রতিবন্ধি, গর্ভবর্তী মহিলাদের যোগাযোগের সমস্যা	যথাযথ প্রক্রিয়া অনুসরণ করে	২,০০,০০০/=
৩৩	হতদরিদ্রদের জন্য জীবিকায়নের ব্যবস্থাকরন প্রশিক্ষণ, উপকরন ও আর্থিক সহায়তা প্রদান ৫০০ পরিবার	প্রশিক্ষণ, উপকরন ও আর্থিক সহায়তা প্রদান	০৬	সকলপাড়া	বিভিন্ন বিভাগ/ইউপি/এনজিও	জানুয়ারী - ডিসেম্বর, ২০২০-২০২১	সচেতনতাবৃদ্ধি ও জীবনমান উন্নয়নের জন্য	যথাযথ প্রক্রিয়া অনুসরণ করে	১০,০০০,০০০/=
৩৪	দরিদ্র কৃষকদের জন্য কৃষি বিষয়ে প্রশিক্ষণ, পানির পাম্প ১০ টি, ট্র্যাক্টর ১০ টি, সার ও বীজ প্রদান	প্রশিক্ষণ ও উপকরন প্রদান	০৬	সকলপাড়া	পিআইও/ইউপি/এনজিও	জানুয়ারী - ডিসেম্বর, ২০২০-২০২১	কৃষি বিষয়ে সচেতনতা ও উৎপাদনে সমৃদ্ধিকরন	যথাযথ প্রক্রিয়া অনুসরণ করে	৫০,০০,০০০/=
৩৫	দুর্যোগ ও লবন সহনশীল বৃক্ষ রোপন (নদীর পাশে, খালের পাশে, রাস্তার দু পাশে ও পাহাড়ে)	প্রশিক্ষণ ও উপকরন	০৬	সকলপাড়া	পিআইও/ইউপি/এনজিও	জানুয়ারী - ডিসেম্বর, ২০২০-২০২১	পরিবেশের ভারসাম্য রক্ষার জন্য	যথাযথ প্রক্রিয়া অনুসরণ করে	১,০০,০০০/=
৩৬	ওয়ার্ড পর্যায়ে দুর্যোগ ব্যবস্থাপনা কমিটির সদস্যদের প্রশিক্ষণ ও উপকরন প্রদান	প্রশিক্ষণ ও উপকরন	০৬	সকলপাড়া	সিপিপি/ইউপি/এনজিও	জানুয়ারী - ডিসেম্বর, ২০২০-২০২১	সচেতনতাবৃদ্ধিকরন ও নিরাপত্তার জন্য	যথাযথ প্রক্রিয়া অনুসরণ করে	৫০,০০০/=
৩৭	ওয়ার্ড পর্যায়ে জরুরী সাড়া দান সমন্বয় দল গঠন ও প্রশিক্ষণ প্রদান	সেশন পরিচালনা	০৬	৬ নং	এনজিও	জানুয়ারী - ডিসেম্বর, ২০২০	সচেতনতাবৃদ্ধিকরন ও নিরাপত্তার জন্য	যথাযথ প্রক্রিয়া অনুসরণ করে	৫০,০০০/=

৩৮	পারিবারিক পর্যায়ে উঠান বৈঠকের মাধ্যমে দুর্যোগ সংকেত সম্পর্কে সেশন পরিচালনা ও আর্থিক সহায়তা প্রদান (নারী/ পুরুষ দলীয় ভাবে)	সেশন পরিচালনা	০৬	সকলপাড়া	ইউপি/এনজিও	জানুয়ারী - ডিসেম্বর, ২০২০-২০২১	সচেতনতাবৃদ্ধিকরন ও নিরাপত্তার জন্য	যথাযথ প্রক্রিয়া অনুসরণ করে	১,০০,০০০/ =
৩৯	মাষ্টার ওজুদ হোসনের বাড়ি হইতে আবদুল খালেকের বাড়ি পর্যন্ত সলিং রাস্তা নির্মান ২০০ ফুট	ব্রিক সলিং	০৬	৬ নং ওয়ার্ড	পিআইও/ইউপি/এনজিও	জানুয়ারী - ডিসেম্বর, ২০২০-২০২১	জলাবদ্ধতার কারনে বর্ষাকালে রাস্তাটি ভেঙ্গে পড়ার সম্ভাবনা রয়েছে এতে বয়স্ক, শিশু, ও প্রতিবন্ধি, গর্ভবর্তী মহিলাদের যোগাযোগের সমস্যা	যথাযথ প্রক্রিয়া অনুসরণ করে	৪,০০,০০০/ =
৪০	ঘোনাপাড়ার দক্ষিনের রাস্তা ২০০ ফুট ব্রিক সলিং রাস্তা নির্মান	ব্রিক সলিং	০৬	৬ নং ওয়ার্ড	পিআইও/ইউপি/এনজিও	জানুয়ারী - ডিসেম্বর, ২০২০-২০২১	বর্ষাকালে রাস্তাটি ভেঙ্গে পড়ার সম্ভাবনা রয়েছে এতে বয়স্ক, শিশু, ও প্রতিবন্ধি, গর্ভবর্তী মহিলাদের যোগাযোগের সমস্যা	যথাযথ প্রক্রিয়া অনুসরণ করে	২,০০,০০০/ =
৪১	ইসহাক হামিদের বাড়ি হইতে সিরাজ মিয়্যার বাড়ি পর্যন্ত ৫০০ ব্রিক সলিং রাস্তা নির্মান	ব্রিক সলিং	০৬	৬ নং ওয়ার্ড	পিআইও/ইউপি/এনজিও	জানুয়ারী - ডিসেম্বর, ২০২০-২০২১	বর্ষাকালে রাস্তাটি ভেঙ্গে পড়ার সম্ভাবনা রয়েছে এতে বয়স্ক, শিশু, ও প্রতিবন্ধি, গর্ভবর্তী মহিলাদের যোগাযোগের সমস্যা	যথাযথ প্রক্রিয়া অনুসরণ করে	৩,০০,০০০/ =

## ৭ নং ওয়ার্ড :

ক্রমিক নং	প্রকল্পের নাম	প্রকল্পের ধরন	ওয়ার্ড নং	পাড়ার নাম	কে করবে	কখন করবে	কেন করবে	কিভাবে করবে	আনুমানিক বাজেট
০১	পশ্চিম উত্তরপাড়া আবু বক্কর ধর বাড়ি থেকে কবরস্থান পর্যন্ত ড্রেন নির্মাণ ৪০০ ফুট	ড্রেন নির্মাণ	০৭	পশ্চিম উত্তর পাড়া	পিআইও/ ইউপি/ এনজিও	জানুয়ারী- জুন, ২০২০ - ২০২১	জলাবদ্ধতা নিরসন, যোগাযোগ সুবিধার্থে ও রাস্তা টেকসই জন্য	যথাযথ প্রক্রিয়া অনুসরণ করে	৬,০০,০০০/ =
০২	নয়াবাজার পুরাতন জামি মসজিদের পুকুর সংস্কার ও সিড়ি মেরামত	পুকুর সংস্কার ও সিড়ি মেরামত	০৭	নয়াবা জার	পিআইও/ ইউপি/ এনজিও	জানুয়ারী- জুন, ২০২১	বৃদ্ধ ব্যক্তিদের সহজে উঠানামা ও অত্র এলাকার সকলে স্বাভাবিকভাবে ব্যবহারের জন্য	যথাযথ প্রক্রিয়া অনুসরণ করে	২,০০,০০০/ =
০৩	পশ্চিম সাতঘড়িয়া ৪ টি, পূর্ব সাতঘড়িয়াপাড়া ৪ টি গভীর নলকূপ স্থাপন মোট ৮ টি	গভীর নলকূপ স্থাপন	০৭	পশ্চিম সাতঘা নয়া	ডিপিএইচ ই//ইউপি / এনজিও	জানুয়ারী- ডিসেম্বর, ২০২০	ডনরাপদ পানির ব্যবস্থাকরন	যথাযথ প্রক্রিয়া অনুসরণ করে	১০,০০,০০০ /=
০৪.	নয়াপাড়া স্টেশন পুরাতন জামে মসজিদ হইতে চানগিরি খাল পর্যন্ত প্লাট সলিং নির্মাণ ৫০০ ফুট	প্লাট সলিং নির্মাণ	০৭	নয়াপা ড়া স্টেশ ন	পিআইও/ ইউপি/ এনজিও	জানুয়ারী- ডিসেম্বর, ২০২০	রাস্তা ভাঙ্গন থেকে রক্ষার ও উন্নত যোগাযোগ ব্যবস্থাকরন	যথাযথ প্রক্রিয়া অনুসরণ করে	৩,০০,০০০/ =
০৫.	পশ্চিম উত্তর পাড়ার উসমানের বাড়ির সামনে ১ টি, শিয়ালের পাহাড়ে ইসহাকের বাড়ির সামনে রাস্তার উপর ১ টি, চাংরি খালের উপর ১ টি ও শিয়াল মোরা রাস্তার উপর ১	কালভার্ট নির্মাণ	০৭	সকল পাড়া অগ্রাধী কার - ১	পিআইও/ ইউপি/ এনজিও	জানুয়ারী- ডিসেম্বর, ২০২০ - ২০২১	জলাবদ্ধতা নিরসনের জন্য, যোগাযোগ সুবিধার্থে ও রাস্তা ভাঙ্গন থেকে রক্ষার জন্য	যথাযথ প্রক্রিয়া অনুসরণ করে	৬,০০,০০০/ =

	টি কালভার্ট নির্মান মোট ৪ টি								
০৬	প্রশিক্ষিত স্বেচ্ছাসেবক(আগাম সতর্ক সংকেত, প্রা: চিকিৎসা, উদ্ধার ও সন্ধান) উপকরণ প্রদান	প্রশিক্ষন / উপকরণ প্রদান	০৭	সকল পাড়া	সিপিপি/ এনজিও	জানুয়ারী- ডিসেম্বর, ২০২০ - ২০২২	গচেতনতা বৃদ্ধিকরন ও নিরাপত্তা প্রদান	যথাযথ প্রক্রিয়া অনুসরণ করে	১,০০,০০০/ =
০৭	স্বাস্থ্যসম্মত পায়খানা স্থাপন মোট ১০০ টি	লেট্রিন	০৭	সকল পাড়া	ইউপি/ এনজিও	জানুয়ারী- ডিসেম্বর, ২০২০	পরিষ্কার পরিচ্ছন্নতা মাধ্যমে রোগ ব্যধি থেকে রক্ষার জন্য	যথাযথ প্রক্রিয়া অনুসরণ করে	১০,০০,০০০ / =
০৮	হতদরিদ্র দের জীবন জীবিকার জন্য আর্থিক সহযোগীতা ও প্রশিক্ষন প্রদান ২০০ পরিবার (কৃষি, মৎস্য, গবাদি পশু, সেলাই, ক্ষুদ্র ব্যবসা)	প্রশিক্ষন, আর্থিক সহায়তা	০৭	সকল পাড়া	পিআইও/ ইউপি/ এনজিও	জানুয়ারী- ডিসেম্বর, ২০২০	জীবনমান উন্নয়নের জন্য	যথাযথ প্রক্রিয়া অনুসরণ করে	৪০,০০,০০০ / =
৯	পশ্চিম উত্তরপাড়া সৈয়দ হোসনের বাড়ি থেকে শাহ জব্বারিয়া মসজিদ পর্যন্ত ইউ সাইজের ড্রেন নির্মান ২০০ ফুট	ড্রেন নির্মান	০৭	পশ্চিম উত্তর পাড়া	পিআইও/ ইউপি/ এনজিও	জানুয়ারী- ডিসেম্বর, ২০২০	জলাবদ্ধতা নিরসনের জন্য, যোগাযোগ সুবিধার্থে ও রাস্তা ভাঙ্গন থেকে রক্ষার জন্য	যথাযথ প্রক্রিয়া অনুসরণ করে	২,০০,০০০/ =
১০	কাহ জব্বারিয়া মসজিদ হইতে আবদু রশিদের বাড়ি পর্যন্ত সলিং রাস্তা নির্মান ৩০০ ফুট	সলিং রাস্তা নির্মান	০৭	পশ্চিম উত্তর পাড়া	পিআইও/ ইউপি/ এনজিও	জানুয়ারী- ডিসেম্বর, ২০২০	যোগাযোগ সুবিধার্থে ও রাস্তা ভাঙ্গন থেকে রক্ষার জন্য	যথাযথ প্রক্রিয়া অনুসরণ করে	২,০০,০০০/ =
১১	মৌলভী ফরিদুল আলমের বাড়ি হইতে শাহ জব্বারিয়া রোড পর্যন্ত সলিং রাস্তা নির্মান ৩০০ ফুট	সলিং রাস্তা নির্মান	০৭	পশ্চিম উত্তর পাড়া	পিআইও/ ইউপি/ এনজিও	জানুয়ারী- ডিসেম্বর, ২০২০	যোগাযোগ সুবিধার্থে ও রাস্তা ভাঙ্গন থেকে রক্ষার জন্য	যথাযথ প্রক্রিয়া অনুসরণ করে	২,০০,০০০/ =
১২	মাষ্টার শাকেরের বাড়ি হইতে শিয়াল মোরা মসজিদ পর্যন্ত	সলিং রাস্তা নির্মান	০৭	পশ্চিম উত্তর পাড়া	পিআইও/ ইউপি/ এনজিও	জানুয়ারী- ডিসেম্বর, ২০২০	যোগাযোগ সুবিধার্থে ও রাস্তা	যথাযথ প্রক্রিয়া	৯,০০,০০০/ =

	সলিং রাস্তা নির্মান ১৮০০ ফুট			অগ্রাধী কার - ২			ভাঙ্গন থেকে রক্ষার জন্য	অনুসরণ করে	
১৩	সোনা মিয়ান কম্পানির বাড়ি হইতে গোলাম হোসনের বাড়ি পর্যন্ত সলিং রাস্তা নির্মান ৫০০ ফুট	সলিং রাস্তা নির্মান	০৭	পশ্চিম উত্তর পাড়া	পিআইও/ ইউপি/ এনজিও	জানুয়ারী- ডিসেম্বর, ২০২০	যোগাযোগ সুবিধার্থে ও রাস্তা ভাঙ্গন থেকে রক্ষার জন্য	যথাযথ প্রক্রিয়া অনুসরণ করে	২,০০,০০০/ =
১৪	শাহ জব্বারিয়া রোড হইতে প্রফেসর জাফরের বাড়ি পর্যন্ত সলিং রাস্তা মেরামত ৪০০ ফুট	সলিং রাস্তা মেরামত	০৭	পশ্চিম উত্তর পাড়া	পিআইও/ ইউপি/ এনজিও	জানুয়ারী- ডিসেম্বর, ২০২০	যোগাযোগ সুবিধার্থে ও রাস্তা ভাঙ্গন থেকে রক্ষার জন্য	যথাযথ প্রক্রিয়া অনুসরণ করে	২,০০,০০০/ =
১৫	হাজি সলেমানের ঘর হইতে দারুল সালাম জামে মসজিদ পর্যন্ত সলিং রাস্তা নির্মান ১৫০০ ফুট	সলিং রাস্তা নির্মান	০৭	পশ্চিম উত্তর পাড়া	পিআইও/ ইউপি/ এনজিও	জানুয়ারী- ডিসেম্বর, ২০২০	যোগাযোগ সুবিধার্থে ও রাস্তা ভাঙ্গন থেকে রক্ষার জন্য	যথাযথ প্রক্রিয়া অনুসরণ করে	১০,০০,০০০ /=
১৬	দারুল সালাম মসজিদ হইতে জব্বার সিকদারের বাড়ি পর্যন্ত মাটির রাস্তা নির্মান ৮০০ ফুট	মাটির রাস্তা নির্মান	০৭	পশ্চিম উত্তর পাড়া	ইউপি/ এনজিও	জানুয়ারী- ডিসেম্বর, ২০২০	যোগাযোগ সুবিধার্থে ও রাস্তা ভাঙ্গন থেকে রক্ষার জন্য	যথাযথ প্রক্রিয়া অনুসরণ করে	৪,০০,০০০/ =
১৭	শামসুউদ্দিনের বাড়ির পাশে পুকুরের সিড়ি ও গাইডওয়াল নির্মান ৫০ ফুট	সিড়ি ও গাইডওয়া ল নির্মান	০৭	পশ্চিম উত্তর পাড়া	পিআইও/ ইউপি/ এনজিও	জানুয়ারী- ডিসেম্বর, ২০২০ - ২০২১	শুক্ৰমৌসুমে পুকুর থেকে পানির পাধ্যতার জন্য এবং মহিলাদের সহজে সিড়ি দিয়ে উঠা নামার জন্য	যথাযথ প্রক্রিয়া অনুসরণ করে	৪,০০,০০০/ =
১৮	আবু সিদ্দিকের বাড়ির পাশে পুকুরের সিড়ি ও গাইডওয়াল নির্মান ১০০ ফুট, গোল দিগির পশ্চিম পাশে পুকুরের সিড়ি ও গাইডওয়াল নির্মান ৩০০ ফুট	সিড়ি ও গাইডওয়া ল নির্মান	০৭	পূর্ব দক্ষিণ পাড়া	পিআইও/ ইউপি/ এনজিও	জানুয়ারী- ডিসেম্বর, ২০২০ - ২০২১	শুক্ৰমৌসুমে পুকুর থেকে পানির পাধ্যতার জন্য এবং মহিলাদের সহজে সিড়ি দিয়ে উঠা নামার জন্য	যথাযথ প্রক্রিয়া অনুসরণ করে	২২,০০,০০ ০/=

১৯	পশ্চিম সাতঘরিয়াপাড়া সয়ামিলের সামনে রাস্তার উপর কালভার্ট নির্মাণ ১টি	কালভার্ট নির্মাণ	০৭	পশ্চিম সাতঘরিয়াপাড়া	পিআইও/ইউপি/এনজিও	জানুয়ারী-ডিসেম্বর, ২০২০ - ২০২১	জলাবদ্ধতা নিরসনের জন্য, যোগাযোগ সুবিধার্থে ও রাস্তা ভাঙ্গন থেকে রক্ষার জন্য	যথাযথ প্রক্রিয়া অনুসরণ করে	২,০০,০০০/ =
২০	আরাকান সড়কের হইতে পশ্চিম পাশে জব্বারের বাড়ি সামনে পর্যন্ত রাস্তা মেরামত সলিং রাস্তা ৮০০ ফুট	মেরামত সলিং রাস্তা	০৭	পূর্ব দক্ষিণ পাড়া অগ্রাধীকার - ৪	পিআইও/ইউপি/এনজিও	জানুয়ারী-ডিসেম্বর, ২০২০ - ২০২১	যোগাযোগ সুবিধার্থে ও রাস্তা ভাঙ্গন থেকে রক্ষার জন্য	যথাযথ প্রক্রিয়া অনুসরণ করে	৬,০০,০০০/ =
২১	হাফেজ জকিরের বাড়ি হইতে বাচা মিয়ার দোকান পর্যন্ত ব্রিক সলিং রাস্তা নির্মাণ ৫০০ ফুট	কালভার্ট নির্মাণ	০৭	পূর্ব দক্ষিণ পাড়া	পিআইও/ইউপি/এনজিও	জানুয়ারী-ডিসেম্বর, ২০২০ - ২০২১	জলাবদ্ধতা নিরসনের জন্য, যোগাযোগ সুবিধার্থে ও রাস্তা ভাঙ্গন থেকে রক্ষার জন্য	যথাযথ প্রক্রিয়া অনুসরণ করে	৫,০০,০০০/ =
২২	আবদুর শুকুরের বাড়ি হইতে সিকান্দারের বাড়ি পর্যন্ত সলিং রাস্তা ৫০০ ফুট ও ৩০০ ফুট ড্রেন নির্মাণ	সলিং ও ড্রেন নির্মাণ	০৭	পূর্ব দক্ষিণ পাড়া	পিআইও/ইউপি/এনজিও	জানুয়ারী-ডিসেম্বর, ২০২০ - ২০২১	জলাবদ্ধতা নিরসনের জন্য, যোগাযোগ সুবিধার্থে ও রাস্তা ভাঙ্গন থেকে রক্ষার জন্য	যথাযথ প্রক্রিয়া অনুসরণ করে	১০,০০,০০০ / =
২৩	আহাম্মদ হোসনের বাড়ি হইতে মো: নজিরের বাড়ি পর্যন্ত ইউ সাইজের ড্রেন নির্মাণ ৩০০ ফুট	ড্রেন নির্মাণ	০৭	পূর্ব দক্ষিণ পাড়া	পিআইও/ইউপি/এনজিও	জানুয়ারী-ডিসেম্বর, ২০২০ - ২০২১	জলাবদ্ধতা নিরসনের জন্য, যোগাযোগ সুবিধার্থে ও রাস্তা ভাঙ্গন থেকে রক্ষার জন্য	যথাযথ প্রক্রিয়া অনুসরণ করে	৫,০০,০০০/ =
২৪	নয়াবাজার স্টেশনের রাস্তার উপর ব্রিজ নির্মাণ ১ টি	ব্রিজ নির্মাণ	০৭	নয়াবাজার	এলজিইডি/পিআইও/ইউপি/এনজিও	জানুয়ারী-ডিসেম্বর, ২০২০ - ২০২১	জলাবদ্ধতা নিরসনের জন্য, যোগাযোগ সুবিধার্থে ও রাস্তা ভাঙ্গন থেকে রক্ষার জন্য	যথাযথ প্রক্রিয়া অনুসরণ করে	১০,০০,০০০ / =
২৫	নয়াবাজার স্টেশন থেকে হাজি জাফর আলীর বাড়ি পর্যন্ত ড্রেন নির্মাণ ৪০০ ফুট	ড্রেন নির্মাণ	০৭	নয়াবাজার	পিআইও/ইউপি/এনজিও	জানুয়ারী-ডিসেম্বর, ২০২০ - ২০২১	জলাবদ্ধতা নিরসনের জন্য, যোগাযোগ সুবিধার্থে ও রাস্তা ভাঙ্গন থেকে রক্ষার জন্য	যথাযথ প্রক্রিয়া অনুসরণ করে	৫,০০,০০০/ =

২৬	নয়াবাজার স্টেশনের দুপাশে ড্রেন নির্মান ৬০০ ফুট	ড্রেন নির্মান	০৭	নয়াবাজার অগ্রাধীকার - ৩	পিআইও/ইউপি/এনজিও	জানুয়ারী-ডিসেম্বর, ২০২০ - ২০২১	জলাবদ্ধতা নিরসনের জন্য, যোগাযোগ সুবিধার্থে ও রাস্তা ভাঙ্গন থেকে রক্ষার জন্য	যথাযথ প্রক্রিয়া অনুসরণ করে	১০,০০,০০০ /=
২৭	নয়াবাজার প্রাথমিক ও উচ্চ মাধ্যমিক বিদ্যালয়ের মাঠ ভরাট ২০০ ফুট	মাঠ ভরাট	০৭	নয়াবাজার	পিআইও/ইউপি/এনজিও	জানুয়ারী-ডিসেম্বর, ২০২০ - ২০২১	জলাবদ্ধতা নিরসনের জন্য, যোগাযোগ সুবিধার্থে	যথাযথ প্রক্রিয়া অনুসরণ করে	৩,০০,০০০/ =
২৮	দেওয়ান ফকিরের ব্রিজ হইতে নুরুল আলমের বাড়ি পর্যন্ত ব্রিক সলিং নির্মান ১৫০০ ফুট	ব্রিক সলিং নির্মান	০৭	পূর্ব দক্ষিন পাড়া	পিআইও/ইউপি/এনজিও	জানুয়ারী-ডিসেম্বর, ২০২০ - ২০২১	যোগাযোগ সুবিধার্থে ও রাস্তা ভাঙ্গন থেকে রক্ষার জন্য	যথাযথ প্রক্রিয়া অনুসরণ করে	১৫,০০,০০০ /=
২৯	চাংগিরি খাল ব্রিজ হইতে বকরের বাড়ি পর্যন্ত ব্রিক রাস্তা মেরামত ৩০০ ফুট	ব্রিক সলিং মেরামত	০৭	পশ্চিম দক্ষিন পাড়া	পিআইও/ইউপি/এনজিও	জানুয়ারী-ডিসেম্বর, ২০২০	যোগাযোগ সুবিধার্থে ও রাস্তা ভাঙ্গন থেকে রক্ষার জন্য	যথাযথ প্রক্রিয়া অনুসরণ করে	৩,০০,০০০/ =
৩০	শিয়াল মোরার থেকে চাংগিরি খাল ধর ব্রিজ পর্যন্ত খাল খনন ২০০০ ফুট	খাল খনন	০৭	পশ্চিম দক্ষিন পাড়া	পিআইও/ইউপি/এনজিও	জানুয়ারী-ডিসেম্বর, ২০২০	জলাবদ্ধতা নিরসনের, যোগাযোগ সুবিধার্থে ও রাস্তা ভাঙ্গন থেকে রক্ষার জন্য	যথাযথ প্রক্রিয়া অনুসরণ করে	১০,০০,০০০ /=
৩১	হাফিজ জকিরের বাড়ি হইতে চাংগিরি খাল পর্যন্ত খাল খনন ১০০০ ফুট	খাল খনন	০৭	পশ্চিম দক্ষিন পাড়া	পিআইও/ইউপি/এনজিও	জানুয়ারী-ডিসেম্বর, ২০২০	জলাবদ্ধতা নিরসনের, যোগাযোগ সুবিধার্থে ও রাস্তা ভাঙ্গন থেকে রক্ষার জন্য	যথাযথ প্রক্রিয়া অনুসরণ করে	৫,০০,০০০/ =
৩২	রওশন আলীর মেম্বারের বাড়ি পূর্ব পাশে উলুয়া খালের উপর ব্রিজ নির্মান ১ টি	ব্রিজ নির্মান	০৭	পূর্ব দক্ষিন পাড়া	পিআইও/ইউপি/এনজিও	জানুয়ারী-ডিসেম্বর, ২০২০ - ২০২১	জলাবদ্ধতা নিরসনের, যোগাযোগ সুবিধার্থে ও রাস্তা ভাঙ্গন থেকে রক্ষার জন্য	যথাযথ প্রক্রিয়া অনুসরণ করে	৩০,০০,০০ ০/=
৩৩	নজীর হোসেনের ধর খামারের পাশে উলুয়া খালে রাবার ড্রাম নির্মান ১ টি	ব্রিক সলিং নির্মান	০৭	পূর্ব দক্ষিন পাড়া	ডিপিএইচ ই/পিআই ও/ইউপি/এনজিও	জানুয়ারী-ডিসেম্বর, ২০২০ - ২০২১	নিরাপদ পানির ব্যবস্থাকরন	যথাযথ প্রক্রিয়া অনুসরণ করে	৩০,০০,০০ ০/=

৩৪	নয়াবাজার পুরাতন জামে মসজিদেও করবস্থানের গাইডওয়াল নির্মান ৩৫০ ফুট	গাইডওয়াল নির্মান	০৭	পূর্ব দক্ষিণ পাড়া	পিআইও/ইউপি/এনজিও	জানুয়ারী-ডিসেম্বর, ২০২০ - ২০২১	দুর্যোগ পরবর্তী সময়ে মৃতদেহ সৎকারের জন্য ব্যবস্থা	যথাযথ প্রক্রিয়া অনুসরণ করে	৫,০০,০০০/ =
৩৫	দরিদ্র কৃষকদের জন্য কৃষি বিষয়ে প্রশিক্ষণ ও সার বীজ, দলীয় ভাবে ট্রাক্টর ৫ টি, পানির পাম্প ৫ টি প্রদান	কৃষি বিষয়ে প্রশিক্ষণ ও উপকরণ প্রদান	০৭	সকল পাড়া	কৃষি অধিদপ্তর/ইউপি/এনজিও	জানুয়ারী-ডিসেম্বর, ২০২০ - ২০২১	সচেতনতা ও উৎপাদন বৃদ্ধিও জন্য	যথাযথ প্রক্রিয়া অনুসরণ করে	১৫,০০,০০০/ /=
৩৬	দুর্যোগ সংকেত সম্পর্কে জেলেদের জন্য প্রশিক্ষণ, উপকরণ ও আর্থিক সহায়তা প্রদান ১০০ জেলে	প্রশিক্ষণ, উপকরণ ও আর্থিক সহায়তা প্রদান	০৭	সকল পাড়া	মৎস্য বিভাগ/ইউপি/এনজিও	জানুয়ারী-ডিসেম্বর, ২০২০ - ২০২১	সচেতনতা বৃদ্ধিকরন ও নিরাপত্তার জন্য	যথাযথ প্রক্রিয়া অনুসরণ করে	১০,০০,০০০/ /=
৩৭	ওয়াজ্জাঘোনা বিজের পশ্চিম পাশে গাইডওয়াল নির্মান ১০০ ফুট	গাইডওয়াল নির্মান	০৭	ওয়াজ্জাঘোনা	পিআইও/ইউপি/এনজিও	জানুয়ারী-ডিসেম্বর, ২০২০ - ২০২১	যোগাযোগ সুবিধার্থে ও রাস্তা ভাঙ্গন থেকে রক্ষার জন্য	যথাযথ প্রক্রিয়া অনুসরণ করে	১,০০,০০০/ =
৩৮	পিছিয়ে পড়া দরিদ্র শিক্ষার্থীদের জন্য আর্থিক সহায়তা ও অভিভাবকদের সচেতনমূলক সেশনের ব্যবস্থাকরন	আর্থিক সহায়তা, সেশন	০৭	সকল পাড়া	শিক্ষা অধিদপ্তর/ইউপি/এনজিও	জানুয়ারী-ডিসেম্বর, ২০২০ - ২০২১	ঝরে পড়া শিক্ষার্থীদের পড়াশুনার প্রতি আগ্রহ করে তোলা	যথাযথ প্রক্রিয়া অনুসরণ করে	২,০০,০০০/ =
৩৯	দুর্যোগ ও লবন সহনশীল বৃক্ষ রোপন (নদীর পাশে, খালের পাশে ও রাস্তা দুপাশে)	বৃক্ষ রোপন	০৭	সকল পাড়া অগ্রাধীকার - ৫	বনবিভাগ/ইউপি/এনজিও	জানুয়ারী-ডিসেম্বর, ২০২০ - ২০২১	পরিবেশের ভারসাম্য রক্ষার জন্য	যথাযথ প্রক্রিয়া অনুসরণ করে	২,০০,০০০/ =
৪০	ওয়ার্ড দুর্যোগ ব্যবস্থাপনা কমিটির সদস্যদের প্রশিক্ষণ ও উপকরণ প্রদান	প্রশিক্ষণ ও উপকরণ প্রদান	০৭	৭ নং	সিপিপি/ইউপি/এনজিও	জানুয়ারী-ডিসেম্বর, ২০২০ - ২০২১	সচেতনতা ও নিরাপত্তার জন্য	যথাযথ প্রক্রিয়া অনুসরণ করে	২,০০,০০০/ =

## ৮ নং ওয়ার্ড :

ক্রমিক নং	প্রকল্পের নাম	প্রকল্পের ধরন	ওয়ার্ড নং	পাড়ার নাম	কে করবে	কখন করবে	কেন করবে	কিভাবে করবে	আনুমানিক বাজেট
০১	মাষ্টার রমজ্জ আলীর বাড়ি হইতে আলী আহাম্মদের বাড়ি পর্যন্ত ড্রেন নির্মাণ ৫০০ ফুট	ড্রেন নির্মাণ	০৮	নতুনপা ড়া	পিআই ও/ইউপি প/ এনজিও	জানুয়ার ১- জুন, ২০২০	জলাবদ্ধতা নিরসনের, যোগাযোগ সুবিধার্থে ও রাস্তা রক্ষার্থে	যথাযথ প্রক্রিয়া অনুসরণ করে	৫,০০,০০০ /=
০২	মহেশখালিয়া পাড়া সিকদারিয়া মসজিদ হইতে পূর্ব দিকে খাল পর্যন্ত ড্রেন নির্মাণ ৬০০ ফুট	ড্রেন নির্মাণ	০৮	মহেশখা লিয়া পাড়া	পিআই ও/ইউপি প/ এনজিও	জানুয়ার ১- জুন, ২০২১	জলাবদ্ধতা নিরসনের, যোগাযোগ সুবিধার্থে ও রাস্তা রক্ষার্থে	যথাযথ প্রক্রিয়া অনুসরণ করে	৭,০০,০০০ /=

০৩	মহেশখালিয়া পাড়া মসজিদের আবু বকরের বাড়ি হইতে পশ্চিমে খাল পর্যন্ত ড্রেন নির্মান ৭০০ ফুট	ড্রেন নির্মান	০৮	মহেশখালিয়া পাড়া	পিআই ও/ইউপি/এনজিও	জানুয়ারী- ডিসেম্বর, ২০২১	জলাবদ্ধতা নিরসনের, যোগাযোগ সুবিধার্থে ও রাস্তা রক্ষার্থে	যথাযথ প্রক্রিয়া অনুসরণ করে	৮,০০,০০০/=
০৪.	নাছরপাড়া মসজিদ হইতে ফজল করিমের বাড়ি পর্যন্ত ড্রেন নির্মান ৫০০ ফুট	ড্রেন নির্মান	০৮	নাছরপাড়া	পিআই ও/ইউপি/এনজিও	জানুয়ারী- ডিসেম্বর, ২০২১	জলাবদ্ধতা নিরসনের, যোগাযোগ সুবিধার্থে ও রাস্তা রক্ষার্থে	যথাযথ প্রক্রিয়া অনুসরণ করে	৬,০০,০০০/=
০৫.	মহেশখালিয়াপাড়া সোলতানের বাড়ি হইতে মকবুল আহাম্মদের বাড়ি পর্যন্ত সলিং রাস্তা সংস্কার ৫০০ ফুট	সলিং রাস্তা সংস্কার	০৮	মহেশখালিয়াপাড়া	পিআই ও/ইউপি/এনজিও	জানুয়ারী- ডিসেম্বর, ২০২০	যোগাযোগ সুবিধার্থে ও রাস্তা ভাঙ্গন থেকে রক্ষার জন্য	যথাযথ প্রক্রিয়া অনুসরণ করে	৪,০০,০০০/=
০৬	হতদরিদ্রদের জীবন জীবিকার জন্য আর্থিক সহযোগিতা ও প্রশিক্ষণ প্রদান ৩৬০ পরিবার (কৃষি, মৎস্য, গবাদি পশু, সেলাই, ক্ষুদ্র ব্যবসা)	প্রশিক্ষণ, আর্থিক সহায়তা	০৮	সকলপাড়া	সকল বিভাগ/ইউপি/এনজিও	জানুয়ারী- ডিসেম্বর, ২০২০ - ২০২২	জীবনমান উন্নয়নের জন্য	যথাযথ প্রক্রিয়া অনুসরণ করে	৫০,০০,০০০/=
০৭	মহেশখালিয়াপাড়া কবরস্থানের রাস্তার চারপাশে প্লাট সলিং নির্মান ৭০০ ফুট	সলিং রাস্তা নির্মান	০৮	মহেশখালিয়াপাড়া	পিআই ও/ইউপি/এনজিও	জানুয়ারী- ডিসেম্বর, ২০২০	যোগাযোগ সুবিধার্থে, রাস্তা ভাঙ্গন থেকে রক্ষা ও মৃতদেহ সংস্কারের সু-ব্যবস্থাকরন	যথাযথ প্রক্রিয়া অনুসরণ করে	৫,০০,০০০/=
০৮	মহেশখালিয়াপাড়া আবদুল গুফুরের বাড়ি হইতে মোজার মিয়ার বাড়ি পর্যন্ত রাস্তা সংস্কার ও গাইডওয়াল নির্মান ৫০০ ফুট	সলিং রাস্তা সংস্কার ও গাইডওয়াল নির্মান	০৮	মহেশখালিয়াপাড়া	পিআই ও/ইউপি/এনজিও	জানুয়ারী- জুন, ২০২০	রাস্তা রক্ষার্থে, যোগাযোগ সুবিধার্থে ও ঘূর্ণিঝড়ের সময় দ্রুত আশ্রয় কেন্দ্রে অবস্থান নেওয়ার জন্য	যথাযথ প্রক্রিয়া অনুসরণ করে	৮,০০,০০০/=
০৯	নতুনপাড়া ফজল করিমের বাড়ি হইতে গুরা মিয়ার বাড়ি হইয়া সৈয়দ আলমের বাড়ি পর্যন্ত সলিং রাস্তা সংস্কার ৯০০ ফুট	সলিং রাস্তা মেরামত	০৮	নতুনপাড়া অগ্রাধীকার - ১	পিআই ও/ইউপি/এনজিও	জানুয়ারী- জুন, ২০২০	যোগাযোগ সুবিধার্থে ও ঘূর্ণিঝড়ের সময় দ্রুত আশ্রয় কেন্দ্রে অবস্থান নেওয়ার জন্য	যথাযথ প্রক্রিয়া অনুসরণ করে	৭,০০,০০০/=

১০	মহেশখালীয়াপাড়া বাচা মিয়ার বাড়ি হইতে কালাবাসির বাড়ি পর্যন্ত রাস্তা সংস্কার ৮০০ ফুট	সলিং রাস্তা সংস্কার	০৮	মহেশখালীয়াপাড়া	পিআই ও/ইউপি/এনজিও	জানুয়ারী- জুন, ২০২১	যোগাযোগ সুবিধার্থে ও ঘূর্ণিঝড়ের সময় দ্রুত আশ্রয় কেন্দ্রে অবস্থান নেওয়ার জন্য	যথাযথ প্রক্রিয়া অনুসরণ করে	১০,০০,০০ ০/=
১১	নতুনপাড়ার মসজিদ হইতে মোস্তাকের বাড়ি হইয়া মমতাজের বাড়ি পর্যন্ত রাস্তা সংস্কার ১১০০ ফুট	সলিং রাস্তা সংস্কার	০৮	নতুনপাড়া অগ্রাধীকার - ৩	পিআই ও/ইউপি/এনজিও	জানুয়ারী- জুন, ২০২০ - ২০২১	যোগাযোগ সুবিধার্থে ও ঘূর্ণিঝড়ের সময় দ্রুত আশ্রয় কেন্দ্রে অবস্থান নেওয়ার জন্য	যথাযথ প্রক্রিয়া অনুসরণ করে	১০,০০,০০ ০/=
১২	নতুনপাড়া আশ্রাফের বাড়ি হইতে হাবিবের বাড়ি পর্যন্ত রাস্তা সংস্কার ৬০০ ফুট	সলিং রাস্তা সংস্কার	০৮	নতুনপাড়া	পিআই ও/ইউপি/এনজিও	জানুয়ারী- জুন, ২০২১	যোগাযোগ সুবিধার্থে ও ঘূর্ণিঝড়ের সময় দ্রুত আশ্রয় কেন্দ্রে অবস্থান নেওয়ার জন্য	যথাযথ প্রক্রিয়া অনুসরণ করে	৫,০০,০০০ /=
১৩	ইমাম শরীফের বাড়ি সামনে রাস্তার উপর ১ টি, ফজল করিমের বাড়ি সামনে রাস্তার উপর ১ টি কালভার্ট নির্মান	কালভার্ট নির্মান	০৮	মহেশখালীয়াপাড়া	পিআই ও/ইউপি/এনজিও	জানুয়ারী- জুন, ২০২০	জলাবদ্ধতা নিরসন, যোগাযোগ সুবিধার্থে ও ঘূর্ণিঝড়ের সময় দ্রুত আশ্রয় কেন্দ্রে অবস্থান নেওয়ার জন্য	যথাযথ প্রক্রিয়া অনুসরণ করে	৫,০০,০০০ /=
১৪	নাছের পাড়া থেকে গুদারপাড়া পর্যন্ত রাস্তার সংস্কার প্রয়োজনে পাশে গাইডওয়াল নির্মান ও কালভার্ট নির্মান	গাইডওয়াল নির্মান ও কালভার্ট নির্মান	০৮	নাছের পাড়া	পিআই ও/ইউপি/এনজিও	জানুয়ারী- জুন, ২০২১	জলাবদ্ধতা নিরসন, যোগাযোগ সুবিধার্থে ও ঘূর্ণিঝড়ের সময় দ্রুত আশ্রয় কেন্দ্রে অবস্থান নেওয়ার জন্য	যথাযথ প্রক্রিয়া অনুসরণ করে	১০,০০,০০ ০/=
১৫	খারাংখালী হইতে কবরস্থানের রাস্তার মাথা পর্যন্ত রাস্তা সংস্কার ও গাইডওয়াল নির্মান ৫০০ ফুট	রাস্তা সংস্কার ও গাইডওয়াল নির্মান	০৮	খারাংখালী	পিআই ও/ইউপি/এনজিও	জানুয়ারী- ডিসেম্বর ২০২১	যোগাযোগ সুবিধার্থে ও ঘূর্ণিঝড়ের সময় দ্রুত আশ্রয় কেন্দ্রে অবস্থান নেওয়ার জন্য	যথাযথ প্রক্রিয়া অনুসরণ করে	১০,০০,০০ ০/=
১৬	মহেশখালীয়াপাড়া বাহরুল উলুম মাদ্রসার বাউন্ডারী নির্মাণ ৩০০ ফুট	বাউন্ডারী নির্মাণ	০৮	মহেশখালীয়াপাড়া	শিক্ষা অধিদপ্তর//ইউপি/এনজিও	জানুয়ারী- জুন, ২০২০ - ২০২১	শিক্ষা প্রতিষ্ঠান ভাঙ্গনের থেকে রক্ষা, জরুরী সময়ে আশ্রয়ের স্থান হিসাবে ব্যবহারকরন	যথাযথ প্রক্রিয়া অনুসরণ করে	৫,০০,০০০ /=

১৭	গোদারপাড়া আহাম্মদ কবিরের বাড়ি থেকে আবদুল মজিদের বাড়ি পর্যন্ত রাস্তা ৭০০ ফুট ও কালভার্ট নির্মাণ	সলিং রাস্তা ও কালভার্ট নির্মাণ	০৮	গোদারপাড়া	পিআই ও/ইউপি/এনজিও	জানুয়ারী- জুন, ২০২০ - ২০২১	জলাবদ্ধতা নিরসন, যোগাযোগ সুবিধার্থে ও ঘূর্ণিঝড়ের সময় দ্রুত আশ্রয় কেন্দ্রে অবস্থান নেওয়ার জন্য	যথাযথ প্রক্রিয়া অনুসরণ করে	৫,০০,০০০ /=
১৮	মহেশখালীয়াপাড়া টাওয়ার হইতে হোসেন আলীর বাড়ি পর্যন্ত রাস্তার সংস্কার ৮০০ ফুট	সলিং রাস্তা মেরামত	০৮	মহেশখালীয়াপাড়া	পিআই ও/ইউপি/এনজিও	জানুয়ারী- ডিসেম্বর, ২০২১	যোগাযোগ সুবিধার্থে ও ঘূর্ণিঝড়ের সময় দ্রুত আশ্রয় কেন্দ্রে অবস্থান নেওয়ার জন্য	যথাযথ প্রক্রিয়া অনুসরণ করে	৭,০০,০০০ /=
১৯	নাছেরপাড়া সোনা মিয়ার বাড়ি হইতে উত্তর দিকে নতুনপাড়া পর্যন্ত ১০০০ ফুট সলিং রাস্তা নির্মাণ	সলিং রাস্তা নির্মাণ	০৮	নাছেরপাড়া অগ্রাধীকার - ২	পিআই ও/ইউপি/এনজিও	জানুয়ারী- ডিসেম্বর, ২০২১	যোগাযোগ সুবিধার্থে ও ঘূর্ণিঝড়ের সময় দ্রুত আশ্রয় কেন্দ্রে অবস্থান নেওয়ার জন্য	যথাযথ প্রক্রিয়া অনুসরণ করে	১০,০০,০০০ ০/=
২০	কবরস্থান রোড নাছেরপাড়া আয়েশা মসজিদে হইতে গোদারপাড়া রাস্তা পর্যন্ত ১০০০ ফুট রাস্তা মেরামত ও গাইডওয়াল নির্মাণ	সলিং রাস্তা মেরামত ও গাইডওয়াল নির্মাণ	০৮	নাছেরপাড়া	পিআই ও/ইউপি/এনজিও	জানুয়ারী- ডিসেম্বর, ২০২০ - ২০২১	যোগাযোগ সুবিধার্থে ও ঘূর্ণিঝড়ের সময় দ্রুত আশ্রয় কেন্দ্রে অবস্থান নেওয়ার জন্য	যথাযথ প্রক্রিয়া অনুসরণ করে	১০,০০,০০০ ০/=
২১	দারুত তাওহিদ ইসলামিয়া বালিকা দাখিল মাদ্রাসার মাঠ ভরাট	এাঠ ভরাট	০৮	পূর্ব মহেশখালীয়াপাড়া	শিক্ষা অধিদপ্তর//ইউপি/এনজিও	জানুয়ারী- ডিসেম্বর, ২০২০	শিক্ষা প্রতিষ্ঠানের ছাত্র ছাত্রীদের শারীরিক ব্যায়াম, খেলাধুলা ও দুযোগের সময় মাঠটি ব্যবহার করনওে জন্য	যথাযথ প্রক্রিয়া অনুসরণ করে	৪,০০,০০০ /=
২২	নাছেরপাড়া জামে মসজিদের সিড়ি নির্মাণ ও স্বাস্থ্যসম্মত পায়খানা স্থাপন	সিড়ি নির্মাণ ও স্বাস্থ্যসম্মত পায়খানা স্থাপন	০৮	নাছেরপাড়া	ইউপি/এনজিও	জানুয়ারী- ডিসেম্বর, ২০২০	শারীরিক ভাবে পিছিয়ে পড়া ব্যক্তির সহজে আসা যাওয়া ও সময় কালীন আশ্রয়ের জন্য যুগোপযুগী করন	যথাযথ প্রক্রিয়া অনুসরণ করে	২০,০০০/=
২৩	গোদার পাড়া ফরিদ আলমের বাড়ি হইতে আহাম্মদ হোসেনের বাড়ি পর্যন্ত রাস্তা নির্মাণ ৫০০ ফুট	সলিং নির্মাণ	০৮	গোদার পাড়া	পিআই ও/ইউপি/এনজিও	জানুয়ারী- ডিসেম্বর, ২০২০	যোগাযোগ সুবিধার্থে রাস্তা ভাঙ্গন থেকে রক্ষার জন্য	যথাযথ প্রক্রিয়া অনুসরণ করে	৪,০০,০০০ /=

২৪	নতুনপাড়া হইতে বেড়িবাধঁ পযর্ন্ত রাস্তা নির্মাণ ২০০০ ফুট	সলিং রাস্তা নির্মাণ	০৮	নতুনপাড়া অগ্রাধীকার - ৫	পিআই ও/ইউপি/এনজিও	জানুয়ারী-ডিসেম্বর, ২০২০	যোগাযোগ সুবিধার্থে ও রাস্তা ভাঙ্গন থেকে রক্ষার জন্য	যথাযথ প্রক্রিয়া অনুসরণ করে	২০,০০,০০০/=
২৫	নতুনপাড়া ১০ টি, গোদারপাড়া ১০ টি, নাছরপাড়া ১৫ টি, পূর্ব মহেশখালীয়াপাড়া ২০ টি, মোট ৫৫ টি, গভীর নলকুপ স্থাপন	গভীর নলকুপ স্থাপন	০৮	নতুনপাড়া, গোদারপাড়া, নাছরপাড়া	ডিপিএ ইচই/ইউপি/এনজিও	জানুয়ারী-ডিসেম্বর, ২০২০-২০২১	নিরাপদ পানির চাহিদা পূরণ	যথাযথ প্রক্রিয়া অনুসরণ করে	১০০,০০,০০০/=
২৬	খারাংখালী পুকুর থেকে বেড়িবাধ পণ্ডর্ন্ত রাস্তা নির্মাণ ২০০০ ফুট	সলিং রাস্তা নির্মাণ	০৮	খারাংখালী	পিআই ও/ইউপি/এনজিও	জানুয়ারী-ডিসেম্বর, ২০২০	যোগাযোগ সুবিধার্থে ও রাস্তা ভাঙ্গন থেকে রক্ষার জন্য	যথাযথ প্রক্রিয়া অনুসরণ করে	২০,০০,০০০/=
২৭	নাছরপাড়া ১টি ও মহেশখালীয়াপাড়া কবরস্থান ১, নতুনপাড়া ১ টি = মোট ৩ টি কবর স্থান ভরাট	কবর স্থান ভরাট	০৮	মহেশখালীয়াপাড়া, নাছরপাড়া	ইউপি/এনজিও	জানুয়ারী-ডিসেম্বর, ২০২০-২০২১	স্বাভাবিক ও দুর্যোগকালীন পরবর্তী মৃতদেহ সৎকারের জন্য ব্যবসস্থাকরন	যথাযথ প্রক্রিয়া অনুসরণ করে	৩০,০০,০০০/=
২৮	মহেশখালীয়াপাড়া মোতকর হোসেনের বাড়ি হইতে উত্তর দিকে কামাল সওদাগরের বাড়ি পযর্ন্ত ৪০০ ফুট ড্রেন নির্মাণ	ড্রেন নির্মাণ	০৮	মহেশখালীয়াপাড়া	পিআই ও/ইউপি/এনজিও	জানুয়ারী-ডিসেম্বর, ২০২০	জলাবদ্ধতা নিরসনের জন্য, যোগাযোগ সুবিধার্থে ও রাস্তা ভাঙ্গন থেকে রক্ষার জন্য	যথাযথ প্রক্রিয়া অনুসরণ করে	৪,০০,০০০/=
২৯	নবী হেসনের বাড়ি হইতে আরাকান রোড পযর্ন্ত গাইডওয়াল নির্মাণ ১০০ ফুট	গাইডওয়াল নির্মাণ	০৮	মহেশখালীয়াপাড়া	পিআই ও/ইউপি/এনজিও	জানুয়ারী-ডিসেম্বর, ২০২০	যোগাযোগ সুবিধার্থে ও রাস্তা ভাঙ্গন থেকে রক্ষার জন্য	যথাযথ প্রক্রিয়া অনুসরণ করে	৫,০০,০০০/=
৩০	পূর্ব মহেশখালীয়াপাড়া হাকিম আলীর বাড়ি হইতে আবদুল করিমের বাড়ি পযর্ন্ত সলিং রাস্তা নির্মাণ ২০০ ফুট	সলিং রাস্তা নির্মাণ	০৮	পূর্ব মহেশখালীয়াপাড়া	পিআই ও/ইউপি/এনজিও	জানুয়ারী-ডিসেম্বর, ২০২০	যোগাযোগ সুবিধার্থে ও রাস্তা ভাঙ্গন থেকে রক্ষার জন্য	যথাযথ প্রক্রিয়া অনুসরণ করে	২,০০,০০০/=
৩১	পূর্ব মহেশখালীয়াপাড়া শামছল আলমের বাড়ি হইতে দুদু মিয়ার বাড়ি	সলিং রাস্তা নির্মাণ	০৮	পূর্ব মহেশখালীয়াপাড়া	পিআই ও/ইউপি/এনজিও	জানুয়ারী-ডিসেম্বর	যোগাযোগ সুবিধার্থে ও রাস্তা ভাঙ্গন থেকে রক্ষার জন্য	যথাযথ প্রক্রিয়া অনুসরণ করে	৩,০০,০০০/=

	পর্যন্ত রাস্তা নির্মান ৩০০ ফুট					র, ২০২০			
৩২	পূর্ব মহেশখালীয়াপাড়া রশিদ আহাম্মদের বাড়ি হইতে আবদুল ম্মানের বাড়ি পর্যন্ত রাস্তা মেরামত ৫০০ ফুট	সলিং রাস্তা মেরামত	০৮	পূর্ব মহেশখালীয়াপাড়া	পিআই ও/ইউপি/এনজিও	জানুয়ারী-ডিসেম্বর, ২০২০	যোগাযোগ সুবিধার্থে ও রাস্তা ভাঙ্গন থেকে রক্ষার জন্য	যথাযথ প্রক্রিয়া অনুসরণ করে	৫,০০,০০০ /=
৩৩	মহেশখালীয়াপাড়া কালা চান্দের ব্রিজের পাশে গাইডওয়াল নির্মান ৭০ ফুট	গাইডওয়াল নির্মান	০৮	মহেশখালীয়াপাড়া	পিআই ও/ইউপি/এনজিও	জানুয়ারী-ডিসেম্বর, ২০২১	যোগাযোগ সুবিধার্থে ও রাস্তা ভাঙ্গন থেকে রক্ষার জন্য	যথাযথ প্রক্রিয়া অনুসরণ করে	২,৫০,০০০ /=
৩৪	মহেশখালীয়াপাড়া দেলোয়ারের ঘর হইতে বককরের বাড়ি পর্যন্ত রাস্তা নির্মান ৩০০ ফুট	সলিং রাস্তা নির্মান	০৮	মহেশখালীয়াপাড়া	পিআই ও/ইউপি/এনজিও	জানুয়ারী-ডিসেম্বর, ২০২০	জলাবদ্ধতা নিরসনের জন্য, যোগাযোগ সুবিধার্থে ও রাস্তা ভাঙ্গন থেকে রক্ষার জন্য	যথাযথ প্রক্রিয়া অনুসরণ করে	২,০০,০০০ /=
৩৫	মহেশখালীয়াপাড়া ১০০ টি, গুদারপাড়া ৪০ টি, নতুনপাড়া ৪০ টি, নাছের পাড়া ৬০ টি মোট ২৪০ টি স্বস্থ সম্মত পায়খানা স্থাপন পারিবারিক পর্যায়ে	স্বস্থ সম্মত পায়খানা স্থাপন	০৮	সকলপাড়া	ইউপি/এনজিও	জানুয়ারী-ডিসেম্বর, ২০২০ - ২০২১	শারীরিক ভাবে নিরাপদ ও রোগ জীবানু থেকে রক্ষার জন্য	যথাযথ প্রক্রিয়া অনুসরণ করে	৪০,০০,০০ ০/=
৩৬	দারুত তাওহীদ ইসলামিয়া বালিকা মাদ্রাসা ও দারুল উলুম দাখিল মাদ্রাসার অবকাঠামো সংস্কার, রাস্তা মেরামত, দরজা জানালা টেবিল মেরামত	অবকাঠামো সংস্কার, রাস্তা মেরামত	০৮	সকলপাড়া	এনজিও	জানুয়ারী-ডিসেম্বর, ২০২০ - ২০২১	প্রতিষ্ঠানের শিক্ষার মনো পরিবেশ গড়ে তোলা ও দুযোগ কালীন সময়ে আশ্রয়ের জন্য	যথাযথ প্রক্রিয়া অনুসরণ করে	১০,০০,০০ ০/=
৩৭	কৃষকদের জন্য কৃষি বিষয়ে প্রশিক্ষণ ও পানির পাম্প, ধান মারাইল কল, ট্রাক্টর, সার বীজ প্রদান	প্রশিক্ষণ ও উপকরণ প্রদান	০৮	সকলপাড়া	কৃষি অধিদপ্তর/ইউপি/এনজিও	জানুয়ারী-ডিসেম্বর, ২০২০ - ২০২২	কৃষি বিষয়ে সচেতনতা ও উৎপাদনের মাধ্যমে জীবনমান উন্নয়নের জন্য	যথাযথ প্রক্রিয়া অনুসরণ করে	৬,০০,০০০ /=

৩৮	লবন চাষীদের জন্য প্রশিক্ষণ ও আর্থিক সহায়তা প্রদান দলীয়ভাবে	লবন চষ	০৮	সকলপাড়া	ইউপি/এনজিও	জানুয়ারী-ডিসেম্বর, ২০২০	লবন চাষে বিষয়ে সচেতনতা ও উৎপাদনের মাধ্যমে জীবনমান উন্নয়নের জন্য	যথাযথ প্রক্রিয়া অনুসরণ করে	৫০,০০,০০/=
৩৯	জেলেদের জন্য দুর্যোগ সংকেত সম্পর্কে প্রশিক্ষণ ও উকরন প্রদান (নৌকা, মেশিন, জাল, লাইফ জ্যাকেট, বয়া, হেলমেট, লাইট, বাশি)	সংকেত সম্পর্কে প্রশিক্ষণ ও উকরন প্রদান	০৮	সকলপাড়া	মৎস্যবিভাগ/ইউপি/এনজিও	জানুয়ারী-ডিসেম্বর, ২০২০ - ২০২২	সচেতনতা ও নিরাপত্তা	যথাযথ প্রক্রিয়া অনুসরণ করে	১,৫০,০০,০০০/=
৪০	দুর্যোগ লবন সহনশীল বৃক্ষরোপন নদীর পাশে, খালের পামে, রাস্তার দুপাশে)	বৃক্ষরোপন	০৮	সকলপাড়া	বন বিভাগ/ইউপি/এনজিও	জানুয়ারী-ডিসেম্বর, ২০২০-২০২১	পরিবেশের ভারসাম্য রক্ষার জন্য	যথাযথ প্রক্রিয়া অনুসরণ করে	১,০০,০০০/=
৪১	ওয়ার্ড দুর্যোগ ব্যবস্থাপনা কমিটির সদস্যদের জন্য প্রশিক্ষণ ও উপকরণ প্রদান	প্রশিক্ষণ ও উপকরণ	০৮	সকলপাড়া অগ্রাধীকার - ৪	সিপিপি/ইউপি/এনজিও	জানুয়ারী-ডিসেম্বর, ২০২০	সচেতনতা ও নিরাপত্তা	যথাযথ প্রক্রিয়া অনুসরণ করে	১,০০,০০০/=
৪২	হতদরিদের পরিবারের বসতিভিটে উচুকরন ও মেরামত	বসতিভিটে উচুকরন ও মেরামত	০৮	সকলপাড়া	ইউপি/এনজিও	জানুয়ারী-ডিসেম্বর, ২০২০ - ২০২১	বন্যাকবলিত ও জলাবদ্ধতা থেকে রক্ষার জন্য	যথাযথ প্রক্রিয়া অনুসরণ করে	১০,০০,০০০/=
৪৩	পূর্ব মহেশখালীয়াপাড়া দারুত তাওহীদ ইসলামিয়া বালিকা মাদ্রাসায় ১ টি আশ্রয়কেন্দ্র নির্মান	আশ্রয়কেন্দ্র নির্মান	০৮	পূর্ব মহেশখালীয়াপাড়া	শিক্ষা অধিদপ্তর/ইউপি/এনজিও	জানুয়ারী-ডিসেম্বর, ২০২০ - ২০২১	দুর্যোগের সময় আশ্রয় কেন্দ্রে আশ্রয়ের জন্য	যথাযথ প্রক্রিয়া অনুসরণ করে	২৫,০০০,০০/=
৪৪	গোদাপাড়া আহাম্মদ কবিরের বাড়ি পাশে রাস্তার উপর ১ টি, আমীর আলীর বাড়ির সামনে রাস্তার উপর ১ টি মোট ২ টি কালভার্ট নির্মান	কালভার্ট নির্মান	০৮	গোদারপাড়া	পিআইও/ইউপি/এনজিও	জানুয়ারী-ডিসেম্বর, ২০২০	জলাবদ্ধতা নিরসনের জন্য, যোগাযোগ সুবিধার্থে ও রাস্তা ভাঙ্গন থেকে রক্ষার জন্য	যথাযথ প্রক্রিয়া অনুসরণ করে	৫,৫০,০০০/=

৪৫	স্কুল পর্যায়ে দুর্যোগ সংকেত সম্পর্কে সাধারণ ধারণা প্রদান দলীয় ভাবে সেশন)	দলীয় ভাবে সেশন	০৮	সকল স্কুল	সিপিপি /এনজি ও	জানুয়ারী- ২০২০ - ২০২২	সচেতনতা বৃদ্ধিকরন	যথাযথ প্রক্রিয়া অনুসরণ করে	৫,০০,০০০ /=
৪৬	মহেশখালীয়াপাড়া মকবুল হোসাইনের বাড়ি হইতে পশ্চিম দিকে কবির আহাম্মদের বাড়ি পর্যন্ত রাস্তা সংস্কার ১০০০ ফুট	রাস্তা সংস্কার	০৮	মহেশখালীয়াপাড়া	পিআই ও/ ইউপি/ /এনজি ও	জানুয়ারী- ২০২০ - ২০২২	চলাচলের সুবিধার্থে	যথাযথ প্রক্রিয়া অনুসরণ করে	৫,০০,০০০ /=
৪৭	পূর্ব মহেশখালীয়াপাড়া সুলতানের বাড়ি হইতে পূর্ব দিকে মকবুল হোসাইনের বাড়ি পর্যন্ত ড্রেন নির্মাণ ৫০০ ফুট	ড্রেন নির্মাণ	০৮	পূর্ব মহেশখালীয়াপাড়া	পিআই ও/ ইউপি/ /এনজি ও	জানুয়ারী- ২০২০ - ২০২২	চলাচলের সুবিধার্থে	যথাযথ প্রক্রিয়া অনুসরণ করে	৬,০০,০০০ /=
৪৮	মহেশখালীয়াপাড়া বুলু মেক্সির বাড়ির পাশে কালভার্ট ও গাইডওয়াল নির্মাণ	কালভার্ট ও গাইডওয়াল নির্মাণ	০৮	পূর্ব মহেশখালীয়াপাড়া	পিআই ও/ ইউপি/ /এনজি ও	জানুয়ারী- ২০২০ - ২০২২	চলাচলের সুবিধার্থে	যথাযথ প্রক্রিয়া অনুসরণ করে	২৭,০০,০০০ /=
৪৯	মহেশখালীয়াপাড়া বদি আলমের দোকান হইতে পূর্ব দিকে শামছল আলমের বাড়ি পর্যন্ত রাস্তা সংস্কার ৩০০ ফুট	রাস্তা সংস্কার	০৮	পূর্ব মহেশখালীয়াপাড়া	পিআই ও/ ইউপি/ /এনজি ও	জানুয়ারী- ২০২০ - ২০২২	চলাচলের সুবিধার্থে	যথাযথ প্রক্রিয়া অনুসরণ করে	৩,০০,০০০ /=
৫০	মহেশখালীয়াপাড়া জহরুল উলুম মাদ্রাসা হইতে পশ্চিম দিকে বকর ছিদ্দিকের দোকান পর্যন্ত রাস্তা সংস্কার ৪০০ ফুট	রাস্তা সংস্কার	০৮	পূর্ব মহেশখালীয়াপাড়া	পিআই ও/ ইউপি/ /এনজি ও	জানুয়ারী- ২০২০ - ২০২২	চলাচলের সুবিধার্থে	যথাযথ প্রক্রিয়া অনুসরণ করে	৫,০০,০০০ /=

## ৯নং ওয়ার্ড :

ক্রমিক নং	প্রকল্পের নাম	প্রকল্পের ধরন	ওয়ার্ড নং	পাড়ার নাম	কে করবে	কখন করবে	কেন করবে	কিভাবে করবে	আনুমানিক বাজেট
০১	আবদুল সালাম (মাতায়া) কোম্বানিয়া পাড়া হইয়া উলা মিয়ার বাড়ি পযর্ন্ত সলিং রাস্তা নির্মান ২০০০ ফুট	সলিং রাস্তা নির্মান	০৯	কম্বানিয়া পাড়া অগ্রাধীক ার - ৪	পিআইও /ইউপি/ এনজিও	জানুয়ারী- জুন, ২০২০ - ২০২১	যোগাযোগ সুবিধার্থে ও ঘূর্নিবাড়ের সময় দ্রুত আশ্রয় কেন্দ্রে অবস্থান নেওয়ার জন্য	যথাযথ প্রক্রিয়া অনুসর ণ করে	১০,০০,০০০ /=
০২	কম্বানিয়া পাড়া আবুল হাসেমের ঝর হইতে জলিল আহাম্মদেও বাড়ি পযর্ন্ত সলিং রাস্তা নির্মান ১০০০ ফুট	সলিং রাস্তা নির্মান	০৯	কম্বানিয়া পাড়া অগ্রাধীক ার - ৫	পিআইও /ইউপি/ এনজিও	জানুয়ারী- জুন, ২০২১	যোগাযোগ সুবিধার্থে ও ঘূর্নিবাড়ের সময় দ্রুত আশ্রয় কেন্দ্রে অবস্থান নেওয়া ও রাস্তা ভাঙ্গন থেকে রক্ষার জন্য	যথাযথ প্রক্রিয়া অনুসর ণ করে	৫,০০,০০০/ =
০৩	কম্বানিয়া কুইল্লা মিয়ার বাড়ি হইতে আবদুল গফুরের বাড়ি পযর্ন্ত ড্রেন নির্মান ৩০০ ফুট	ড্রেন নির্মান	০৯	কম্বানিয়া পাড়া	পিআইও /ইউপি/ এনজিও	জানুয়ারী- ডিসেম্বর, ২০২০	জলাবদ্ধতা নিরসনের জন্য, যোগাযোগ সুবিধার্থে ও রাস্তা ভাঙ্গন থেকে রক্ষার জন্য	যথাযথ প্রক্রিয়া অনুসর ণ করে	২,৫০,০০০/ =
০৪.	কম্বানিয়া পাড়া জালাল আহাম্মদের বাড়ির পাশে খালের উপর গাইডওয়াল নির্মান ১০০ ফুট	গাইডওয়াল নির্মান	০৯	কম্বানিয়া পাড়া	পিআইও /ইউপি/ এনজিও	জানুয়ারী- ডিসেম্বর, ২০২০	রাস্তা ভাঙ্গন থেকে রক্ষার জন্য	যথাযথ প্রক্রিয়া অনুসর ণ করে	২,৫০,০০০/ =
০৫.	কম্বানিয়া পাড়া - সোনা মিয়ার বাড়ির পাশে রাস্তার উপর ১ টি, ফরিদ মিয়ার বাড়ির সামনে রাস্তার উপর ১ টি, জলিল আহাম্মদেরর বাড়ির সামনে রাস্তার উপর ১ টি,	কালভার্ট নির্মান	০৯	কম্বানিয়া পাড়া	পিআইও /ইউপি/ এনজিও	জানুয়ারী- ডিসেম্বর, ২০২০ - ২০২১	জলাবদ্ধতা নিরসনের জন্য, যোগাযোগ সুবিধার্থে ও রাস্তা ভাঙ্গন থেকে রক্ষার জন্য	যথাযথ প্রক্রিয়া অনুসর ণ করে	৯,০০,০০০/ =

	মোট ৩ টি কালভার্ট নির্মাণ								
০৬	হতদরিদ্র দের জীবন জীবিকার জন্য আর্থিক সহযোগীতা ও প্রশিক্ষন প্রদান ৬০০ পরিবার (কৃষি, মৎস্য, গবাদি পশু, সেলাই, ক্ষুদ্র ব্যবসা)	প্রশিক্ষন, আর্থিক সহায়তা	০৯	সকলপা ড়া	বিভিন্ন বিভাগ/ ইউপি/ এনজিও	জানুয়ারী- ডিসেম্বর, ২০২০ - ২০২২	জীবনমান উন্নয়নের জন্য যাতে পিছিয়ে পড়া লোকজন স্বাভাবিক স্থানে ফিরে আসতে পারে	যথাযথ প্রক্রিয়া অনুসর ণ করে	১,২০,০০,০ ০০/=
০৭	পশ্চিম মহেশখালিয়া পাড়া কবরস্থানে গাইডওয়াল নির্মাণ ৮০০ ফুট	গাইডওয়া ল	০৯	পশ্চিম মহেশখা লিয়া পাড়া	পিআইও /ইউপি/ এনজিও	জানুয়ারী- ডিসেম্বর, ২০২০	স্বাভাবিক ও দুর্যোগ কালীন সময়ে মৃত ব্যক্তিদের নিরাপদ স্থানে সৎকারের ব্যবস্থাকরন	যথাযথ প্রক্রিয়া অনুসর ণ করে	৫,০০,০০০/ = =
০৮	পশ্চিম মহেশখালিয়া পাড়া স্কুল হইতে মৌলভী জহিরের বাড়ি পর্যন্ত ব্রিক সলিং নির্মাণ ৪০০ ফুট	ব্রিক সলিং নির্মাণ	০৯	পশ্চিম মহেশখা লিয়া পাড়া	পিআইও /ইউপি/ এনজিও	জানুয়ারী- ডিসেম্বর, ২০২০	বর্ষাকালে রাস্তাটি ভেঙ্গে পড়ার সম্ভাবনা রয়েছে এতে বয়স্ক, শিশু, ও প্রতিবন্ধি,	যথাযথ প্রক্রিয়া অনুসর ণ করে	২,০০,০০০/ = =
০৯	পশ্চিম মহেশখালিয়া পাড়া আবদুস সালামের বাড়ি হইতে ফরিদের বাড়ি পর্যন্ত পুরাতন রাস্তা মেরামত ৬০০ ফুট	ব্রিক সলিং	০৯	পশ্চিম মহেশখা লিয়া পাড়া	পিআইও /ইউপি/ এনজিও	জানুয়ারী- ডিসেম্বর, ২০২১	বর্ষাকালে রাস্তাটি ভেঙ্গে পড়ার সম্ভাবনা রয়েছে এতে বয়স্ক, শিশু, ও প্রতিবন্ধি, গর্ভবর্তী মহিলাদের যোগাযোগের সমস্যা	যথাযথ প্রক্রিয়া অনুসর ণ করে	২,০০,০০০/ = =
১০	পশ্চিম মহেশখালিয়া পাড়া শাকেরের বাড়ির দক্ষিন পাশে হইতে সলিমউল্লাহর বাড়ি পর্যন্ত গাইডওয়াল নির্মাণ ২০০ ফুট	গাইডওয়া ল নির্মাণ	০৯	পশ্চিম মহেশখা লিয়া পাড়া	পিআইও /ইউপি/ এনজিও	জানুয়ারী- ডিসেম্বর, ২০২০ - ২০২১	বর্ষাকালে রাস্তাটি ভেঙ্গে পড়ার সম্ভাবনা রয়েছে এতে বয়স্ক, শিশু, ও প্রতিবন্ধি, গর্ভবর্তী মহিলাদের যোগাযোগের সমস্যা	যথাযথ প্রক্রিয়া অনুসর ণ করে	১,৫০,০০০/ = =

১১	পশ্চিম মহেশখালিয়া পাড়া হইতে ফরিদের বাড়ি পর্যন্ত ড্রেন নির্মান ১০০ ফুট	ড্রেন নির্মাণ	০৯	পশ্চিম মহেশখালিয়া পাড়া	পিআইও /ইউপি/ এনজিও	জানুয়ারী- ডিসেম্বর, ২০২০	জলাবদ্ধতা নিরসন, বর্ষাকালে রাস্তাটি ভেঙ্গে পড়ার সম্ভাবনা রয়েছে এতে বয়স্ক, শিশু, ও প্রতিবন্ধি, গর্ভবর্তী মহিলাদের যোগাযোগের সমস্যা	যথাযথ প্রক্রিয়া অনুসরণ করে	১,০০,০০০/ =
১২	পশ্চিম মহেশখালিয়া পাড়া আবদুল গফুরের বাড়ি হইতে পূর্ব পাশে কাশেমের বাড়ি পর্যন্ত ড্রেন নির্মান ৩০০ ফুট	ড্রেন নির্মাণ	০৯	পশ্চিম মহেশখালিয়া পাড়া	পিআইও /ইউপি/ এনজিও	জানুয়ারী- ডিসেম্বর, ২০২০	জলাবদ্ধতা নিরসন, বর্ষাকালে রাস্তাটি ভেঙ্গে পড়ার সম্ভাবনা রয়েছে এতে বয়স্ক, শিশু, ও প্রতিবন্ধি, গর্ভবর্তী মহিলাদের যোগাযোগের সমস্যা	যথাযথ প্রক্রিয়া অনুসরণ করে	৩,০০,০০০/ =
১৩	পশ্চিম মহেশখালিয়া পাড়া পাচা পুকুরের দু পাশে গাইডওয়াল নির্মান ২০০ ফুট	গাইডওয়াল নির্মাণ	০৯	পশ্চিম মহেশখালিয়া পাড়া	পিআইও /ইউপি/ এনজিও	জানুয়ারী- ডিসেম্বর, ২০২০	গারা মাসে পানির সংগ্রহ ও পারিবারিক ভাবে ব্যবহার এবং বয়স্ক লোকদের নিরাপদ এর জন্য	যথাযথ প্রক্রিয়া অনুসরণ করে	৫,০০,০০০/ =
১৪	পশ্চিম মহেশখালিয়া পাড়া আবদুর রশিদেও বাড়ি হইতে মোনাফের বাড়ি পর্যন্ত রাস্তার দুপাশে গাইডওয়াল নির্মান ৩০০ ফুট	গাইডওয়াল নির্মাণ	০৯	পশ্চিম মহেশখালিয়া পাড়া	পিআইও /ইউপি/ এনজিও	জানুয়ারী- ডিসেম্বর, ২০২০	বর্ষাকালে রাস্তাটি ভেঙ্গে পড়ার সম্ভাবনা রয়েছে এতে বয়স্ক, শিশু, ও প্রতিবন্ধি, গর্ভবর্তী মহিলাদের যোগাযোগের সমস্যা	যথাযথ প্রক্রিয়া অনুসরণ করে	৩,০০,০০০/ =
১৫	পশ্চিম মহেশখালিয়া পাড়ার আহাম্মদের বাড়ির হইতে ব্রিজ পর্যন্ত সলিং রাস্তা নির্মান ১২০০ ফুট	সলিং রাস্তা নির্মাণ	০৯	পশ্চিম মহেশখালিয়া পাড়া অগ্রাধীকার - ১	পিআইও /ইউপি/ এনজিও	জানুয়ারী- ডিসেম্বর, ২০২০ - ২০২১	বর্ষাকালে রাস্তাটি ভেঙ্গে পড়ার সম্ভাবনা রয়েছে এতে বয়স্ক, শিশু, ও প্রতিবন্ধি, গর্ভবর্তী মহিলাদের যোগাযোগের সমস্যা	যথাযথ প্রক্রিয়া অনুসরণ করে	৬,০০,০০০/ =
১৬	পশ্চিম মহেশখালিয়া পাড়া মো: শফির বাড়ি হইতে দক্ষিণের ব্রিজ পর্যন্ত ড্রেন নির্মান ১২০ ফুট	ড্রেন নির্মাণ	০৯	পশ্চিম মহেশখালিয়া পাড়া	পিআইও /ইউপি/ এনজিও	জানুয়ারী- ডিসেম্বর, ২০২০ - ২০২১	জলাবদ্ধতা নিরসন বর্ষাকালে রাস্তাটি ভেঙ্গে পড়ার সম্ভাবনা রয়েছে এতে বয়স্ক, শিশু, ও প্রতিবন্ধি, গর্ভবর্তী মহিলাদের যোগাযোগের সমস্যা	যথাযথ প্রক্রিয়া অনুসরণ করে	১,২০,০০০/ =

১৭	রোজার ঘোনা নুরায়ার বাড়ি হইতে উত্তর পাশে আবদুস সালামের বাড়ি পর্যন্ত ড্রেন নির্মান ৩০০ ফুট	ড্রেন নির্মান	০৯	পশ্চিম মহেশখাি লয়া পাড়া	পিআইও /ইউপি/ এনজিও	জানুয়ারী- ডিসেম্বর, ২০২০ - ২০২১	জলাবদ্ধতা নিরসন, বর্ষাকালে রাস্তাটি ভেঙ্গে পড়ার সম্ভাবনা রয়েছে এতে বয়স্ক, শিশু, ও প্রতিবন্ধি, গর্ভবর্তী মহিলাদের যোগাযোগের সমস্যা	যথাযথ প্রক্রিয়া অনুসর ণ করে	৩,০০,০০০/ =
১৮	পশ্চিম মহেশখালীয়াপাড়া ফজল আহাম্মদের বাড়ি হইতে মাদ্রাসার গেইট পর্যন্ত ব্রিক সলিং নির্মান ১০০ ফুট	ব্রিক সলিং নির্মান	০৯	পশ্চিম মহেশখাি লয়া পাড়া	পিআইও /ইউপি/ এনজিও	জানুয়ারী- ডিসেম্বর, ২০২০ - ২০২১	বর্ষাকালে রাস্তাটি ভেঙ্গে পড়ার সম্ভাবনা রয়েছে এতে বয়স্ক, শিশু, ও প্রতিবন্ধি, গর্ভবর্তী মহিলাদের যোগাযোগের সমস্যা	যথাযথ প্রক্রিয়া অনুসর ণ করে	৩,০০,০০০/ =
১৯	পশ্চিম মহেশখালীয়াপাড়া আবদুর সওদাগরের বাড়ি পর্যন্ত ব্রিক সলিং নির্মান ২০০ ফুট	ব্রিক সলিং নির্মান	০৯	পশ্চিম মহেশখাি লয়া পাড়া	পিআইও /ইউপি/ এনজিও	জানুয়ারী- ডিসেম্বর, ২০২০	বর্ষাকালে রাস্তাটি ভেঙ্গে পড়ার সম্ভাবনা রয়েছে এতে বয়স্ক, শিশু, ও প্রতিবন্ধি, গর্ভবর্তী মহিলাদের যোগাযোগের সমস্যা	যথাযথ প্রক্রিয়া অনুসর ণ করে	১,০০,০০০/ =
২০	পশ্চিম মহেশখালীয়াপাড়া নুরঞ্জামানের বাড়ির দক্ষিন পাশ হইতে আবুল কাশেমের বাড়ি পর্যন্ত ব্রিক সলিং রাস্তা মেরামত ২৫০ ফুট	ব্রিক সলিং রাস্তা মেরামত	০৯	পশ্চিম মহেশখাি লয়া পাড়া	পিআইও /ইউপি/ এনজিও	জানুয়ারী- ডিসেম্বর, ২০২০ - ২০২১	বর্ষাকালে রাস্তাটি ভেঙ্গে পড়ার সম্ভাবনা রয়েছে এতে বয়স্ক, শিশু, ও প্রতিবন্ধি, গর্ভবর্তী মহিলাদের যোগাযোগের সমস্যা	যথাযথ প্রক্রিয়া অনুসর ণ করে	২,০০,০০০/ =
২১	পশ্চিম মহেশখালীয়াপাড়া আবদু হোসেনের বাড়ির পাশ হইতে ড্রেন ৩০০ ফুট ও কালভার্ট নির্মান ১ টি	ড্রেন ও কালভার্ট নির্মান	০৯	পশ্চিম মহেশখাি লয়া পাড়া	পিআইও /ইউপি/ এনজিও	জানুয়ারী- ডিসেম্বর, ২০২০	জলাবদ্ধতা নিরসন, বর্ষাকালে রাস্তাটি ভেঙ্গে পড়ার সম্ভাবনা রয়েছে এতে বয়স্ক, শিশু, ও প্রতিবন্ধি, গর্ভবর্তী মহিলাদের যোগাযোগের সমস্যা	যথাযথ প্রক্রিয়া অনুসর ণ করে	২,৫০,০০০/ =
২২	পশ্চিম মহেশখালিয়া পাড়া জব্বার মেঘারের বাড়ি হইতে মাদ্রাসার পর্যন্ত মাটির রাস্তা নির্মাণ ৫০০ ফুট	মাটির রাস্তা নির্মাণ	০৯	পশ্চিম মহেশখাি লয়া পাড়া	পিআইও /ইউপি/ এনজিও	জানুয়ারী- ডিসেম্বর, ২০২০	বর্ষাকালে রাস্তাটি ভেঙ্গে পড়ার সম্ভাবনা রয়েছে এতে বয়স্ক, শিশু, ও প্রতিবন্ধি, গর্ভবর্তী মহিলাদের যোগাযোগের সমস্যা	যথাযথ প্রক্রিয়া অনুসর ণ করে	৫০,০০০/=

২৩	রোজার ঘোনা ৫ টি, পশ্চিম মহেশখালিয়া পাড়া ১০ মিট ১৫ টি টিউবওয়েল স্থাপন	গভীর নলকুপ স্থাপন	০৯	সকলপাড়া	ডিপিএইচ/ইউপি/এনজিও	জানুয়ারী-ডিসেম্বর, ২০২০ - ২০২১	নিরাপদ পানির ব্যবহার	যথাযথ প্রক্রিয়া অনুসরণ করে	১৫,০০,০০০/=
২৪	কম্বনিয়াপাড়া পাতকুয়া ১০ টি নির্মাণ	পাতকুয়া নির্মাণ	০৯	কম্বনিয়াপাড়া	ডিপিএইচ/ইউপি/এনজিও	জানুয়ারী-ডিসেম্বর, ২০২০ - ২০২১	নিরাপদ পানির ব্যবহার	যথাযথ প্রক্রিয়া অনুসরণ করে	১৫,০০,০০০/=
২৫	কম্বনিয়াপাড়া ১০০ টি, পশ্চিম মহেশখালীয়াপাড়া ১৫০ টি, রোজারঘোনা ৫০ টি মোট ৩০০ টি স্বাস্থ্যসম্মত পায়খানা স্থাপন পারিবারিকভাবে	স্বাস্থ্যসম্মত পায়খানা স্থাপন	০৯	সকলপাড়া	ইউপি/এনজিও	জানুয়ারী-ডিসেম্বর, ২০২০ - ২০২১	রোগ থেকে নিরাপদ থাকার জন্য পরিষ্কার পরিচ্ছন্নতার জন্য	যথাযথ প্রক্রিয়া অনুসরণ করে	৬,০০,০০০/=
২৬	মহেশ খালিয়াপাড়া বাইলা ইলিয়াছের বাড়ি হইতে মফিজের বাড়ি পর্যন্ত খাল খনন ৬৬০০ ফুট	খাল খনন	০৯	পশ্চিম মহেশখালিয়া পাড়া অগ্রাধীকার - ২	পিআইও/ইউপি/এনজিও	জানুয়ারী-ডিসেম্বর, ২০২০ - ২০২১	কৃষি ক্ষেত্রে, বিভিন্ন প্রয়োজনে পানির ব্যবহার, জলাবদ্ধতা নিরসন	যথাযথ প্রক্রিয়া অনুসরণ করে	১৩,০০,০০০/=
২৭	পশ্চিম মহেশখালিয়া পাড়া আশ্রয় কেন্দ্র নির্মাণ র্যাম সিড়ি সহ ১ টি	আশ্রয় কেন্দ্র নির্মাণ	০৯	পশ্চিম মহেশখালিয়া পাড়া	শিক্ষা অধিদপ্তর//ইউপি/এনজিও	জানুয়ারী-ডিসেম্বর, ২০২০ - ২০২১	দুর্যোগ কালীন সময়ে আশ্রয় নেওয়ার জন্য	যথাযথ প্রক্রিয়া অনুসরণ করে	২৫,০০০,০০/=
২৮	পশ্চিম মহেশখালিয়া পাড়া নজির আহাম্মদের বাড়ি হইতে মসজিদ পর্যন্ত গাইডওয়াল নির্মাণ ২০০ ফুট	গাইডওয়াল নির্মাণ	০৯	পশ্চিম মহেশখালিয়া পাড়া	পিআইও/ইউপি/এনজিও	জানুয়ারী-ডিসেম্বর, ২০২০ - ২০২১	বর্ষাকালে রাস্তাটি ভেঙ্গে পড়ার সম্ভাবনা রয়েছে এতে বয়স্ক, শিশু, ও প্রতিবন্ধি, গর্ভবর্তী মহিলাদের যোগাযোগের সমস্যা	যথাযথ প্রক্রিয়া অনুসরণ করে	৬,০০,০০০/=
২৯	পশ্চিম মহেশখালিয়া পাড়া গুরা মিয়ার বাড়ি হইতে বট গাছ		০৯	পশ্চিম মহেশখালিয়া পাড়া	পিআইও/ইউপি/এনজিও	জানুয়ারী-ডিসেম্বর, ২০২০ - ২০২১	বর্ষাকালে রাস্তাটি ভেঙ্গে পড়ার সম্ভাবনা রয়েছে এতে বয়স্ক, শিশু, ও প্রতিবন্ধি,	যথাযথ প্রক্রিয়া অনুসরণ করে	২,৫০,০০০/=

	পর্যন্ত ব্রিক সলিং নির্মাণ ৪০০ ফুট						গর্ভবর্তী মহিলাদের যোগাযোগের সমস্যা		
৩০	কম্বনিয়া পাড়া জামে মসজিদ মেরামত মাঠ উচুকরণ	মেরামত মাঠ উচুকরণ	০৯	কম্বনিয়া পাড়া	ইউপি/ এনজিও	জানুয়ারী- ডিসেম্বর, ২০২০ - ২০২১	দুর্যোগকালীন সময়ে মাঠে আশ্রয় ও বয়স্কদের চলাচলের সহজকরণ	যথাযথ প্রক্রিয়া অনুসরণ করে	২,০০,০০০/ =
৩১	কৃষকদের জন্য কৃষি বিষয়ে প্রশিক্ষণ ও উপকরণ প্রদান যেমন সা, বীজ, ট্র্যাক্টর, পানির পাম্প দলীয়ভাবে)	প্রশিক্ষণ ও উপকরণ প্রদান	০৯	সকলপা ড়া অগ্রাধীক ার - ৩	কৃষি অধিদপ্তর /ইউপি/ এনজিও	জানুয়ারী- ডিসেম্বর, ২০২০ - ২০২১	কৃষি বিষয়ে সচেতনতাবৃদ্ধিকরণ ও উৎপাদনে বৃদ্ধিকরা	যথাযথ প্রক্রিয়া অনুসরণ করে	১০,০০,০০০ /=
৩২	দুর্যোগ ও লবন সহনশীল বৃক্ষরোপন (নদীর পাশে, রাস্তার পাশে, খালের পাশে)	বৃক্ষরোপ ন	০৯	সকলপা ড়া	বন বিভাগ/ ইউপি/ এনজিও	জানুয়ারী- ডিসেম্বর, ২০২০ - ২০২১	পরিবেশের ভারসাম্য রক্ষারজন্য	যথাযথ প্রক্রিয়া অনুসরণ করে	১,০০,০০০/ =
৩৩	ওয়ার্ড দুর্যোগ ব্যবস্থাপনা কমিটির সদস্যদের সংকেত সম্পর্কে প্রশিক্ষণ ও উপকরণ প্রদান	প্রশিক্ষণ ও উপকরণ প্রদান	০৯	ওয়ার্ডে	সিপিপি/ ইউপি/ এনজিও	জানুয়ারী- ডিসেম্বর, ২০২০ - ২০২১	সচেতনতা ও নিরাপত্তার জন্য	যথাযথ প্রক্রিয়া অনুসরণ করে	২,৫০,০০০/ =
৩৪	পারিবারিক পর্যায়ে উঠান বৈঠকের মাধ্যমে দুর্যোগ বিষয়ে সেশন দেওয়া	প্রশিক্ষণ ও উপকরণ প্রদান	০৯	ওয়ার্ডে	সিপিপি/ ইউপি/ এনজিও	জানুয়ারী- ডিসেম্বর, ২০২০ - ২০২১	সচেতনতা ও নিরাপত্তার জন্য	যথাযথ প্রক্রিয়া অনুসরণ করে	১,০০,০০০/ =

## হোয়াইক্যাং ইউনিয়নের আর.আর.এ.পি (অকাঠামোগত)

যে সব কাজ স্থানীয় ভাবে বাস্তবায়ন সম্ভব বলে কমিউনিটি মনে করেন

ওয়ার্ড	আপদ/ঝুঁকি	অগ্রাধিকার ভিত্তিতে কার্যক্রম বিন্যাস	সমাজের মাধ্যমে বাস্তবায়ন কি সম্ভব ?	কে করবে? (দায়িত্ব ব্যান/বাস্তবায়ন কমিটি	কখন/ বাস্তবায়নের সময়	কেন/ প্রকল্প বাস্তবায়নের পক্ষে যথাযথ মতামত	কিভাবে/ বাস্তবায়নের প্রক্রিয়া	খরচ/ আনুমানিক বাজেট	বাস্তবায়নের পূর্বে বিবেচ্য বিষয়	কাজের রূপ (কাঠামোগত/ অকাঠামোগত)
---------	-----------	--	--	---	------------------------------	--	---------------------------------------	---------------------------	--	--

			হ্যা/না							
০১	ঘূর্ণিঝড়, অতিবৃষ্টি, পাহাড় ধস, পাহাড়ি ঢল ও জলাবদ্ধতা	ঘূর্ণিঝড়ে সর্বকর্তা মূলক ঘোষণা ব্যবস্থার মাধ্যমে সচেতনতা সৃষ্টি	হ্যা	কমিউনিটি/ইউ.ডি.এম.সি	মার্চ - জুন	দুর্যোগে গরু ঝুঁকি নিরসন	উপজেলা স্বেচ্ছাসেবীদের অংশ গ্রহন (কমিটি গঠনের মাধ্যমে)	প্রয়োজনীয়তার ভিত্তিতে	সমাজের এবং ইউ.ডি.এম.সির পরামর্শ সাপেক্ষে অনুমোদন	অকাঠাে মাগত
০১	ঘূর্ণিঝড়, অতিবৃষ্টি পাহাড় ধস	পূর্ব প্রস্তুতি মূলক ব্যবস্থা গ্রহণ	হ্যা	সমাজ	মার্চ - মে	দুর্যোগে গরু ঝুঁকি নিরসন	এন.জি.ও/আই.এন.জি.ও / ইউনিয়ন পরিষদ	প্রয়োজনীয়তার ভিত্তিতে	অংশ গ্রহণ মূলক ব্যবস্থা গ্রহণের মাধ্যমে	অকাঠাে মাগত
০১	ঘূর্ণিঝড়, অতিবৃষ্টি পাহাড় ধস	পূর্ব প্রস্তুতি মূলক ব্যবস্থা গ্রহণ করা	হ্যা	ইউনিয়ন পরিষদ	ফেব্রুয়ারি থেকে মার্চ	দুর্যোগে গরু ঝুঁকি নিরসন	পি.আই.সি গঠন (প্রজেক্ট ইমপ্লিমেন্টেশন কমিটি)	প্রয়োজনীয়তার ভিত্তিতে	সমাজ যেভাবে বাজেট অনুমোদন দেয় তবে মার্চ পর্যায়ে ইঞ্জিনিয়ারিং মূল্যায়নের মাধ্যমে সঠিক বাজেট নির্ধারিত হবে	অকাঠাে মাগত
০১	ঘূর্ণিঝড়, অতিবৃষ্টি, পাহাড় ধস	রাস্তা, কালভার্ট, গাইডওয়াল রক্ষণাবেক্ষণ	হ্যা	ইউনিয়ন পরিষদ	মার্চ - জুন	দুর্যোগে গরু ঝুঁকি নিরসন	পি.আই.সি গঠন (প্রজেক্ট ইমপ্লিমেন্টেশন কমিটি)	প্রয়োজনীয়তার ভিত্তিতে	সমাজ যেভাবে বাজেট অনুমোদন দেয় তবে মার্চ পর্যায়ে ইঞ্জিনিয়ারিং মূল্যায়নের মাধ্যমে সঠিক বাজেট	কাঠামো গত

									নির্ধারিত হবে	
০১	বন্যা, ঘূর্ণিঝড়, পাহাড় ধ্বস	ভঙ্গুর/ দুর্বল বাড়িগুলো পুনঃনির্মাণ / মেরামত / নিরাপদ স্থানে পুনর্বাসন	হ্যা	ইউনিয়ন পরিষদ	ফেব্রুয়ারি থেকে মার্চ	ঘরবাড়ি গুলোর দুর্ঘটনা সহনের সক্ষমতা বৃদ্ধি	স্থানীয় টেন্ডারিং ব্যবস্থার মাধ্যমে	প্রয়োজনীয়তার ভিত্তিতে	সমাজ যেভাবে বাজেট অনুমোদন দেয় তবে মাঠ পর্যায়ে মূল্যায়নের মাধ্যমে সঠিক বাজেট নির্ধারিত হবে	কাঠামোগত

## অধ্যায় - ৪ : সিআরএ হালনাগাদকরনের সমস্যা ও সুপারিশসমূহ

### ৪.১. ওয়ার্ড পর্যায়ে সিআরএ হালনাগাদকরনের সময় প্রতিবন্ধকতাসমূহ :

সিআরএ একটি অংশগ্রহণ মূলক প্রক্রিয়া যার মাধ্যমে কমিউনিটি ভিত্তিক দুর্ঘটনা ঝুঁকি হ্রাসকরণ কর্মসূচীগুলো নির্বাচন করা হয়। ওয়ার্ড পর্যায়ে সিআরএ হালনাগাদকরনের সময় গুরুত্বপূর্ণ প্রতিবন্ধকতা সমূহ নিম্নে তুলে ধরা হলো -

- সিআরএ কার্যক্রমে তুলনামূলকভাবে নারীর অংশগ্রহণ কম ছিল
- সিআরএ সম্পাদন করার জন্য নির্ধারিত সময় কম ছিল
- এক কমিউনিটি থেকে অন্য কমিউনিটিতে যোগাযোগ ব্যবস্থা সহজ ছিল না
- কিছু কিছু ক্ষেত্রে কমিউনিটির জনগোষ্ঠী তাদের নিজেদের প্রয়োজনগুলো অনুধাবন করতে না পারা
- ওয়ার্ড সদস্য ও অন্যান্য অংশগ্রহণকারীদের একই বিষয়ে একাধিকবার তথ্য প্রদান করায় পুন: রায় তথ্য প্রদানে কম উৎসাহিত বোধ করা।

## ৪.২. সিআরএ এর মাধ্যমে প্রাপ্ত তথ্যের সম্ভাব্য ব্যবহার :

- কমিউনিটিকে তাদের বিপদাপন্নতা ও সক্ষমতা সম্পর্কে সংবেদনশীল করা
- UDMC এটিকে একটি কর্মনির্দেশনা হিসাবে ব্যবহার করতে পারবে
- আরআরএপি ইউনিয়ন বাৎসরিক কর্মপরিকল্পনায় অন্তর্ভুক্ত করা
- আরআরএপি উপজেলা বাৎসরিক কর্মপরিকল্পনায় অন্তর্ভুক্ত করা
- দুর্যোগ ও অন্যান্য ঝুঁকি হ্রাসকরনে ওভার ল্যাপিং কমিয়ে আনা।

## অধ্যায় - ৫ : উপসংহার

### ৫.১. উপসংহারঃ

এই সিআরএ হালনাগাদকরণের পরিকল্পনা মূলত স্থানীয় জনগোষ্ঠীকে দুর্যোগের পূর্ব প্রস্তুতিতে দক্ষ করে তোলা, স্থানীয় সমস্যাগুলি চিহ্নিত করে সমাধানের মাধ্যমে দুর্যোগের ঝুঁকি কমানো, দুর্যোগ মোকাবেলায় দক্ষ করা, এবং দুর্যোগ পরবর্তী সময়ে ক্ষয়-ক্ষতি কাটিয়ে উঠে দ্রুততম সময়ে পূর্বের অবস্থায় ফিরিয়ে আনার উপর গুরুত্ব আরোপ করে। এই পরিকল্পনার সঠিক বাস্তবায়ন এই এলাকার জনগোষ্ঠীর দুর্যোগ ও অন্যান্য ঝুঁকিহ্রাস করে জীবন মানের পরিবর্তনে অত্যন্ত গুরুত্বপূর্ণ ভূমিকা রাখবে।

### সংযুক্তিসমূহ :

#### ৬. সিআরএ হালনাগাদকরনের সময়সূচি

ডিসেম্বর, ২০১৯। ডিসেম্বর ১৫ তারিখ হতে ১৮ ডিসেম্বর পর্যন্ত মাঠ পর্যায়ে তথ্য সংগ্রহ এবং ১৯ ডিসেম্বর হতে ২৩ ডিসেম্বর পর্যন্ত রিপোর্ট লিখা ও প্রয়োজনীয় সংযোজন-বিয়োজন শেষে সিআরএ টি প্রস্তুত করা হয়েছে।

#### ৭. সিআরএ হালনাগাদকরণে সহায়তাকারী দল

ক্রমিক নং	নাম	সিআরএ তে দায়িত্ব	পদবী	মন্তব্য
১	কামরুল হাসান	টিম লিডার	প্রকল্প কর্মকর্তা - প্রশিক্ষণ	

২	নুরুল আফছার	সহায়ক	স্বেচ্ছাসেবক	
৩	বুলবুল সরোয়ার	সহায়ক	স্বেচ্ছাসেবক	
৪	সাইফুল শেখ	সহায়ক	স্বেচ্ছাসেবক	

৮. অংশগ্রহনকারীদের তালিকা

সিআরএ এবং আরআরএপি হালনাগাদকরণে ওয়ার্ড পর্যায়ে মোট পাঁচ (০৩) টি ফোকাস গ্রুপ ডিসকাশন (এফজিডি) করা হয়েছে। উক্ত এফজিডিগুলোতে মোট অংশগ্রহনকারীদের সংখ্যা হলো ৫২ জন।

এফজিডি - ১ : ১, ২ ও ৪ নং ওয়ার্ড । মোট অংশগ্রহনকারী ১৯ জন

এফজিডি - ২ : ৩, ৪ ও ৬ নং ওয়ার্ড । মোট অংশগ্রহনকারী ১৯ জন

এফজিডি - ৩ : ৭, ৮ ও ৯ নং ওয়ার্ড । মোট অংশগ্রহনকারী ১৪ জন

৯.১. ইউনিয়ন দুর্যোগ ব্যবস্থাপনা কমিটির তালিকা



সূত্র : AAB COX P - (189)/2019

নভেম্বর ১৪, ২০১৯ খ্রিঃ

বরাবর,  
উপজেলা নির্বাহী অফিসার  
টেকনাফ, কক্সবাজার।

বিষয় : ইউনিয়ন পর্যায়ে স্থানীয় জনগোষ্ঠীর ঝুঁকি বিশ্লেষণ হালনাগাদকরণ এর অনুমোদন প্রসঙ্গে।

মহোদয়,

একশনএইড বাংলাদেশ'র পক্ষ থেকে সালাম ও শুভেচ্ছা।

আপনি অবগত রয়েছেন যে একশনএইড বাংলাদেশ দাতা সংস্থা জাতিসংঘ উন্নয়ন কর্মসূচী (ইউএনডিপি) এর সহযোগিতায় কক্সবাজার জেলার উখিয়া ও টেকনাফ উপজেলার ৭টি ইউনিয়নে দুর্যোগ ব্যবস্থাপনা কমিটির দক্ষতা ও সক্ষমতা বৃদ্ধিকরণের লক্ষ্যে কার্যক্রম পরিচালনা করে আসছে। ইতিপূর্বে অন্যান্য সংস্থা ইউনিয়ন পরিষদসমূহকে সাথে নিয়ে ইউনিয়ন পর্যায়ে স্থানীয় জনগোষ্ঠীর ঝুঁকি বিশ্লেষণ কার্যক্রম সম্পন্ন করেছে এবং ঝুঁকি বিশ্লেষণ এর ভিত্তিতে প্রতিবেদনও প্রস্তুত করেছে। একশনএইড বাংলাদেশ তার কার্যক্রমের অংশ হিসেবে তার কর্ম ইউনিয়নসমূহে (পালংখালী, রত্নাপালং, রাজাপালং, টেকনাফ সদর, হোয়াইক্যাং, ফীলা ও বাহারছড়া) পূর্বে সম্পন্ন হওয়া ইউনিয়ন পর্যায়ে স্থানীয় জনগোষ্ঠীর ঝুঁকি বিশ্লেষণ হালনাগাদকরণের প্রস্তুতি গ্রহণ করেছে।

উপরোক্ত বিষয়ের প্রেক্ষিতে, একশনএইড বাংলাদেশ'র টেকনাফ উপজেলার অন্তর্গত ০৪ টি কর্ম ইউনিয়নে (টেকনাফ সদর, হোয়াইক্যাং, ফীলা ও বাহারছড়া) স্থানীয় জনগোষ্ঠীর ঝুঁকি বিশ্লেষণ হালনাগাদকরণ এর কার্যক্রম বাস্তবায়নের জন্য মহোদয়ের সদয় অনুমোদন প্রার্থনা করছি।

ধন্যবাদান্তে

আপনার বিশ্বস্ত

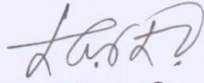

এস এম জগলুল রাজীব  
প্রকল্প ব্যবস্থাপক  
একশনএইড বাংলাদেশ  
কক্সবাজার।  
মোবাইল নং - ০১৭৮০২৪২৯৩১

UDMC  
সার্বিক সহযোগিতার পক্ষ  
কক্সবাজার জেলা প্রশাসন  
আমিন  
১৯/১১/১৯  
(মোঃ আল মামুন)  
উপজেলা প্রকল্প বাস্তবায়ন কর্মকর্তা (উপঃ)  
টেকনাফ, কক্সবাজার।

সদয় অনুলিপি :

১. জেলা ত্রাণ ও পুনর্বাসন কর্মকর্তা, কক্সবাজার।
২. উপজেলা প্রকল্প বাস্তবায়ন কর্মকর্তা, টেকনাফ, কক্সবাজার।
৩. চেয়ারম্যান, টেকনাফ সদর / হোয়াইক্যাং / ফীলা / বাহারছড়া ইউনিয়ন পরিষদ, টেকনাফ, কক্সবাজার।

**ActionAid**  
established in UK in 1972,  
in Bangladesh since 1983,  
incorporated in The Hague,  
The Netherlands (registration  
number 27264198)

**ActionAid Bangladesh**  
Office 1: House SE (C) 5/B, Road 136  
Office 2: House CES (E) 19, Road 128  
Gulshan 1, Dhaka 1212, Bangladesh

**Landline** : +88 (02) 5504485 1-7, 9888006  
**Fax** : +88 (02) 55044858, 9896167  
**Email** : aab.mail@actionaid.org  
**Website** : www.actionaid.org/bangladesh

ক) টেকনাফ উপজেলা কার্যালয় - অনুমতিপত্র

খ) Action Aid - Bangladesh পত্র নং COX P - (১৮৯)/২০১৯ খ্রিষ্টাব্দ

বরাবর,

চেয়ারম্যান

সংগে হোমাইকো ইউনিয়ন পরিষদ

টেকনাফ, কক্সবাজার।

বিষয় : ইউনিয়ন পর্যায়ে স্থানীয় জনগোষ্ঠীর ঝুঁকি বিশ্লেষণ হালনাগাদকরণ এর সহযোগিতা ও অনুমোদন প্রসংগে।

আপনি অবগত রয়েছেন যে একশনএইড বাংলাদেশ দাতা সংস্থা জাতিসংঘ উন্নয়ন কর্মসূচী (ইউএনডিপি) এর সহযোগিতায় কক্সবাজার জেলার টেকনাফ উপজেলার ৪টি ইউনিয়নে দুর্ভোগ ব্যবস্থাপনা কমিটির দক্ষতা ও সক্ষমতা বৃদ্ধিকরণের লক্ষ্যে কার্যক্রম পরিচালনা করে আসছে। ইতিপূর্বে অন্যান্য সংস্থা ইউনিয়ন পরিষদসমূহকে সাথে নিয়ে ইউনিয়ন পর্যায়ে স্থানীয় জনগোষ্ঠীর ঝুঁকি বিশ্লেষণ কার্যক্রম সম্পন্ন করেছে এবং ঝুঁকি বিশ্লেষণ এর ভিত্তিতে প্রতিবেদন ও প্রস্তুত করেছে। একশনএইড বাংলাদেশ তার কার্যক্রমের অংশ হিসেবে তার কর্ম ইউনিয়ন সমূহে ( হোমাইকো ) পূর্বে সম্পন্ন হওয়া ইউনিয়ন পর্যায়ে (Disaster Risk Management (DRM) in Cox's Bazar Programme) প্রকল্পের মাধ্যমে স্থানীয় জনগোষ্ঠীর ঝুঁকি বিশ্লেষণ হালনাগাদকরণের প্রস্তুতি গ্রহন করেছে।

উপরোক্ত বিষয়ের প্রেক্ষিতে, একশনএইড বাংলাদেশ'র টেকনাফ উপজেলার হোমাইকো ইউনিয়নে স্থানীয় জনগোষ্ঠীর ঝুঁকি বিশ্লেষণ হালনাগাদকরণ এর কার্যক্রম বাস্তবায়নের জন্য সদয় সহযোগিতা ও অনুমোদন প্রার্থনা করছি।

সদয় অনুলিপি :

১. উপজেলা পরিষদ কার্যালয়, টেকনাফ, কক্সবাজার।
২. জেলা ত্রাণ ও পুনর্বাসন কর্মকর্তা, কক্সবাজার।
৩. উপজেলা প্রকল্প বাস্তবায়ন কর্মকর্তা, টেকনাফ, কক্সবাজার।
৪. Project Manager -DRR, UNDP, Cox's Bazar
৫. Manager - DRR, Action Aid Bangladesh, Cox's Bazar
৬. অফিস কপি।

✓  
সচিব  
সংগে হোমাইকো ইউনিয়ন পরিষদ  
টেকনাফ, কক্সবাজার।

৯.৪. ইউনিয়নে জনগোষ্ঠীর ঝুঁকি নিরূপন হালনাগাদের অবহিতকরণ সভা

ইউনিয়ন পরিষদ স্বারক নং - ২২২৪২/১৯

বিষয়: ১নং হোয়াইকং ইউনিয়নে জনগোষ্ঠীর ঝুঁকি নিরূপন হালনাগাদের অবহিতকরণ সভা।

খ) টেকনাফ উপজেলা কার্যালয়: অনুমতি পত্র

গ) Action Aid – Bangladesh পত্র নং COX P - (১৮৯)/২০১৯ খ্রিষ্টাব্দ

উপর্যুক্ত বিষয় সূত্রের প্রেক্ষিতে জানানো যাচ্ছে যে, Action Aid – Bangladesh এর বাস্তবায়নে, UNDP সহযোগীতায় ও স্থানীয় সরকারের দিক- নির্দেশনায় “কক্সবাজার জেলার দুযোগ ঝুঁকি ব্যবস্থাপনায় প্রকল্পের” মাধ্যমে নিম্ন লিখিত ১নং হোয়াইকং ইউনিয়নে “জনগোষ্ঠীর ঝুঁকি নিরূপন হালনাগাদকরণ” বিষয়ের অবহিতকরণ সভা আয়োজন করা হয়েছে। উক্ত অবহিতকরণ সভা দুযোগ ব্যবস্থাপনা কমিটিকে যথাসময়ে উপস্থিত থাকার জন্য অনুরোধ করা হলো।

ক্রমিক নং	সভার নাম	তারিখ ও সময়	স্থান/ ভেন্যু	মন্তব্য
০১	জনগোষ্ঠী ঝুঁকি নিরূপন হালনাগাদের অবহিতকরণ সভা	৮/১২/২০১৯ বেলা ১১:৩০	ইউনিয়ন পরিষদ হলরুম	

অনুলিপি: সদয় জ্ঞাতার্থে:-

১. উপজেলা পরিষদ কার্যালয়, টেকনাফ, কক্সবাজার।
২. Project Manager -DRR, UNDP, Cox' Bazar
৩. Manager – DRR, Action Aid Bangladesh, Cox's Bazar
৪. অফিস কপি।

৮/১২/২০১৯  
অধ্যক্ষ নূর আহমদ আনোয়ারী  
উপায়ুক্ত  
১নং হোয়াইকং ইউনিয়ন পরিষদ  
টেকনাফ, কক্সবাজার।

৯.৫. সিআরএ হালনাগাদ বৈধকরন কর্মশালায় পত্র

বিসমিল্লাহির রাহমানির রাহীম

**১নং হোয়াইক্যাং মডেল ইউনিয়ন পরিষদ**

টেকনাফ, কক্সবাজার, বাংলাদেশ।

**চেয়ারম্যান : আলহাজ্ব অধ্যক্ষ মাওলানা নূর আহমদ আনোয়ারী, (এম.এম.এম.এ. ফার্স্ট ক্লাস)**

মোবাইল : ৪৮৮০১৮১২৩৬৮৯৬৯, ই-মেইল : anwary72@yahoo.com, hoykoing.uisc@gmail.com, Website : www.whykongup.cox'sbazar.gov.bd

সূত্র :- হোয়াই / ইউ. পি. / টেক-১২৪৫৬৭৮৯

তারিখ : ৩০/১২/২০২০

**বিষয়: হোয়াইক্যাং ইউনিয়নে জনসৌতির বুকি নিরূপন সিআরএ হালনাগাদ বৈধকরন কর্মশালায়।**

খ) টেকনাফ উপজেলা কার্যালয়: অনুমতি পত্র (সিআরএ হালনাগাদকরনে)

গ) Action Aid – Bangladesh পত্র নং COX P - (১৮৯)/২০১৯ খ্রিষ্টাব্দ

উপর্যুক্ত বিষয় সূত্রের প্রেক্ষিতে জানানো যাচ্ছে যে, Action Aid – Bangladesh এর বাস্তবায়নে, UNDP সহযোগীতায়, ইকোর অর্থায়নে ও স্থানীয় সরকারের দিক- নির্দেশনায় "কক্সবাজার জেলার দুযোগ বুকি ব্যবস্থাপনায় প্রকল্পের" আওতায় হোয়াইক্যাং "জনসৌতির বুকি নিরূপন সিআরএ হালনাগাদ বৈধকরন কর্মশালায়" বিষয় অবহিতকরন সভা আয়োজন করা হয়েছে। উক্ত কর্মশালায় দুযোগ ব্যবস্থাপনা কমিটির সদস্যদের ষথাসময়ে উপস্থিত থাকার জন্য অনুরোধ করা হলো।

ক্রমিক নং	সভার নাম	তারিখ ও সময়	স্থান/ ভেন্যু	মন্তব্য
০১	জনসৌতির বুকি নিরূপন হালনাগাদ সিআরএ বৈধকরন কর্মশালায়	৩০/১২/২০২০ ১.০০ টায়	ইউনিয়ন পরিষদ হলকক্ষ	

অনুলিপি : সদয় জ্ঞাতার্থে :-

১. উপজেলা পরিষদ কার্যালয়, টেকনাফ, কক্সবাজার।
২. Project Manager -DRR, UNDP, Cox' Bazar
৩. Manager – DRR, Action Aid Bangladesh, Cox's Bazar
৪. অফিস কপি।

আলহাজ্ব মাওলানা নূর আহমদ আনোয়ারী,  
চেয়ারম্যান  
১নং হোয়াইক্যাং ইউনিয়ন পরিষদ  
টেকনাফ, কক্সবাজার।



ছবি -১ : সিআরএ হালনাগাদকরনে দুযোর্গ ব্যবস্থাপনা কমিটির সাথে অবহিতকরন সভা



ছবি -২ : ৩,৪,৬ নং ওয়ার্ডের এফজিডি (অংশগ্রহনকারীদের দ্বারা ওয়ার্ডের সম্পদ, বুকি, চাহিদা নিরূপনের কর্মপরিকল্পনা তৈরিকরন)



ছবি -৩ : ৭,৮,৯ নং ওয়ার্ডের এফজিডি (অংশগ্রহনকারীদের দ্বারা ওয়ার্ডের সম্পদ, ঝুঁকি, চাহিদা নিরূপনের কর্মপরিকল্পনা তৈরিকরন)



সিআরএ হালনাগাদকরনে বৈধকরন কর্মশালায়



সিআরএ হালনাগাদকরণে সহযোগিতায় :



**act:onaid**